

Civica Biblioteca d'Arte / Castello Sforzesco

B<sup>d</sup>A

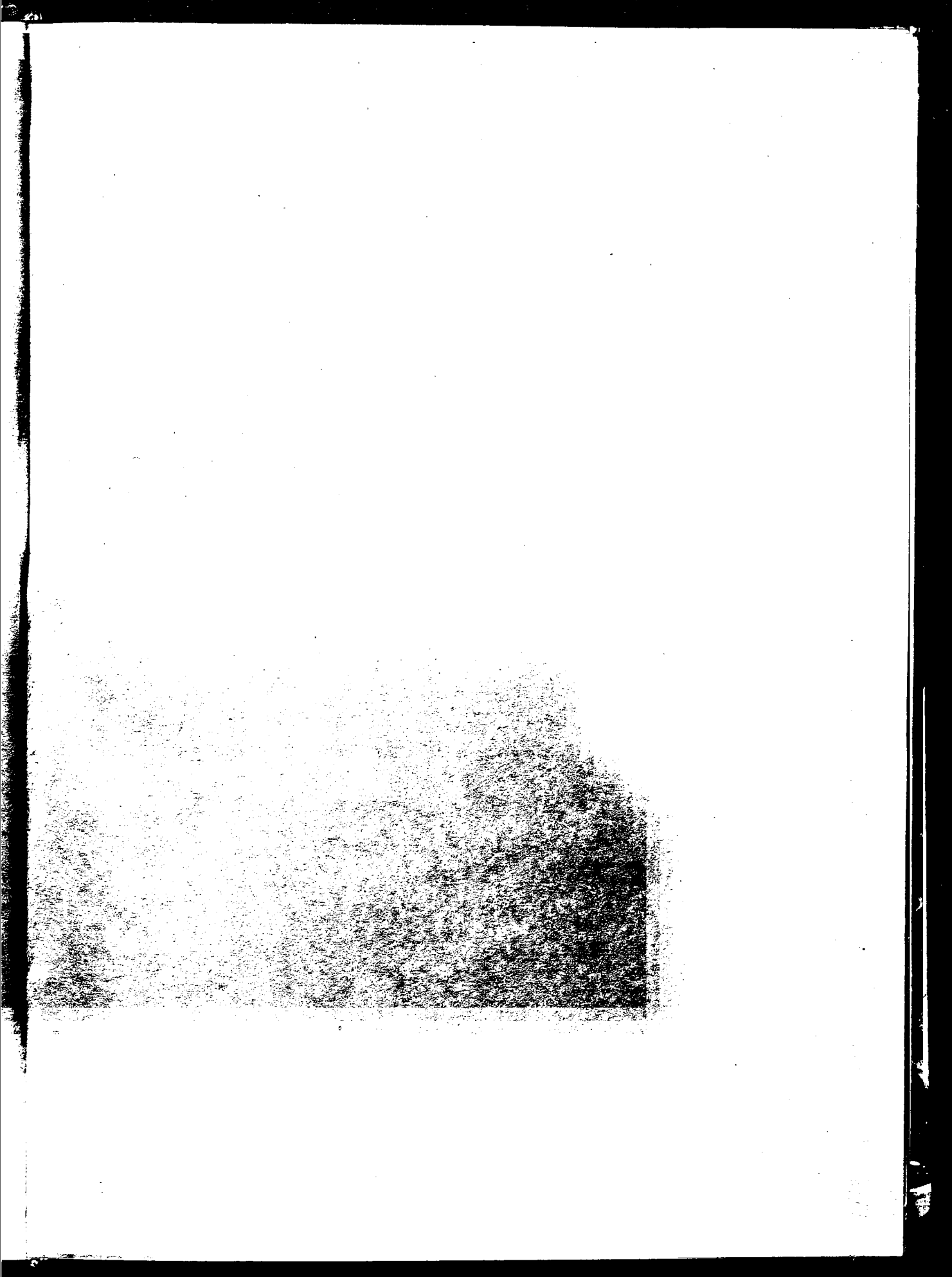

M. 432



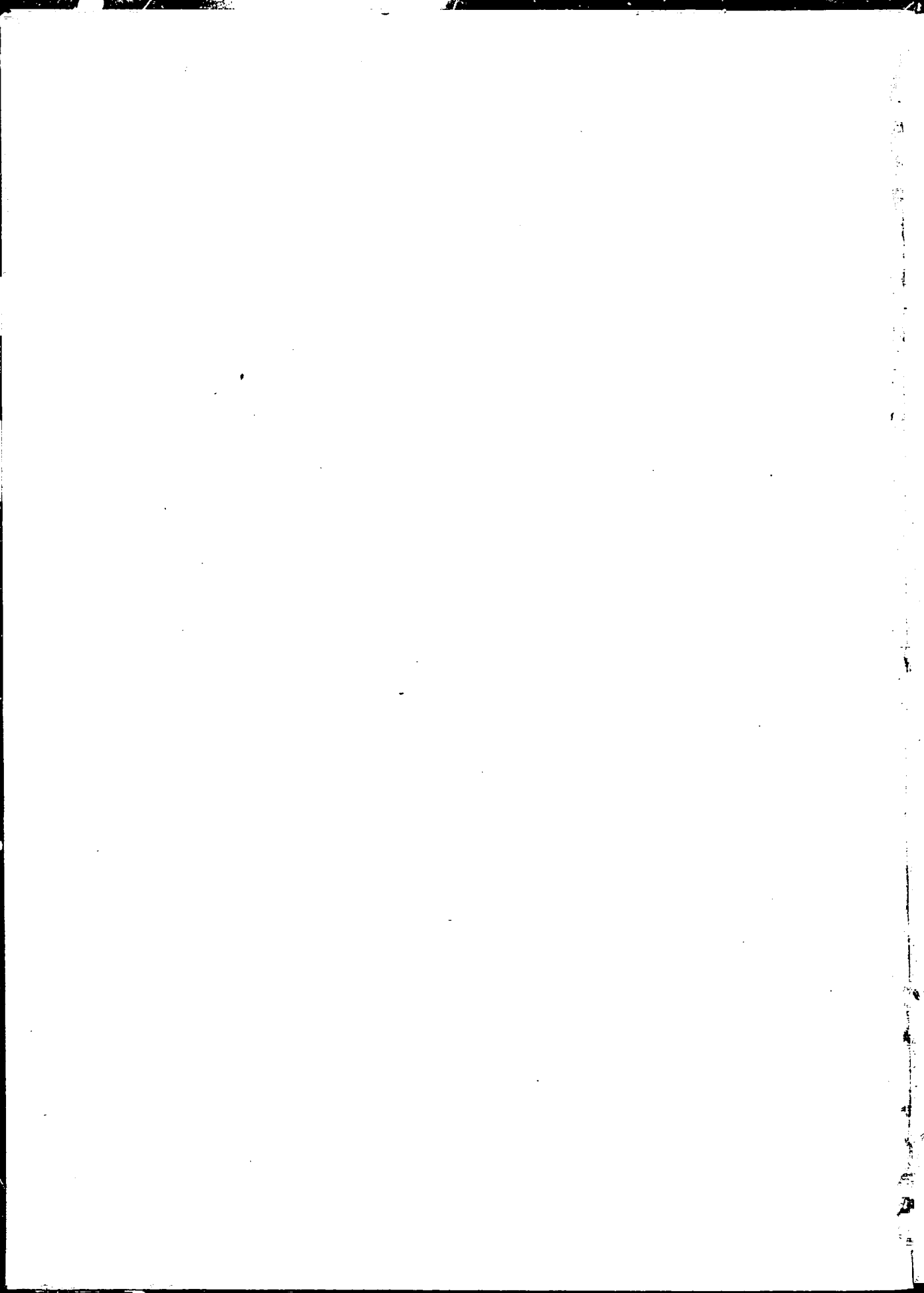

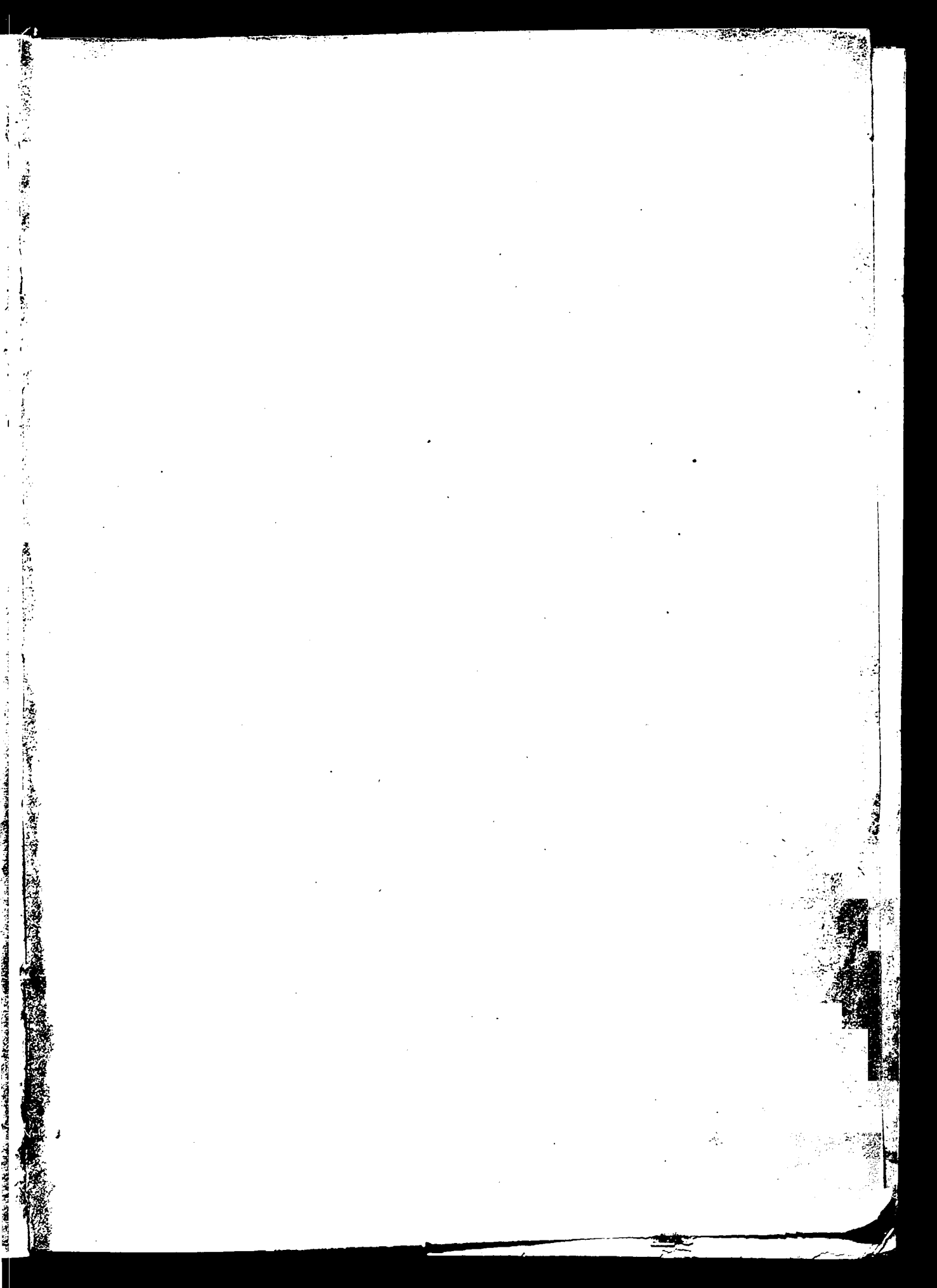



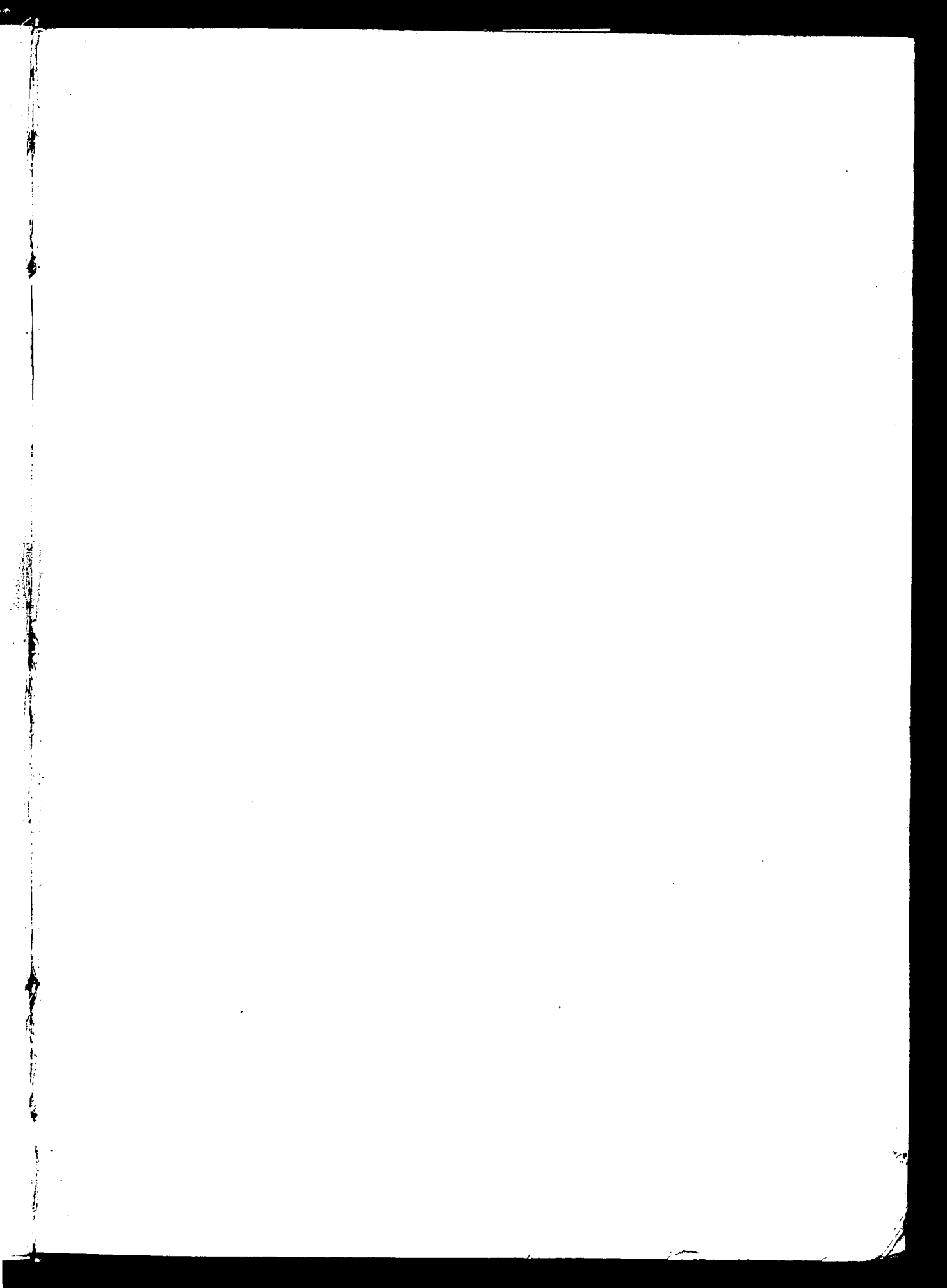

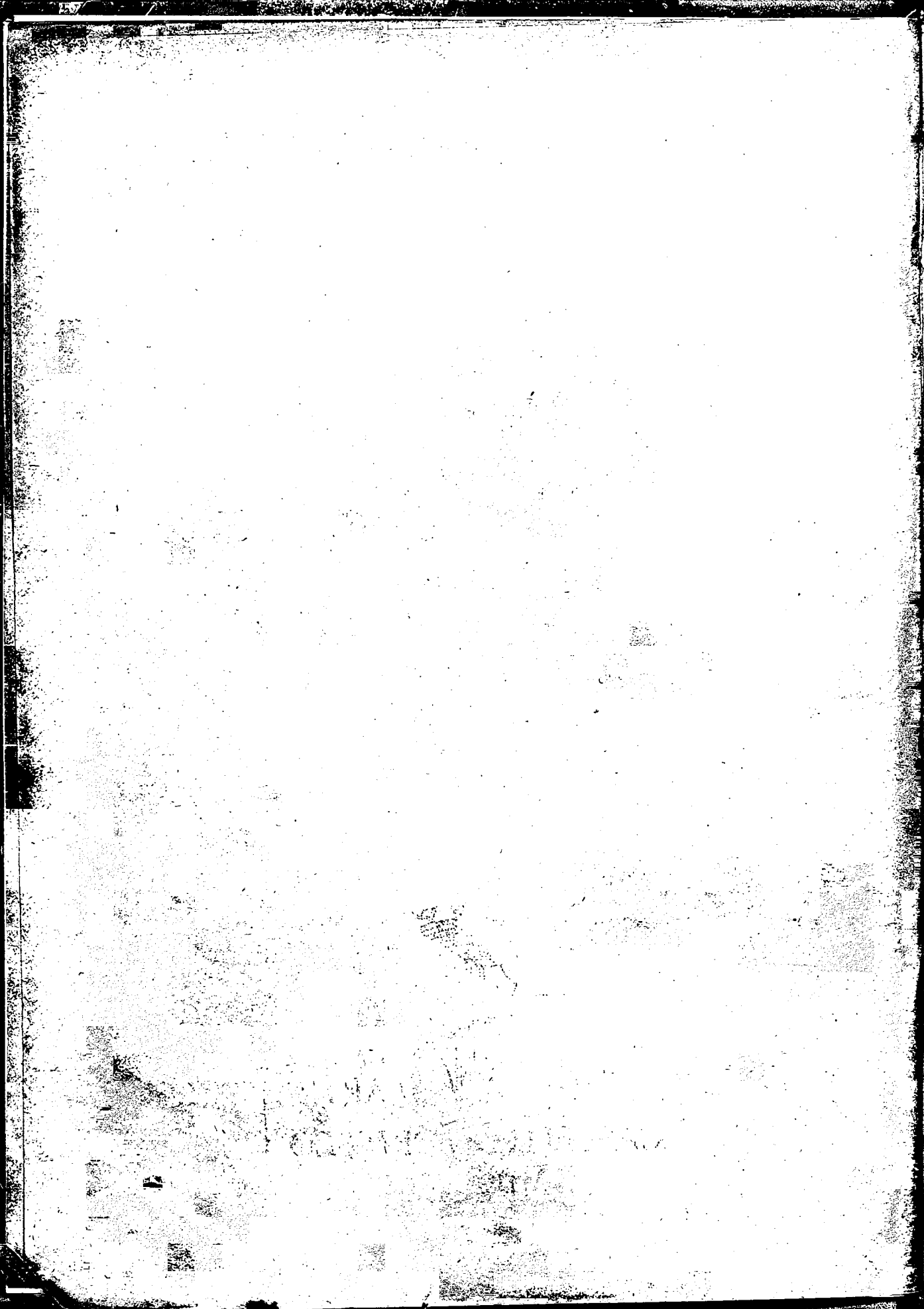



1204

MINISTERO DELLA PUBBLICA ISTRUZIONE

ELENCO  
DEGLI  
EDIFIZI MONUMENTALI  
IN ITALIA



ROMA  
TIPOGRAFIA DITTA LUDOVICO CECCHINI  
MVSEI 1902 D'ARTE  
CASTELLO SFORZESCO  
MILANO





Uno dei lavori cui attendono gli Uffici regionali per la conservazione dei monumenti, è la compilazione delle schede per il catalogo degli edifizii monumentali, le quali devono contenere le notizie necessarie a far conoscere la importanza storica e artistica, lo stato di conservazione e le condizioni giuridiche di ciascun edificio.

Essendo l'Italia ricchissima di edifizii monumentali, o di avanzi di essi, per compiere siffatto lavoro si richiede tempo non breve, e ci vorrebbero mezzi pecuniari molto maggiori di quelli assegnati in bilancio, i quali, invece, sono così tenui che non permettono di concedere indennità o compenso a coloro che dovrebbero recarsi nei vari luoghi per raccogliere tutte le notizie.

D'altra parte, è pur necessario che non manchi più oltre un elenco degli edifizii e avanzi monumentali esistenti in Italia, e perciò il Ministro della pubblica istruzione, onorevole Nasi, inviava ai Direttori degli Uffici regionali, in data 1° agosto 1901, la seguente circolare:

« Nel fine di rendere agevole la compilazione dell'elenco degli edifizii monumentali, questo Ministero, con circolare del 14 agosto 1896, n. 65, incaricava gli Uffici regionali per la conservazione dei monumenti, di dare, in apposite schede, notizie precise relative agli edifizii meritevoli di essere tutelati.

« Necessità di varia indole hanno impedito che siffatto lavoro fosse condotto-  
« innanzi e compiuto con la sollecitudine raccomandata. Non ostante le più vive  
« premure fatte nei cinque anni trascorsi, questo Ministero non ha potuto ancora  
« avere tale elenco, indispensabile per gli affari riguardanti la conservazione del  
« patrimonio artistico nazionale.

« Non si deve più oltre indugiare a far conoscere agli studiosi di cose d' arte  
« ed anche soltanto a chi abbia vaghezza di saperlo, quali e quanti sono in Italia  
« gli edifizî ragguardevoli per importanza artistica o storica.

« Invito pertanto le SS. LL. a compilare, con la maggior premura, un elenco  
« *indicativo*, per ciascuna provincia, degli edifizî monumentali esistenti nei vari  
« Comuni.

« Senza tener conto della maggiore o minore importanza degli edifizî stessi, si  
« dovrà in siffatti elenchi *indicare semplicemente il nome o titolo* degli edifici com-  
« presi nei territorii dei Comuni, seguendo per questi l'ordine alfabetico.

« Gli elenchi dovranno esser compiuti per il 30 novembre p. v., affinchè prima  
« che termini il corrente anno, questo Ministero possa darli alle stampe. Ed ove,  
« in seguito di tempo, venissero in luce notevoli parti artistiche di antichi edifizî,  
« o si verificasse alcuna omissione, si provvederà con elenchi suppletivi.

« Le SS. LL. valendosi anche dell'opera degli Ispettori onorari dei monumenti,  
« delle Commissioni provinciali conservatrici e delle Direzioni di musei e scavi, vor-  
« ranno adempiere con ogni cura siffatto incarico, e ne aspetto esplicita assicura-  
« zione ».

Siffatti elenchi, coordinati e riuniti a cura della Direzione Ge-  
nerale delle antichità e belle arti, vengono ora pubblicati in questo  
volume.

Tale elenco generale comprende dieci regioni — quanti sono gli  
Uffici predetti —, e le provincie sono così ripartite:

REGIONE I. *Piemonte e Liguria*. — Provincie di Alessandria, Cuneo, Genova, Novara, Pavia, Porto Maurizio e Torino.

REGIONE II. *Lombardia*. — Provincie di Bergamo, Brescia, Como, Cremona, Mantova, Milano, Pavia e Sondrio.

REGIONE III. *Veneto*. — Provincie di Belluno, Padova, Rovigo, Treviso, Udine, Venezia, Verona e Vicenza.

REGIONE IV. *Emilia*. — Provincie di Bologna, Ferrara, Forlì, Modena, Parma, Piacenza, Ravenna e Reggio Emilia.

REGIONE V. *Toscana*. — Provincie di Arezzo, Firenze, Grosseto, Livorno, Lucca, Massa-Carrara, Pisa e Siena.

REGIONE VI. *Marche ed Umbria e Provincia di Teramo*. — Provincia di Ancona, Ascoli Piceno, Macerata, Perugia e Pesaro Urbino. Teramo.

REGIONE VII. *Province di Roma, Aquila e Chieti.*

REGIONE VIII. *Province meridionali.* — Province di Avellino, Bari, Benevento, Campobasso, Caserta, Catanzaro, Cosenza, Foggia, Lecce, Napoli, Potenza, Reggio Calabria e Salerno.

REGIONE IX. *Sicilia.* — Province di Caltanissetta, Catania, Girgenti, Messina, Palermo, Siracusa e Trapani.

REGIONE X. *Sardegna.* — Province di Cagliari e Sassari.

Della provincia di Pavia, il solo circondario del capoluogo appartiene all'Ufficio regionale della Lombardia; i rimanenti circondari sono alla dipendenza dell'Ufficio regionale del Piemonte e della Liguria; perciò quella provincia trovasi così indicata in ambedue le regioni I e II. La provincia di Teramo è assegnata all'Ufficio regionale delle Marche e dell'Umbria.

È d'uopo anche rammentare che per gli edifizii monumentali di Ravenna, indicati nella regione IV, fu istituito, col R. Decreto 2 dicembre 1897, un Ufficio speciale di Sovrintendenza.

Per i vetusti avanzi di alcuni monumenti dell'età classica, gli Uffici regionali han creduto opportuno di conservare il nome con cui essi vengono comunemente designati. Per gli edifizii dei quali è rimasta solo una piccola parte dell'antica costruzione, è stata indicata, dopo il titolo dell'edifizio, la parte originaria superstite.

L'elenco che si pubblica non può dirsi completo, nè perfetto. Qualche edificio, alcuni resti di antiche costruzioni potranno essere sfuggiti all'attenzione degli Uffici regionali; questi non sempre avran dato il giusto valore all'edificio, giudicato notevole per importanza storica e artistica; nè fissato, con indiscutibile precisione storica, il tempo cui esso appartiene. Sono mende che dovranno essere corrette dopo che questo primo lavoro verrà divulgato, ed esaminato dalle persone cui compete il giudicarlo.

Specialmente nei Comuni rurali e nei paesi di minor conto,

possono esistere ignorate, o scoprirsi, in seguito di tempo, antiche costruzioni, o parti di esse, che abbiano un relativo valore.

La Direzione Generale delle antichità e belle arti, nella pubblicazione di questo volume, ha fatto assegnamento sulle notizie e ricerche degli Uffici regionali, ai quali, perciò, è lasciata ogni responsabilità del proprio lavoro.

Da ultimo è da avvertire che la iscrizione in questo elenco non ha altro scopo che di richiamare sull'edifizio iscritto le cure delle autorità per la conservazione dei monumenti, e di far notare la importanza artistica dell'edifizio a chi lo possiede, affinché non ne sia trascurata la manutenzione, nè vi siano eseguiti lavori che rechino danno all'autenticità delle sue parti monumentali.

*Roma, addì 22 agosto 1902.*

---

## REGIONE I. — PIEMONTE E LIGURIA

---

### Provincia di ALESSANDRIA.

- Acqui. Acquedotto romano nel letto della Bormida.  
Castello di Acqui (*resti*), ora proprietà comunale.  
Chiesa Cattedrale di S. Guido (*sec. XII-XV, con portale del 1490, e campanile del sec. XIII*).  
» di S. Pietro ed ex convento dei Benedettini (*secolo XII-XVII*).  
Terme romane (*resti*).
- 
- Albera Ligure. Abazia (*resti*) fondata nel sec. X.
- 
- Albugnano. Abazia di S. Maria di Vezzolano (*sec. XII-XIV, con affreschi del sec. XV*).  
Chiesa del cimitero.
- 
- Alessandria. Chiesa di S. Maria di Castello (*sec. XIII*).
- 
- Arquata Scrivia. Acquedotto romano di Libarna (*ruderi*).  
Casa della Parrocchia, già Spinola.  
» dei Grafogliati, ora Lasagna ed Avio (*sec. XV*).

*Segue Arquata Sri-* Casa dei Grafogliati, ora Allegri, in piazza Castello, N. 1.  
via. (secolo XV.)

- » in via Libarna, 117 (*affresco, sec. XV.*)
- Castello di Montalto (*resti*), proprietà Poggi.
- Torre del castello, ora di proprietà dei marchesi Spinola.

#### Asti.

Casa Catena, ora Zoppi Bruno, in via Monte di Pietà, ora via XX Settembre (*sec. XV.*)

- » Malabaila, in via Mazzini.
- » Roero, ora Tamburini, in via S. Martino, angolo via Quintino Sella (*sec. XIV.*)
- » Verasis, in via Natta, 6 (*sec. XIV-XV.*)
- » Montarsino, (*con portale del sec. XV*), in via Gioberti.
- » Macciola.
- » Ramelli, ora Taschero, in via alle Scuole.

Chiesa Cattedrale (*sec. XIII-XV*) ed annesso Battistero di S. Giovanni (*sec. XIII-XV*).

- » di S. Pietro, detta la Rotonda (*sec. XIII*).
- » campestre di N. S. di Viatosto.
- » di S. Secondo (*sec. XIV-XV*).
- » (ex) di S. Anastasia, ora Collegio (*cripta*).

Convento (ex) di S. Clara.

Palazzo Vastapane; piazza V. Emanuele II, e piazza del Tribunale.

Santuario detto del Portone, (*affresco del sec. XVI*).

Torre romana, detta di S. Secondo o di S. Caterina.

- » detta dei Tre Re (*sec. XV*).
- » dell'Orologio.

---

Bagnasco d'Asti. Cappella del cimitero.

---

Belforte Monferrato. Castello dei marchesi Cattaneo.

---



- Borghetto di Borbera.** Castello dei Signori di Polleto, ora proprietà Ratti.  
 » dei Ratti.  
 Chiesa di S. Michele, già dei Benedettini.  
 Cinta medioevale, con torri e porte (*resti*).  
 Torre dei Ratti, ora proprietà dei conti Gnecco.
- Bosco Marengo.** Chiesa e convento di S. Croce, ora comunale e demaniale  
 (*secolo XVI*).  
 » del cimitero (*secolo XII*).
- 
- Brignano Curone.** Castello dei conti Sanseverino De Ferraris (*resti*).
- 
- Bruno.** Castello, già degli Incisa, ora Faà di Bruno.
- 
- Camino.** Castello dei marchesi Scarampi di Villanova.  
 Chiesa di S. Gottardo, con affreschi del 1478.
- 
- Capriata d'Orba.** Case antiche.  
 Ospedale.  
 Torre del secolo XIII.
- 
- Carbonara Scrivia.** Torre medioevale, già Carboni, ora baroni Cavalchini Garofoli.
- 
- Cartosio.** Cappella della Misericordia (*affreschi del sec. XVI*).
- 
- Casaleggio Boiro.** Castello, già dei Grillo, (*resti, sec. XV*).
-

- Casale Monferrato.** Chiesa Cattedrale di S. Evasio (*sec. XII*).  
 » di S. Domenico, con portale del 1506 di G. B. Paris, ed affreschi del Caroto.  
 » di S. Pietro (*affreschi di G. Alberini*).  
 Collegio Trevisio (*cortile*) di Matteo Sanmicheli.  
 Convento (ex) di S. Croce, ora Tribunale (*affreschi nel chiostro, di G. Alberini*).  
 Oratorio di S. Michele (*affreschi di G. Caccia e G. Alberini*).  
 » del Gesù (*soffitto del sec. XVII*).  
 Palazzo Mellerio, già Gambera, opera del Sangallo.
- 
- Casalnocetto.** Chiesa (ex) di S. Rocco (*affreschi del Tavarone*).  
 » di S. Maria (*tombe degli Spinola*).
- 
- Casorso.** Chiesa della Madonna (*sec. XII*).
- 
- Castellania.** Castello, già dei Rampini, e resti della cinta.
- Castellazzo Bormida.** Chiesa detta della Trinità da lungi (*sec. XIII*).  
 Torrione.
- 
- Castelletto d'Erro.** Chiesa ex parrocchiale, ora Cappella dei Disciplinati (*affreschi*).
- Castelletto d'Orba.** Cappella dell'Albarola (*affreschi del sec. XV*).  
 Casa detta del Marchese di Monferrato (*sec. XV*).  
 Castello, già Monferrato, poi Botta Adorno, ora proprietà Belimbau (*sec. XIII-XV*).  
 Chiesa di S. Innocenzo (*sec. XII, con affreschi del sec. XV*).

**Segue Castelletto d'Orba.** Oratorio di S. Maria della Purificazione (*affreschi, secolo XV*).

Porta della cinta, detta della Berlina.

---

**Castelnuovo Bormida.** Castello del sec. XV.

---

**Castelnuovo Scivia.** Castello dei Bandello e Torriani (*ruderi*).  
Chiesa parr. dei Ss. Pietro e Paolo (*sec. XII, XIII e XVI*).  
Mura della cinta (*ruderi*).

---

**Cinaglio.** Chiesa di S. Felice, al cimitero (*affreschi nell'abside, del sec. XV*).

---

**Cortazzone.** Chiesa di S. Secondo (*sec. XIII*).

---

**Cremolino.** Castello, già dei Malaspina, ora dei marchesi Serra (*secolo XIV*).  
Chiesa detta delle bruciate (*abside del sec. XII*).

---

**Dernice.** Castello in S. Sebastiano al Curone (*ruderi*).

---

**Felizzano.** Castello, già dei Monferrato (*sec. XIV*).

---

**Francavilla Bisio.** Castello dei marchesi Guasco di Bisio (*resti*).

---

**Gabiano.** Castello del sec. XVI.

---

- Garbagna.** Chiesa parr. di S. Giovanni Battista (*sec. XVII*).  
Mura di cinta e torre del castello (*ruderi*).  
Oratorio di S. Rocco (*affreschi del Carboni*).
- 
- Gavi.** Casa del Doge Montaldo (*1568*).  
» Candia (*sec. XVI*).  
Cascina, detta la Centuriona (*sec. XVI*).  
Castello, ora Reclusorio.  
Chiesa di S. Giacomo (*sec. XIII-XVI*).  
» antica della Pieve (*Plebs Lemoris, sec. XI*).  
Porta del Borgo, detta Portino (*sec. XII*).
- 
- Giarole.** Castello, già dei Monferrato.
- 
- Grazzano.** Chiesa parr. dei Ss. Vittore e Corona, e campanile (*mosaici ed iscrizioni romane, sec. XII*).
- 
- Grondona.** Castello dei Doria.  
Chiesa parr. N. D. Assunta, con sculture del *sec. XIII*.
- 
- Grosso.** Castello (*resti*).
- 
- Incisa Belbo.** Castello dei Monferrato, poi dei marchesi Incisa.  
Mura e torri della cinta, e castello (*resti*).
- 
- Lerma.** Cascina con torre di guardia del pedaggio del guado del  
Piotta (*sec. XV*).  
Case antiche  
Castello degli Spinola, (*sec. XIV-XV*).  
Torre della cinta.
-

- Lù.** Chiesa della Trinità (*fonte battesimale in legno, sec. XVI*).
- 
- Malvino.** Castello nella frazione Bovantore (*ruderi*).  
Torre medievale.
- 
- Melazzo.** Castello, già dei Monferrato, ora proprietà Arnaldo.  
» detto la Tinassa, nella frazione Montecrescente  
(*resti*).
- Molare.** Chiesa di S. Maria della Pieve, presso il cimitero (*sec. X*).
- Molo di Borbera.** Abazia antica, dipendente dal monastero di Precipiano  
(*sec. XI*).
- Mombaruzzo.** Casa medievale, in via Maestra (*sec. XV*).  
Chiesa di S. Antonio abate, già dei Benedettini (*sec. XIV*).
- Monastero Bormida.** Castello, già dei Monferrato, ora di proprietà comunale  
(*sec. XIV*).  
Ponte medievale sulla Bormida.
- 
- Moncalvo.** Casa De Maria, in via della Madonna (*terrecotte nella facciata*).  
Castello del secolo (*XV resti*).  
Chiesa di S. Francesco (*sec. XIV*).  
» della Madonna; architettura del Magnacavallo (*secolo XVIII*).  
Mura della cinta (*resti*).

- Moncucco.** Castello, già dei conti Melano di Portula, ora comunale  
(*sec. XIV*).
- 
- Montafia.** Cappella del cimitero.  
Castello dei conti di Francavilla.  
Chiesa parr. dei Ss. Martino e Dionisio.
- 
- Montaldeo.** Castello dei Doria (*sec. XIV-XVII*).
- Montecastello.** Castello, già dei Monferrato, poi Stampa di Trumello.
- Montechiaro d'Asti.** Chiesa di S. Nazario.
- 
- Montemagno.** Castello.  
Chiesa di S. Vittore (*sec. XIII, resti*).
- Montiglio.** Chiesa di S. Lorenzo (*sec. XII-XVIII*).
- 
- Morano sul Po.** Chiesa di S. Pietro (*affreschi del 1478*).
- 
- Mornese.** Castello dei Doria (*sec. XIV-XVII*).
- Morzasco.** Castello, già dei Malaspina, ora palazzo Centurione.
- Murisengo.** Castello (*sec. XIV*).  
Torre di S. Giulio, già campanile della Pieve di Montalero  
(*sec. XIV*).
-

Nizza Monferrato. Palazzo e torre del Comune.

---

Novi Ligure. Castello Gazzo (*sec. XIV*).  
Chiesa della Pieve (*affreschi*).  
Torre del Comune (*1233*).

---

Olmo Gentile. Torre medievale (*sec. XIV*).

---

Ovada. Castello dei Lercaro, ora Ricovero di mendicizia.  
Oratorio dell'Annunciata (*dipinti e sculture in legno*).  
» di S. Giovanni (*affreschi del sec. XVIII*).

---

Ozzano Monferrato. Chiesa campestre di S. Biagio (*abside del sec. XIII*).

Parodi. Chiesa del monastero dei Benedettini (*sec. XII*).

---

Pecetto di Valenza. Castello già dei Corti (*sec. XIV*).

Pietra Marazzi. Chiesa di S. Bernardo (*sec. XI*).

---

Pontecurone. Case antiche (*decorazioni in terracotta*).  
Chiesa dell'Assunta (*facciata con terrecotte ed affreschi*).  
Torre del castello (*sec. XIII*).

---

Pontestura. Chiesa parr. di S. Agata (*abside*).

---

- Ponti.** Casa, ora Viazzi (*terrecotte*).  
Castello dei Del Carretto (*rovine*).  
Pietra miliare dell'Imperatore Antonino, nella Parrocchia.
- 
- Ponzano Monferrato.** Castello (*ruderi*).
- 
- Ponzone.** Castello (*ruderi*).
- 
- Pozzol Groppo** Castello, già dei Malaspina di Pozzol del Groppo, ora proprietà Gabba.
- 
- Pozzolo Formigaro.** Castello, già dei Visconti (*sec. XIV*).
- 
- Quattordio.** Castello dei Civalieri (*resti*).  
Rocca Civalieri, già Sparavera.
- 
- Rivalta Bormida.** Chiesa parr. di S. Michele (*sec. XVI*).
- 
- Rocca Grimalda.** Chiesa parr. di S. Giovanni Battista.  
Torre del Castello Malaspina (*sec. XIV*).
- 
- Roccoverano.** Castello e torre (*ruderi*).
- 
- Rosignano Monfer-  
rato.** Chiesa parr. di S. Vittore (*avanzi del sec. XII*).
- 
- Sale.** Chiesa di S. Giovanni (*sec. XIV*).
-



- S. Cristoforo.** Castello degli Spinola (*sec. XIV*).
- Sarezzano.** Chiesa parr. di S. Ruffino (*resti del sec. XI*).
- 
- Serralunga di Crea.** Cappella di S. Eusebio.  
Chiesa e chiostro del Santuario di S. Maria (*sec. XVII*).
- 
- Serravalle Scrivia.** Acquedotto romano di Libarna (*resti*).  
Anfiteatro » » (*resti*).  
Foro » » (*resti*).  
Mura costrutte dai Visconti (*resti*).  
Via Decumana (Postumia) (*resti*).
- 
- Sezzè.** Chiesa di S. Giustina.
- Silvano d'Orba.** Castello, già Botta Adorno, ora Belimbau (*sec. XV*).  
» vecchio (*resti, sec. XIII*).  
Oratorio di S. Maria della Neve.
- 
- Sorli.** Rocca con cinta e maschio (*resti*).
- 
- Tagliolo.** Castello dei marchesi Pinelli Gentile (*sec. XIII-XVII*).
- 
- Tonengo.** Chiesa di S. Maria (*sec. XII*).
- 
- Tortona.** Abazia di S. Maria di Rivalta, chiesa e chiostro (*secoli XIII-XIV, con affreschi del sec. XVI*).

*Segue Tortona.*

Casa in via Leoniero, 4 (*sec. XV*).

» ora Asilo Infantile.

» in via S. Martino, 12 (*sec. XII*).

» in via della Trinità.

» in via S. Martino, angolo via Pinto (*sec. XV*).

» in via Calderai, 24.

» in via Varese, 7.

» in via Cartazza.

» in via Bottazzi, 3.

» in via Emilia, 32.

Castello di Vho (*resti*).

» e cinta medievale (*resti*).

Chiesa Cattedrale di S. Lorenzo (1574; *con iscrizioni e sculture romane, ed affreschi del sec. XVI*).

» di S. Giacomo (*sec. XVII*).

» di S. Maria dei Canali (*sec. XIII-XV*).

Convento (ex) di S. Chiara (*sec. XIII*).

» di S. Francesco (*sec. XIII*).

» di S. Annunziata (*con affreschi del sec. XIII*).

Museo Civico di antichità romane e medievali.

Palazzo episcopale (*affreschi del sec. XVII*).

Torre medievale dei Calderai.

Vie romane Postumia ed Emilia, al molino nuovo (*resti*).

*Vesime.*

Castello Scarampi, (*resti*).

Pieve (*resti*).

*Viarigi.*

Chiesa di S. Marziano (*affreschi nell'abside*).

*Vignale.*

Chiesa parr., già convento PP. Serviti dei Santi Bartolomeo e Maurizio.

- Viguzzolo. Cappella del cimitero (*sec. XI*).  
Chiesa della Pieve (*sec. XII*).  
Mura della cinta (*resti, sec. XIII*).
- 
- Villanova d'Asti. Chiesa di S. Pietro.
- 
- Villaromagnano. Castello (*avanzi*).
- Visone. Castello, già dei Malaspina (*ruderi, sec. XIV*).
- 
- Volpedo. Pieve di S. Pietro (*sec. X-XIV*).
- Voltaggio. Castello (*ruderi*).  
Convento dei Cappuccini.

### **Provincia di CUNEO.**

- Aisone. Campanile della chiesa parr. della Natività di M. V. (*secolo XIII*).
- 
- Alba. Casa Bondonio (*decorazioni di terracotta, sec. XV*).  
» Duretti, in piazza Elvio Pertinace (*sec. XV; finestre e fregi di terracotta*).  
» Fontana nel corso V. Emanuele (*fregi e cornici di terracotta, sec. XV*).  
» Giuliano, in via Cavour, già Loggia dei Mercanti (*terrecotte decorate, sec. XV*).

**Segue Alba.**

Casa Pagliuzzi, in via Cavour (*sec. XV*).

- » già Serralunga, ora Cassa di risparmio, con facciata del *sec. XIV*, verso via Pierino Belli, e cortile e soffitto del Rinascimento.

Chiesa Cattedrale di S. Lorenzo (*1486*).

- » di S. Domenico.  
» di S. Maria della Vittoria.

Torre della casa Roeri.

- » » Pentima, in piazza V. Emanuele II.  
» » Astegiano, in via Cavour.  
» » Mermet.

**Albaretto della Torre.**

Torre del castello dei Del Carretto, ora comunale, nel giardino della casa parrocchiale.

---

**Alma.**

Cappella dei Ss. Pietro e Salvatore (*affreschi, sec. XV*).

---

**Alto.**

Castello dei conti Cipollina di Caprauna (*resti*).

---

**Bagnasco.**

Cappella campestre di S. Giulitta (*affreschi, sec. XV*).

---

**Bagnolo Piemonte.**

Castello dei conti di Luserna (*rovine*).

Chiesa parr. di S. Giovanni Battista, e campanile, in frazione Villar (*sec. XII*).

**Barbaresco.**

Torre dei marchesi di Monferrato, ora proprietà Cavazza.

---

**Barge.**

Casa Variglia (*affreschi, sec. XV*).

- » Demaria (*affreschi, sec. XV*).

- Segue Barge.** Castelli (due) (*ruderi*).  
 Chiesa parr. di S. Giovanni Battista (*affreschi del sec. XV*).  
 » » di S. Martino, e campanile (*sec. XVI*).
- 
- Barolo.** Castello dei Della Volta, poi Barolo, ora dell'Opera Pia Barolo.
- 
- Bastia Mondovì.** Chiesa di S. Fiorenzo (*affreschi del sec. XV*).
- 
- Belvedere delle Langhe.** Chiesa parrocchiale (*affreschi, sec. XV*).
- 
- Bene Vegienna.** Opere romane (*resti dell'antica città*) e museo municipale.
- 
- Borgomale.** Castello dei conti Della Chiesa, ora proprietà Chiarle (*secolo XV*).
- 
- Borgo S. Dalmazzo.** Chiesa già parr. di S. Dalmazzo (*cripta, sec. XII, e sculture romane*).  
 » della Confraternita di S. Giovanni Battista (*affreschi e sculture, sec. XV*).
- 
- Boves.** Casa Cavallo, in via Statuto (*affreschi, sec. XV*).  
 Chiesa della Madonna dei Boschi (*affreschi, sec. XV*).  
 » di S. Francesco (*affreschi sec. XV*).
- 
- Brà.** Casa del Monte di Pietà (*sec. XV*).  
 » Traversa (*sec. XV*).  
 Castello Reale, in frazione Pollenzo.  
 Opere romane (*resti dell'antica Pollentium*).
-

- Briga Marittima.** Cappella della Madonna del Fontano (*affreschi*).  
Casa antica, già degli Alberti, in via Barucchi, 8 (*sec. XV*).
- Brondello.** Castello antico, già dei marchesi Saluzzo della Manta  
(*resti*).
- 
- Brossasco.** Cappella di S. Rocco (*affreschi, sec. XV*).
- 
- Busca.** Mura di cinta medievale, e porta detta di S. Maria (*se-  
colo XIV*).  
Ponte, detto Senza passaggio.  
Torre della cinta, ora campanile.
- 
- Caraglio.** Campanile della chiesa di S. Giovanni (*sec. XIV*).  
Cappella del castello (*affreschi, sec. XV*).  
Casa con affreschi, di proprietà Bina (*sec. XV*).  
» in via Vecchia (*resti medioevali*).  
Chiesa di S. Lorenzo (*resti romani nella facciata*).  
» di S. Paolo, e campanile (*sec. XIII*).  
» parr. di S. Francesco.  
Mura di cinta medievale.
- Caramagna Pie-** Casa comunale (*decorazioni e finestre di terrecotte, se-  
monte. colo XV*).
- Cardè.** Casa Ramello, in piazza Cavour (*graffiti*).  
Castello (*ruderi*) con cappella dipinta in affresco, dei mar-  
chesi di Saluzzo (*sec. XV*).
-

- Carrù** Cappella di S. Pietro, nel cimitero (*soffitto dipinto ed affreschi del sec. XV*).  
Opere romane (*resti*) nella Cappella di S. Maddalena, presso Trave.
- 
- Cartignano.** Castello antico degli Zoardi.
- 
- Casalgrasso.** Castello dei conti di Romagnano (*resti*).  
Torre del secolo XII.
- 
- Casteldelfino.** Cappella di S. Eusebio (*sec. XV*).
- 
- Castellar.** Cappella di S. Ponzo (*affreschi del sec. XV*).  
Castello della Morra (*affreschi*).
- 
- Castellinaldo.** Cappella di S. Salvario (*affreschi del sec. XV*)
- 
- Castellino Tanaro.** Chiesa di S. Rocco.  
Torre del Castello.
- 
- Castelmuvo Ceva.** Cappella di S. Maurizio, nel camposanto (*affreschi del 1459*).  
Torre (*sec. XIV*).
- 
- Castiglione Falletto.** Castello, già dei Falletto e Patrizi di Castiglione, ora Vassallo di Castiglione.
- 
- Castiglione Tinella.** Castello dei marchesi di Monferrato (*ruderi*).
-

- Cavallerleone.** Casa con resti architettonici, in via Alfieri (*sec. XV*).  
 » » » » » » Bernero.  
 » » » » » » Carlo Alberto.  
 » » » » » » S. Giovanni.  
 Castello, ora proprietà Ceriana Maineri (*resti*).  
 Chiesa di S. Giacomo (*affreschi*).
- Cavallermaggiore.** Chiesa di S. Croce (*affreschi e sculture in legno*).
- Centallo.** Cappella della Madonna degli Alteni (*affreschi, sec. XV*).  
 Castello già dei Monferrato (*resti, sec. XIII*).  
 Chiesa di S. Maria della Pieve (*sec. XII*).  
 Tettoia del mercato (*sec. XV*).
- 
- Cervere.** Abazia di S. Maria (*ruderi*).  
 Castello e torre (*ruderi*).  
 Chiesa della Confraternita (*affreschi nella facciata, sec. XVI*).
- Ceva.** Casa con tracce dell'antica struttura, in borgo Moretti.  
 » » » » » » in piazza Gandolfi.  
 » » » » » » in borgo Valgelato.  
 Castello di Ceva (*resti*).  
 Porta della cinta (*sec. XIV*).
- Cherasco.** Chiesa di S. Pietro (*sec. XIV*).
- 
- Chiusa di Pesio.** Certosa antica, ora Stabilimento idroterapico (*resti*).
- 
- Cigliè.** Castello (*sec. XV-XVI*).



- Clavesana.** Chiesa (ex) di S. Giovanni (*sec. XV*).
- Corneliano d'Alba.** Chiesa parr. dei Ss. Gallo e Nicolao.  
Torre ottagonale del castello.
- Cortemilia.** Casa Molinieri, in piazza Castello, 4 (*affreschi e scultura del 1480*).  
Castello (*resti, sec. XIV*).  
Chiesa di S. Maria della Pieve (*sec. XII*).
- 
- Cossano Belbo.** Castello dei Monferrato (*ruderi*).
- Costigliole Saluzzo.** Castello dei conti Crotti (*affreschi, sec. XV*).
- Cuneo.** Cappella di S. Giacomo, presso la Stura.  
Casa Lovera (*sec. XV-XVI*).  
» antica, già Barbera di Gragnola, ora Caffè Grande (*sec. XIII-XVI*).  
Chiesa di San Francesco, ora magazzino militare (*secolo XIV-XVI*).  
» degli Angeli, e chiostro con affreschi (*sec. XVII*).  
» parr., già dei Benedettini, in frazione S. Benigno.  
Loggia dei Mercanti (*sec. XIV*).  
Villa degli Angeli, già Morra di Castelnuovo, ora Mocchi di Coggiola (*sec. XVIII*).
- 
- Dronero.** Castello, detto della Regina Giovanna (*resti*).  
Chiesa di San Andrea e San Ponzio (*sec. XII; facciata del 1464*).  
» di S. Costanzo, in regione Picco (*sec. XIII*).

- Segue Dronero.** Loggia del Mercato (*sec. XV*).
- 
- Elva.** Cappella antica (*affreschi e lapidi romane*).
- 
- Entraque** Cappella di S. Giovanni (*affreschi, sec. XV*).
- 
- Envie.** Castello degli Amoretti d'Osasio, ora Provana di Romagnano.
- 
- Faule.** Case medioevali, in via Maestra, 7, 30.  
Castello con torre (*sec. XI-XIV*).
- 
- Fossano.** Casa antica con torrione, ora Orfanotrofio.  
» » in via Roma, 18, già Crotti di Coarazze, ora della Società Operaia.  
» antica in via Mazzini, 2, già sede dei Cavalieri di Malta, ora proprietà Bava.  
Castello dei principi d'Acaja, costruito nel 1314, ora Reclusorio.  
Chiesa di S. Filippo Neri (*affreschi del 1713*).  
» della Trinità (*affreschi*).  
» di S. Maria di Loreto (*affreschi e coro di legno scolpito, sec. XVI*).  
Oratorio della Madonna dei Campi (*bassorilievi e sculture del sec. XII*).
- 
- Garessio.** Chiesa di S. Maria Assunta, e campanile del sec. XV.  
» della Confraternita di S. Giovanni (*affreschi nella facciata*).  
Chiesa dei Domenicani.
-

- Gorrino.** Castello dei marchesi del Carretto, ora casa parrocchiale.
- 
- Gorzegno.** Cappella di S. Maria delle Vigne.  
Castello dei conti Gorzegno.
- 
- Govone.** Castello.  
Chiesa parr. di S. Secondo (1350).
- 
- Grinzane.** Castello, già dei marchesi di Monferrato, ora dei marchesi di Sostegno.
- 
- Guarene.** Castello dei conti Roero, ora dei conti di Collegno.
- 
- Lagnasco.** Cappella di S. Gottardo (*affreschi del 1553*).  
Castello (*sec. XIV-XVI, con affreschi del 1562*).
- 
- Lequio Berria.** Cappella della Madonna della Neve (*affreschi nell'abside, sec. XV*).
- 
- Levice.** Ponte medievale sulla Bormida.
- 
- Limone Piemonte.** Chiesa parr. di S. Pietro, costruita nel 1360 (*affreschi sulla facciata, sec. XV*).
- 
- Manta.** Cappella di S. Sebastiano, nel cimitero (*affreschi, sec. XV*).  
Casa Barbero, in via Carlo Alberto, 45.

- Segue Manta.** Casa Nano, in via Carlo Alberto, 5.  
 » Beltrutti, in piazza Vittorio Emanuele II.  
 Castello dei marchesi di Saluzzo della Manta (*sec. XIV*).
- Marene.** Torre del secolo XI (*1006*).  
 » del Comune.
- Margarita.** Casa Toscano, in via Manta (*affresco del 1406*).  
 Torre del Comune (*sec. XI*).
- 
- Marmora.** Casa Gilli (*finestre e stemmi*).  
 Chiesa parr. di S. Massimo, in Arata (*affreschi nella facciata*).
- 
- Marsaglia.** Cappella di S. Sebastiano (*affreschi, sec. XV*).  
 Castello.
- 
- Martiniana Po.** Castello antico, detto di Castel Groppo (*resti*).
- 
- Melle.** Casa della Congregazione di Carità (*affresco*).
- 
- Monasterolo di Sa-  
 vigliano.** Castello antico dei conti Solaro (*resti*).
- 
- Mondovì.** Cappella di S. Bernulfo, sulla via da Mondovì Breo a Villanova.  
 Casa Ferrone, in piazza Maggiore (*sec. XIV*).  
 » Ferrone, all'imbocco di via Scuole.  
 » in via Carassone della frazione Piazza.  
 Chiesa Cattedrale di S. Donato (*resti dell'antica Cattedrale demolita*).

- Segue Mondovì* Chiesa del Gesù (*affreschi del 1679*).  
 Meridiana, in piazza della Meridiana.  
 Oratorio di S. Sebastiano al Ponte sull'Ellero, in frazione Carassone.  
 » della Beata Vergine, in frazione Bricchetto (*secolo XV*).
- 
- Monesiglio.** Castello dei Caldera di Monesiglio.  
 Chiesa parr. di S. Andrea (*sec. XIII*).
- 
- Monforte d'Alba.** Cappella delle Sette Vie (*affreschi, sec. XV*).
- 
- Montaldo Roero.** Torre dell'antico castello.
- 
- Montemale.** Castello dei conti di Monterosso (*rovine, sec. XV*).
- 
- Monticello Alba.** Castello dei Roero, ora del conte Manfredo di Monticello (*sec. XIII e XVIII*).
- 
- Moretta.** Castello dei Solaro di Moretta.
- 
- Morozzo.** Cappella della Madonna del Bricchetto (*affreschi del 1491*).
- 
- Murazzano.** Chiesa di S. Sebastiano (*affreschi*).  
 » di S. Maria della Scala (*affreschi del Pozzi*).  
 Torre del Castello.
-

- Murello.** Castello, già dei Templari, ora casa canonica.
- Neive.** Chiesa di S. Maria del Piano, già parrocchiale.  
» detta del Monastero (*sec. XV*).
- 
- Novello.** Cappella di S. Rocco (*affreschi*).  
» di S. Maria della Neve (*ruderi*).
- Ormea.** Castello (*resti*).  
Casa con sculture in pietra (*sec. XV*).
- Pagno.** Casa antica in Borgata Barba, (1357).  
» Lingua, in frazione Ponte (*affreschi, sec. XV*).  
» detta del Torrione di Chiaffredo Morello, in frazione Ponte.  
Chiesa parr. di S. Pietro Colombano, e campanile (*affreschi del sec. XV*).  
» campestre di S. Colombano (*affreschi, sec. XV*).  
» parr. dei Ss. Pietro e Colombo, già monastero, in frazione Ponte.
- 
- Pamparato.** Cappella di S. Bernardo (*affreschi*).
- 
- Perletto.** Castello dei marchesi del Carretto (*sec. XIV*).
- 
- Peveragno.** Cappella campestre di S. Pietro (*affreschi, sec. XV*).  
Chiesa di S. Giovanni Battista, e campanile.  
Porta dell'antico Ricetto.

- Piasco.** Cappella di S. Rocco (*affreschi del 1534*).  
 Casa, detta del molino (*sec. XV*).  
 Castello, già dei Porporato Sampeyre, ora Biandrate di  
 S. Giorgio (*sec. XVII*).  
 » e torre (*resti*).
- 
- Pietra Porzio.** Casa, detta le Torri (*resti architettonici*).
- 
- Polonghera.** Case antiche (*resti*).  
 Castello del *sec. XV*.
- 
- Prazzo.** Casa Clerici, ora Perino (*resti architettonici*).
- 
- Priero.** Chiesa parr. di S. Antonio (*affreschi sul campanile, secolo XV*).
- 
- Prunetto.** Castello, già dei marchesi Scarampi di Villanova, ora dei  
 marchesi di Saluzzo.
- 
- Racconigi.** Castello antico, proprietà di S. M. il Re.
- 
- Revello.** Abazia di Staffarda, ora proprietà dell'Ordine Mauriziano,  
 con chiesa, case rurali, cinta e porta fortificata,  
 (*sec. XIII*).  
 Cappella campestre di S. Biagio (*affreschi, sec. XV*).  
 » » di S. Firmino.  
 Case antiche.  
 Castello dei marchesi di Saluzzo, con cinta e cappella (*affreschi, sec. XVI*).

- Segue Revello.** Chiesa parr. di S. Maria Assunta (*affreschi e scultura*).  
 » di S. Ilario (*affreschi*).  
 » del Priorato di S. Massimo.  
 Martinetto da ferro, dei marchesi di Saluzzo.  
 Mulino, detto delle Monache (*sec. XV*).  
 Porta inferiore del Castello.  
 Rivellino, opera bastionata del *sec. XVI*.  
 Tettoia del Mercato.
- 
- Rocca dei Baldi.** Cappella, detta della Crocetta (*affreschi*).
- 
- Roccaforte Mondovì.** Castello (*resti*).  
 Chiesa di S. Maurizio, (*sec. XI; affreschi, sec. XIV-XV*).
- 
- Roddi.** Castello, già dei Della Chiesa.  
 Chiesa di S. Agostino (*affreschi*).
- 
- Rossana.** Castello dei conti Gazzelli di Rossana (*sec. XV, ruderi*).  
 Chiesa parr. dell'Assunta (*sec. XI, affreschi e terrecotte nella facciata, sec. XV*).
- 
- Ruffia.** Castello, già dei Falletti, ora Danieli.
- 
- Salicetto.** Case del *sec. XV*.  
 Castello dei marchesi del Carretto, a Borgo maggiore.  
 Chiesa parr. di S. Lorenzo (*sec. XV-XVI*).  
 » già parr. di S. Martino in Lignera (*affreschi nelle volte, sec. XVI*).
-



- Saluzzo.**
- Casa Cavazza, ora museo civico (*sec. XV*).
  - » della Chiesa, ora convento dei Minoriti (*affreschi, sec. XVI*).
  - » del Comune o delle assemblee generali, con torre; ora Tribunale e carceri (*sec. XV*).
  - » della Zecca.
  - » detta della Bella Mattona.
  - » delle Scuole.
  - » Fresia Olianico, ora barone Manuel di S. Giovanni.
  - Castello Marchionale (*resti*).
  - » Soprano (*resti*).
  - Chiesa parr. di S. Agostino, e campanile.
  - » » di S. Bernardino (*sec. XV*).
  - » Cattedrale di S. Chiaffredo (*sec. XIII-XIV*).
  - » e Coro di S. Giovanni, chiostro e cappella (*affreschi e sculture, sec. XVI*).
  - » di S. Lorenzo (*sec. XII*).
  - » e torre di S. Martino (*sec. XII*).
  - Mura e torri della cinta (*resti*).
  - Tettoia del Mercato (*sec. XVI*).
  - Villa Belvedere, già ritrovo di caccia dei marchesi di Saluzzo (*sec. XV*).

- 
- Sampeyre.**
- Casa con resti architettonici, ora Clary.
  - » con sculture, ora Paseri.
  - » Tua, in via Vittorio Emanuele (*scultura*).
  - Chiesa parr. dei Ss. Pietro e Paolo (*portali scolpiti*).
  - Santuario, detto del Beccetto.

- Saufré** Castello, già degli Stuardi.
-

**Santa Vittoria d'Alba.** Cappella della Confraternita (*affreschi, sec. XV*).  
Opera romana detta il Turriglio (*rudere*) di proprietà Cinzano e Ferro.  
Torre medievale, di proprietà della Casa Reale.

---

**Santo Stefano Belbo.** Chiesa parr. di S. Giacomo.  
» di S. Gaudenzio; proprietà Civetta.

---

**Santo Stefano Roero.** Cappella di S. Michele.  
Castello dei Roero, e torre (*ruderi*).

---

**Savigliano.** Casa con portici e soffitto dipinto, in piazza Santarosa.  
Chiesa collegiata di S. Andrea (*sec. XV, 1490*),  
» di S. Chiara, e chiostro.  
» campestre di S. Croce (*affreschi del 1453*).  
» di S. Giovanni (*dipinti del sec. XV*).  
» campestre di S. Giuliano (*affreschi*).  
» di S. Maria Assunta (*affreschi, sec. XV*).  
» di S. Maria della Pieve (*dipinti*).  
» di S. Pietro dei Cassinesi (*dipinti del 1513*).  
Confraternita della Misericordia (*sculture del Plura*).  
Palazzo Muratori, ora dell'Asilo e del Monte di pietà.  
» Taffini.  
Torre del Comune.

---

**Scaletta Uzzone.** Chiesa campestre di Castelletto (*affreschi*).

---

**Scarnafigi.** Castello dei conti di Scarnafigi, ora Corbetta di Lessole.

---

**Serralunga d'Alba.** Castello dei marchesi Falletti di Barolo d'Alba (*sec. XI V*).

---

- Serravalle Langhe.** Cappella dei Disciplinanti (*affreschi sec. XV*).  
Castello dei marchesi del Carretto (*ruderi*).
- 
- Sommariva del Bosco.** Castello dei marchesi Seyssel d'Aix e Sommariva (*ruderi*).  
Chiesa di S. Giovanni Battista, nel camposanto (*affreschi del 1467*).
- 
- Sommariva Perno.** Castello dei marchesi Carroni di S. Tommaso.
- 
- Tenda.** Casa con resti antichi, ora Serratore, in via Cotta, 8.  
» » » già Caisotti di Robione, in via Cotta, 61-63.  
» » » in via Cotta e piazza del Ponte.  
» Lascaris, ora Guidi.  
» Guidi, ora Serratore.  
» dei Conti, in piazza del Trabe (*sec XIV*).  
Castello Lascaris (*resti*).  
Chiesa Cattedrale di S. Maria Assunta (*sec. XII-XVI*).  
» di S. Lazzaro, già dei Benedettini.  
Chiesetta di S. Salvatore (*sec. XV*).  
Porte della cinta medievale.  
Torre dei Balbi, in quartiere Castello Sottano.
- 
- Torre S. Giorgio.** Casa dei Falconieri (*sec. XV*).
- 
- Valgrana.** Abazia di Faliceto (*resti*).  
Cappella di S. Bernardo (*affreschi*).
- 
- Verzuolo.** Casa con antichi avanzi (*sec. XV*), in via del Castello.  
» medievale, presso il Municipio.

- Segue Verzuolo.* Castello dei marchesi di Saluzzo (1377).  
Chiesa del Castello (*affreschi e sculture del sec. XVI*).  
» parr. di S. Giovanni e Filippo, (con affresco del 1472).  
Porta della cinta medievale.  
Tettoia del Mercato.
- Vicoforte.* Santuario (*sec. XVII*).
- 
- Villanova Solaro.* Castello dei Principi d'Acaja, poi dei marchesi di Villanova d'Asti (*sec. XIV*).  
Chiesa parr. di S. Martino, e canonica (*terrecotte e sculture, sec. XIV-XVI*).
- 
- Villanovetta.* Mura di cinta medievale, e torri.
- 
- Villar S. Costanzo.* Chiesa di S. Costanzo (*sec. XII*).
- Vinadio.* Chiesa parr. di S. Fiorenzo.  
» antica parrocchiale.

### **Provincia di GENOVA.**

- Alassio.* Torre del sec. XVI, nell'isola Gallinaria; proprietà Gastaldi.
- Albenga.* Battistero della Cattedrale (*sec. V-XV*).  
Cappella di S. Stefano; nella frazione Bastia (*affreschi del 1308*).

*Seguc Albenga.*

Casa Borea Ricci.

- » Gerardenghi-Ricci, in via V. Emanuele.
- » Moreno, già d'Aste.
- » Rolandi-Ricci, in via V. Emanuele.
- » Rolandi-Ricci, ora Vittorio Ricci, in via V. Emanuele.

Case antiche, in frazione di Leca.

Chiesa Cattedrale di S. Michele (*sec. XII-XIV*), campanile (*sec. XIV*) e chiostro (*sec. XIII*).

- » di S. Fedele (*sec. XV*) e campanile (*sec. XII*)
- » di S. Maria in Fontibus (*sec. XIII*).

Cinta medievale (*resti, sec. XIII*).

Monumento funerario romano, sull'alto del colle, detto il Faro.

Palazzo dei marchesi del Carretto di Balestrino, e torre, (*sec. XIII*).

- » dei conti Peloso Cepolla, ora Peloso Cipollina.
- » Rolandi Ricci.

Ponte romano, detto il Pontelungo, sull'antico letto del fiume Centa.

Porta nella cinta, verso Leca.

Torre del Comune (*sec. XIII*).

Via romana (*avanzi lungo la strada antica, verso Alassio*).

*Albissola Superiore.* Palazzo della Rovere, ora Gavotti (*sec. XVIII*).

Ponte medievale sul Sansobbia.

*Andora.*

Acquedotto romano, al Gombasso (*ruderi*).

Castello, già Clavesana, ora del Comune (*sec. XI-XIV*).

Chiesa dei Ss. Giacomo e Filippo (*sec. XII*).

Ponte romano presso S. Giovanni (*resti*).

Torre della cinta (*sec. XII*).

- Arcola.** Castello, in frazione di Trebbiano (*sec. XII*).  
Torre del Castello, già di Mouello Malaspina, ora del Comune (*sec. XI*).
- 
- Balestrino.** Castello dei marchesi del Carretto di Balestrino.
- 
- Bergeggi.** Monastero di S. Eugenio (*resti, sec. X-XII*).  
Torre romana del faro; proprietà Gastaldi.
- 
- Borgio.** Oratorio di S. Stefano (*sec. XII*).
- 
- Borzonasca.** Chiesa e campanile della parrocchiale di Borzone.
- 
- Busalla.** Castello di borgo Fornari.
- 
- Campochiesa.** Chiesa ex parrocchiale di S. Giorgio (*sec. XIV, con affreschi del sec. XV*).
- 
- Campo Ligure.** Castello degli Spinola, ora Figari.  
Ospedale (*affresco, sec. XV*).
- 
- Canepa.** Chiesa di S. Bartolomeo, in frazione di Bassonengo.
- 
- Casarza Ligure.** Chiesetta dell'Annunziata, in faccia alla parrocchia (*secolo XIV*).
-

**Castelnuovo Magra.** Castello dei Vescovi di Luni, ora del Comune, (*sec. XIII*).

---

**Castelvechio di Rocca Barbena.** Castello.

**Chiavari.** Casa Garibaldi, in via Rivarola (*1449*).  
Castello superiore.  
Chiesa di S. Maria delle Grazie (*affreschi del 1539*).  
» della Madonna dell'Orto (*id., sec. XVIII*).  
» di N. S. del Ponte (*id., sec. XV*).  
Ponte della Maddalena (*1210*).

---

**Cisano sul Neva.** Castello dei marchesi del Carretto di Balestrino (*sec. XVI*).  
Chiesa di S. Calocero (*resti*).  
Monumentino funerario romano.

---

**Cogorno.** Chiesa di S. Salvatore, parrocchiale pro-tempore (*1252*).  
Palazzo Fieschi (*sec. XIII*).

---

**Cornigliano.** Campanile dell'antica chiesa parrocchiale.  
Casa in piazza Umberto I, (*portale scolpito, sec. XV*).

---

**Crocefieschi.** Castello della Pietra, già Fieschi (*ruderi*).

---

**Finalborgo.** Campanile della chiesa parr. di S. Biagio (*sec. XIII*).  
Cappella di S. Maria di Loreto (*sec. XV*).  
Castello Gavone (*sec. XIV-XV*).  
» di Varigotti (*resti*).

---

**Finale Pia.** Ponti romani (due) della via Aurelia, presso Ritano Ponci.

---

## Genova.

Acquedotto romano in val Bisagno, via Leonardo Montalto.

» medievale del Comune, in Riva S. Antonino (sec. XIV).

Cappella di S. Ambrogio, in frazione Quezzi.

Casa in via Prè, 68 (portale con bassorilievo, sec. XV).

» » » » 9, 10 (id.).

» in vico Cavigliese, 21 (id.).

» in via Cavour, 19 rosso (id.).

» » » » 55 (id.).

» in vico chiuso della Consolata (stemmi, sec. XVI).

» » » » di S. Cristoforo (stemma, sec. XV).

» in via Croce Bianca (bassorilievi, sec. XV).

» in vico di Santa Fede (portali, con sculture, sec. XVI).

» in via Fossatello (resti portale, sec. XIV).

» in vico Giannini, 10 rosso (portale, sec. XVI).

» in piazza S. Giorgio, 32 (portale con graffiti, sec. XV).

» in via Grazie, 19 (portale di marmo e finestre, secolo XVI).

» in piazza Grillo Cattaneo, 6; proprietà Lagorio.

» in via Orefici; sede dell'arte degli Orefici (affresco di Pellegrino Piola, 1640).

» in piazza Pinelli, 3 (portale e bifore, sec. XVI).

» » » » 11 (portale con stemmi, sec. XVI).

» in vico chiuso del portico, 4 (bassorilievo, sec. XVI)

» in via Prè, 14 (portale, sec. XIII).

» in via Macellai (puntello tra le due case, di frammenti scolpiti in marmo).

» in via Marchi, 1 (resti del portico, sec. XIII).

» in vico di S. Marcellino, 40 (bassorilievo, sec. XVI).

» in via Molo, 29 (resti di portico, e testa di Giano, sec. XIV).

» in via S. Pancrazio, 1 (portale, sec. XVI; resti del sec. XIII, e freschi del sec. XV).

» in via S. Pancrazio, 7 (portale).

» » » » 11 (portale, sec. XVI).

» in vico della Pace, 23 rosso (sec. XIV).



## Segue Genova.

- Casa in vico di S. Pancrazio, 2 (*portale, sec. XVI*).
- » in via Stella, 5 (*portale, sec. XVI*).
  - » in vico degli Stoppieri, 1 (*portale, sec. XV*).
  - » in vico superiore di S. Sabina, 5 (*tracce di mensole di legno, sec. XIV*).
  - » in via Untoria, 9 (*portale con bassorilievo, sec. XV*).
  - » in via Vena (*resti diversi e due grandi quadrifore*).
  - » in salita S. Maria di Castello, 2 (*affreschi, sec. XVI*).
  - » in piazza Cavour, 35 (*sec. XI-XIV*).
  - » in via S. Cosmo, 11 (*portale, sec. XV*).
  - » in vico Dritto, già proprietà Doria, (*bassorilievo del Porto Pisano*).
  - » in via Foglietta (*resti di costruzione, sec. XI*).
  - » in via S. Luca, 10 (*portale con iscrizione di Anselmo Grimaldi, sec. XVI*).
  - » in via Lomellini, 18 (*inferriate*).
  - » in via S. Luca, 12 (*portale, con stemma Salvago, secolo XVIII*).
  - » in vico sinistro di S. Pancrazio (*scultura, sec. XVII*).
  - » alla salita S. Siro (*resti del sec. XIII*).
  - » in piazza Tre Corone, 16 (*iscrizioni commemorative del 1690*).
  - » in vico Madonna, 11 (*bassorilievo, sec. XVI*).
  - » » Marcellino (*loggetta, sec. XVI, ed inferriate*).
  - » in via Untoria, angolo via Ebrei (*resti, sec. XIV*).
  - » in vico Agnello, 2 (*portico in marmo ed affreschi, sec. XVI*).
  - » in via Fossatello, 10 (*portale marmoreo, sec. XVI*).
  - » in via Scurreria, 4-12 (*affreschi, sec. XVI*).
  - » » » 14-20 (*idem*).
  - » » » 22-34 (*idem*).
  - » in vico lungo di Ponticello, 37 (casa paterna di Cristoforo Colombo, ora del Comune).
  - » in via Orefici, 2 (*affreschi, sec. XVI*).
  - » » » 4 (*affreschi, sec. XV*).
  - » in piazza Valloria, 5-7 (*affreschi, sec. XVI*).
  - » in via Canneto il lungo, 21 (*scala e resti, sec. XVI*).

## Segue Genova.

- Casa alla salita Angeli, 22 (*bassorilievo del sec. XV*).
- » in via S. Maria di Castello, 10 (*portale, sec. XVII*).
  - » in piazza Cattaneo, 25 (*portale del sec. XVI*).
  - » in vico Cicala (*sovrapporta, sec. XIII*).
  - » in via delle Grazie, 48 (*portale di pietra, sec. XVI*).
  - »   »   »   »   18 (*portale di marmo, sec. XVI*).
  - » in piazza Cattaneo, 6 (*portale di marmo*).
  - » in vico della Lanterna (*scultura del sec. XII*).
  - » in piazza S. Siro, 4 (*bassorilievo, sec. XVIII*).
  - » in vico Adorno (*bassorilievi e stemmi, sec. XVI*).
  - » alla salita Angeli, 66 (*bassorilievo, sec. XVI*).
  - » in vico del Roso inferiore (*bassorilievi e stemmi del 1213*).
  - » in piazza Sauli, 3 (*portali di marmo*).
  - »   »   »   4   (*idem*).
  - » in vico del Serriglio, 4 rosso (*resti, sec. XII*).
  - » in via Sant'Antonio, 3; proprietà Raggio (*portale di marmo, sec. XIV*).
  - » in via del Campo, 11 (*bassorilievo, sec. XVI*).
  - »   »   »   13 (*portale e bassorilievo, secolo XVI*).
  - » in piazza Cattaneo, 26 (*portale di marmo, sec. XVI*).
  - » in piazza Campetto, 3 e 5; proprietà Casareto, già Imperiali (*affreschi, sec. XV*).
  - » in via Scurreria vecchia, 10-18 (*resti di età longobarda*).
- Chiesa della Consolazione (*lunette con affreschi di Pierino del Vaga*).
- » di S. Agostino, e chiostro (*1259-1270*).
  - » di S. Andrea, ed annesso chiostro (*sec. XII*).
  - » della Madonna degli Angeli (*portale, sec. XV*).
  - » della SS. Annunziata del Vastato (*affreschi di G. B. Carlone*).
  - » della SS. Annunziata di Portoria (*portale, 1521*).
  - » di S. Benedetto, con portico (*sec. XVIII*).
  - » di S. Lorenzo (Duomo), battistero e chiostro (*secoli XII-XVI*).

## Segue Genova.

Chiesa di S. Giovanni di Prè, e commenda dei Cavalieri Gerosolimitani (*sec. XII-XVIII*).

- » di S. Cosma e Damiano (*sec. XII*).
- » di S. Donato (*sec. XI-XIII*).
- » di S. Eusebio, in valle del Bisagno (*campanile, secolo XII*).
- » di S. Francesco d'Albaro, e convento.
- » di Sant'Ambrogio (*affreschi di G. B. Carlone*).
- » di N. S. delle Grazie (*facciata, bassorilievi sec. XVI*).
- » di S. Luca (*iscrizione sulla facciata, 1188*).
- » di S. Marco (*iscrizione e bassorilievo, secolo XIV e XVI*).
- » di S. Matteo (1308) con chiostro (Gentilizia di Doria).
- » di S. Maria d'Albaro, (*sec. XII*) (*nella lunetta affreschi del sec. XIV*).
- » di S. Maria di Carignano (*su disegno di Galeazzo Alessi, 1552*).
- » di S. Maria di Castello (*sec. XI-XV*) e chiostro con affreschi di Giusto de Alemagna (1451).
- » di S. Maria delle Vigne (*sec. XI-XVI; tomba ad arcosolio, sec. XIV, ed affreschi di Gagino da Bissone*).
- » di S. Pietro dei Banchi (*affresco di T. Carlone, 1583*).
- » di S. Sabina (*resti dell'abside, sec. XI*).
- » di S. Siro (*sec. XI-XVII, con affreschi di G. B. Carlone*).
- » di S. Stefano (*sec. X-XIV; abside e cripta*).

Fontana detta la Peschiera di Raggio, in piazza Vacchero, (*sec. XVII*).

Loggia dei Banchi (*su disegno di G. Alessi 1575-1595*).

Oratorio di S. Giacomo di Pino, in valle Bisagno (*sec. XV; affreschi, sec. XVI*).

Palazzo Adorno, ora dei marchesi Cattaneo Adorno e Durazzo Adorno, in via Garibaldi

- » Balbi Senarega, in via Balbi (*opera di Bart. Bianchi, sec. XVII e XVIII*).
- » Balbi, in via Cairoli (*di Gregorio Petondi, secolo XVIII*).

*Segue Genova.*

- Palazzo Bianco, già Brignole-Sale, ora comunale, in via Garibaldi.
- » Cambiaso, in via Garibaldi, 1 (*di G. Alessi*).
  - » Carrega, in S. Francesco d'Albaro.
  - » Cataldi, già Carrega, in via Garibaldi (*di G. B. Castello, 1580*).
  - » Cattaneo, in piazza Cattaneo (*portale di Tamagnini, sec. XVI*).
  - » Cattaneo della Volta (*affreschi di A. Van Dick*).
  - » Centurione, in via Lomellini (*sec. XVI*).
  - » Centurione Cristoforo, in via del Campo, 1 (*secolo XVII*).
  - » Cicala, in piazza dell'Agnello (*affreschi sulla facciata, sec. XVI*).
  - » Doria, in via Garibaldi, 6 (*di Galeazzo Alessi, con affreschi di Ben. Castiglioni e Van Dyck*).
  - » Doria a Fassolo (*di Fr. Giovanni da Montorsoli, 1529, ed affreschi di G. B. Carlone e Pierin del Vaga*); proprietà principe Doria Pamphili.
  - » Doria a S. Matteo (*sec. XV*); proprietà Doria Pamphili.
  - » Doria-Tursi, ora del Comune (*di Rocco Luraghi, 1578*).
  - » Ducale (*di Simone Cantoni, ed affreschi di Domenico Tiepolo e Giovanni David*).
  - » Durazzo Pallavicini, in via Balbi, 1 (*di Bart. Bianco, e freschi di Andrea Tagliafco, sec. XVIII*).
  - » Embriaci, con torre; proprietà Fassio.
  - » Fieschi Valdettaro, in vico Indoratori.
  - » Imperiali, detto l'Albero d'oro..
  - » Imperiali, in piazza Campetto, 8 (*di G. B. Castello, 1580*); proprietà V. Imperiali dei principi di S. Angelo.
  - » Lamba-Doria, ora Cappellini, in piazza S. Matteo (*sec. XIV*).
  - » Lomellini, in via Balbi, 36.
  - » Negrotto, in via del Campo, 12 (*portale ed affreschi, sec. XVI*).

*Segue Genova.*

Palazzo Pagano Doria, ora Deamicis, in salita S. Matteo (sec. XVI).

- » Pallavicini Lodovico-Stefano, in piazza Fontane Morose (*affreschi*, sec. XVII).
- » detto del Paradiso, in S. Francesco d'Albaro, già dei marchesi di Saluzzo, ora Bombrini (sec. XVI).
- » Parodi, già Lercaro, in via Garibaldi (di G. Alessi, 1567-1581, con *affreschi* di Luca Cambiaso).
- » delle Peschiere, già Doria Pallavicini, ora Collegio convitto Arzeno (di G. Alessi, e restauri di Simone Cantoni; *affreschi* dei fratelli Semino).
- » Doria, ora Marianna Serra Quartara, in piazza S. Matteo (*portale*, sec. XVI).
- » Reale, già Durazzo, in via Balbi (di S. Cantoni, 1705; nelle cappelle *affreschi* di G. B. Carlone).
- » Rosso, già Brignole Sale, ora Museo civico.
- » di S. Giorgio, già del Capitano del popolo, poi del Banco di S. Giorgio (sec. XIII-XVII).
- » Serra, in via Garibaldi, (di Alessi e di Charles de Vailly).
- » Spinola, detto dei marmi; già Della Casa, in piazza Fontane Morose, 17 (sec. XV-XVII).
- » Spinola, già Doria, alla salita S. Caterina (*affreschi* di Luca Cambiaso, sec. XVIII).
- » Spinola, di Massimiliano e Franco Spinola, in piazza Pellicceria (*portale*, sec. XVI).
- » dell' Università, già Balbi (di Bart. Bianco, 1628, ed *affreschi* del Piola nella Cappella; bronzi, di Giambologna).
- » in vico Notari (*portale*, sec. XVI).
- » in via S. Luca, 14 (sec. XIV) (*affreschi* e *portale*, sec. XVII).
- » in piazza Pinelli, 2 (*affreschi*, sec. XVI).
- » in salita Angeli, 70, ora Tomati (*loggia*, secolo XVIII).
- » in via del Campo, 4 (*scultura*, sec. XIV).
- » in via del Campo, 12 (*affreschi* e *portale*, secolo XVII).

Porta del Molo (di G. Alessi, 1555).

- Segue Genova.** Porta Soprana o di S. Andrea (*sec. XII*).  
 » dei Vacca, in via del Campo, ora di proprietà dei marchesi Serra (*sec. XII*).  
 Portici di sottoripa (*sec. XII-XIII*).  
 Torre degli Embriaci, ora di proprietà Fassio (*sec. XII*).  
 » dei Ghisolfi, in vico S. Marcellino (*sec. XIII*).  
 » della Lanterna (*sec. XII, e 1312*).  
 Villa Cambiaso, in S. Francesco d'Albaro (*di G. Alessi, 1557*).
- 
- Isola del Cantone.** Castello Montessero, già Spinola.
- 
- Lerici.** Castello, già di Moruelo Malaspina, ora demaniale (*secolo XII*).
- 
- Levanto.** Chiesa parr. di S. Andrea (*sec. XIII-XV*).  
 Loggia medievale, in piazza da Passano (*sec. XIII*).  
 Mura di cinta e torri (*sec. XIV*).
- 
- Loano.** Castello dei Doria (*fondazione, 1289*).  
 Chiesa di N. S. del Carmine (*di G. Ponselli, allievo di G. Alessi*).
- 
- Millesimo.** Castello dei marchesi del Carretto (*resti*).  
 » di Cosseria.  
 Palazzo dei marchesi del Carretto, ora comunale.  
 Ponte romano con porta medievale, sul fiume Bormida.
- 
- Molassana.** Castello, detto la Bastita (*sec. XII*).

- Monterosso al Mare.** Abazia di Soviore (*sec. XIII, resti*).  
 Chiesa parr. di S. Giovanni Battista (*sec. XIV*).  
 Cinta medievale e porta d'ingresso del paese.
- 
- Montoggio.** Castello, già Fieschi, ora demaniale (*resti*).
- 
- Murialdo.** Chiesa parr. di S. Lorenzo (*sec. XV*).
- 
- Noli.** Casa Repetto, presso il Duomo (*sec. XIII*).  
 » ora Pagliano, in via Anton da Noli, 4 (*sec. XIV*).  
 » Tessino, in via Vittorio Emanuele II (*resti, sec. XIV*).  
 Castello Orsini, e cinta (*sec. XI*).  
 Cappella di S. Michele, (*sec. XI*).  
 » di S. Margherita (*resti, sec. XI*).  
 Chiesa parr. di S. Pietro (Duomo) (*sec. XIII-XVIII*).  
 » di S. Paragorio (*sec. XI-XV*).  
 Cinta medievale, con porta detta di S. Giovanni e ponte difeso.  
 Pilone sulla via alta, che conduce a Spotorno.  
 Porta alta, verso Spotorno.  
 Torre Ganduglia (*sec. XIII*).  
 » Papone.
- 
- Pietra Ligure.** Castello del Carretto di Balestrino.
- 
- Portofino.** Castello di Paraggi, ora Brown.  
 Chostro ed abazia, con tombe dei Doria, a S. Fruttuoso (*sec. XI-XIV*).  
 Torre di Andrea Doria (*sec. XVI*).
-

- Portovenere.** Castello nuovo (ora demaniale).  
 » vecchio (ora demaniale).  
 » nell'isola del Tinetto (*resti*).  
 Chiesa parr. di S. Lorenzo (*sec. XII*).  
 » di S. Pietro (*sec. XI-XIV*).  
 Cinta medioevale, porta e torri (*sec. XII-XIX*).  
 Convento dell'isola del Tino; proprietà Celli (*resti*).
- 
- Quiliano.** Ponti romani sulla via Julia Augusta (via per Cadibona, località Canalicol).
- 
- Rapallo.** Casa colonica, presso Ruta di Banna (*affresco, sec. XVI*).  
 Chiesa di S. Tommaso (*resti, 1186*).  
 Convento di Valle Cristi (*resti, 1209*).
- 
- Recco.** Chiesa parrocchiale nella frazione Ruta (*abside del secolo XIII*).
- 
- Riomaggiore.** Case antiche, in frazione Corniglia.  
 Chiesa parrocchiale (*facciata con rosone, sec. XIII*).  
 » parr. di S. Giov. Battista, in frazione Corniglia (*sec. XIII*).  
 Santuario di Montenero (*sec. XV*).
- 
- S. Pier d'Arena.** Chiesa parr. dell'Assunta, o di S. Martino; cappella funeraria dei Doria-Tursi.  
 » di S. Bartolomeo di Promontorio (*sec. XII*).  
 » di S. Bartolomeo al Fossato (*sec. XII*).  
 Palazzo Scassi, già Imperiali, ora comunale (*di Galeazzo Alessi*).  
 » Spinola (*di Galeazzo Alessi*).
-



**Santa Margherita Ligure.** Convento della Cervara (*sec. XIV*) ora dei PP. Certosini francesi.

---

**Sarzana.** Anfiteatro dell'antica Luni (*avanzi*).  
 Casa in piazza Torrione Bellini (*portale con bassorilievo, sec. XV*).  
 » creduta dei Buonaparte, in via Mazzini.  
 Castello, ora carceri (*sec. XV*).  
 » di Sarzanello, ora demaniale (*1322 e sec. XV*).  
 Chiesa Cattedrale (*1355*).  
 » di S. Andrea.  
 » di S. Francesco (tombe dei Castracani e dei Malaspina) (*sec. XV*).  
 Cinta del *sec. XV* (*resti*).  
 Palazzo Municipale (*cortile, sec. XVI*).  
 » Picedi, in via Mazzini.  
 » Malaspina.

---

**Savona.** Chiesa Cattedrale di S. Maria (*1589-1605*). Sculture e resti decorativi dell'antica Cattedrale di Priamare, e Cappella Sistina con tomba di Luchina della Rovere.  
 Palazzo, già della Rovere, detto di S. Chiara, ora demaniale (*facciata verso via Pia, di A. Sangallo*).  
 » in via Quarda (*portale scolpito, sec. XVI*).  
 » ora delle Scuole (*portale*).  
 Ponte di S. Martino, in frazione Lavagnola (*scultura rappresentante N. S. di Priamare, 1264*).  
 Santuario (*di G. B. e Cristoforo Orsolino, e facciata di Taddeo Carlone; 1536*).

---

**Segno.** Castello, già del Carretto, poi della Repubblica di Savona (*resti, sec. XII*).

---

- Sestri Ponente.** Cappella della Cascinella.  
Chiesa di S. Sebastiano.  
\_\_\_\_\_
- Sori.** Chiesa parr. di S. Apollinare (*sec. XII*).  
\_\_\_\_\_
- Spezia.** Castello di S. Giorgio; proprietà comunale (*sec. XIV-XVI*).  
\_\_\_\_\_
- Spotorno.** Castello (*resti*).  
\_\_\_\_\_
- Struppa.** Chiesa parr. di S. Siro (*sec. XI*).  
\_\_\_\_\_
- Tiglieto.** Abazia di S. Maria del Tiglieto (*chiesa, sec. XI; chiostro, sec. XIII*).  
Ponte sull' Olba (*sec. XIII*).  
\_\_\_\_\_
- Toirano.** Abazia di S. Pietro di Varatella (*sec. XIV-XV*).  
\_\_\_\_\_
- Torriglia.** Castello Doria, ora Garbarino (*resti*).  
\_\_\_\_\_
- Uscio.** Chiesa parr. di S. Ambrogio.  
\_\_\_\_\_
- Vernazza.** Chiesa parr. di S. Margherita.  
\_\_\_\_\_
- Villanova d'Albenga.** Chiesa parr. di S. Stefano (*sec. XI*).  
Mura e torri della cinta (*sec. XIII*).  
\_\_\_\_\_

- Zuccarello.** Castello, già del Carretto, ora Balestrinò.  
 » di Conscente, ora Balestrino.  
 Chiesetta (ex) di S. Rocco (*affreschi, sec. XV*).  
 Colombaia.  
 Pilone sulla via provinciale fra Zuccarello e Cisano (*affreschi, sec. XV*).
- 

### **Provincia di NOVARA.**

- Alagna Valsesia.** Casa forte.
- 
- Albano Vercellese.** Casa forte, fondata nel 1152.
- 
- Alice Castello.** Casa medievale, già Bruni, ora Monticelli.  
 Castello già dei marchesi di Occimiano.
- 
- Andorno Cacciorna.** Chiesa parr. e campanile di S. Lorenzo (*sec. XV*).
- 
- Aranco.** Oratorio di S. Rocco (*affreschi, sec. XV*).
- 
- Arboro.** Oratorio di S. Sebastiano (*affreschi, sec. XV*).
- 
- Arizzano.** Oratorio di S. Ambrogio di Antoliva (*affreschi, sec. XVI*).
- 
- Baceno.** Chiesa parr. di S. Gaudenzio (*sec. XIII*).

- Segue Baceno.** Cinta di sbarramento e porta, presso il ponte di Val Devero (*sec. XV*).
- 
- Barengo.** Castello (*avanzi*).
- 
- Bellinzago Novarese.** Castello (*avanzi*).
- 
- Benna.** Castello (*resti*).
- 
- Beura.** Castello (*resti*).  
Strada romana (*tracce*).
- 
- Biandrate.** Chiesa di S. Colombano (*affreschi del sec. XV, 1444*).
- 
- Biella.** Battistero della Cattedrale (*sec. XI*).  
Campanile » » (*sec. XIII*).  
Chiesa di S. Sebastiano (*sec. XVI*).  
» e convento di S. Gerolamo.  
» della Trinità (*affreschi del 1640*).  
Palazzo Scaglia, nella salita della Costa (*sec. XV*).  
Porta della cinta di Piazza (*sec. XIV*).
- 
- Boccioleto.** Chiesa antica, detta il Gesietto (*affreschi del 1538*).  
» di S. Marco, nella frazione Alpe di Secio (*affreschi del 1627*).
- 
- Bolzano.** Chiesa di S. Martino (*affreschi, sec. XV-XVI*).  
Torre di Buccione (*sec. XIII*).
-

- Borgosesia.** Cappella rurale nella borgata Ferruta (*affreschi, sec. XV*).  
Chiesa parr. dei Ss. Pietro e Paolo (*affreschi, sec. XVII*).
- 
- Borgo Vercelli.** Chiesa parr. di N. D. Assunta (*affreschi, sec. XVI*).  
» di S. Caterina (*affresco nella facciata, sec. XVI*).
- 
- Bornate.** Castello antico dei Torchi (*ruderi*).  
Chiesa parr. di N. D. Assunta (*sec. XIII*).
- 
- Briga.** Romitorio di S. Colombano (*sec. XIV*).
- 
- Briona.** Cappella di S. Alessandro, nel camposanto.  
Castello dei Dal Pozzo (*ruderi*).
- 
- Camburzano.** Torre del castello (*resti, sec. XIV*) ora usata come campanile della chiesa parrocchiale.
- 
- Candelo.** Casa antica in via S. Croce (*affreschi, sec. XV*).  
» » » » S. Sebastiano (*affreschi, sec. XVI*).  
Ricetti con cinta fortificata e torre all'ingresso (*sec. XV*).
- 
- Cannero.** Castelli (due) detti i forti di Malpaga o di Cannero, nella isoletta sul lago Maggiore (*sec. XIII-XIV*), ora proprietà Borromeo.
- 
- Cannobio.** Chiesa della Pietà (*sec. XVI*).  
» collegiata di S. Vittore, e campanile (*sec. XIII*).  
» delle monache di S. Orsola (*affreschi del 1530*).

- Segue Cannobio.** Chiesa di S. Agata (*resti del campanile*).  
 » di Sasso Carmine, o di S. Eurosia (*affreschi, secolo XV*).  
 Palazzo comunale, detto il Parasio (*sec. XIV*).
- 
- Cardezza.** Chiesa di S. Giov. Battista, sul colle Marzone.  
 Torri antiche, già dei Cossetti.
- 
- Caresana.** Castello (*ruderi*).  
 Oratorio di S. Michele (*sec. XII*).
- 
- Cargiagio.** Cappella della Vergine (*sec. XV*).  
 » in frazione Sussello (*affreschi, sec. XV*).
- 
- Carpignano Sesia.** Castello con fossati, già dei Visconti.
- 
- Casale Corte Cerro.** Castello e rocca.  
 Mura (*resti*) in frazione di Gravellona.  
 Oratorio di S. Maurizio, nella stessa frazione.
- 
- Casaleggio Novarese.** Castello (*decorazioni in terrecotte*).
- 
- Casalino.** Castello, in frazione Ponzana (*sec. XV*).
- 
- Castellazzo Novarese.** Castello (*resti*).
- 
- Castellengo.** Castello (*sec. XV*).  
 Chiesa parr. di S. Pietro (*sec. XIII, affreschi; sec. XV*).
-

- Castelletto Ticino. Oratorio di S. Maurizio.
- 
- Cavaglietto. Castello di Cavaglietto (*ruderi*).
- 
- Cerano. Mura della cinta (*resti*) e porta fortificata.
- 
- Cerreto Castello. Villa Rosazza (*affreschi*).
- 
- Cerrione. Castello degli Avogadro, sul Besso.  
» degli Avogadro, sul Mongeretto.
- 
- Chiavazza. Casa con affresco del sec. XV.  
Chiesa della Confraternita (*affresco sulla facciata, del secolo XV*).
- 
- Coggiola. Chiesa parr. di S. Giorgio (*affreschi, sec. XV*).
- 
- Cossato. Castello, detto Friardo (*rovine*).  
» detto Broglia  
Chiesa di S. Caterina (*affresco, sec. XVI*).
- 
- Crevacuore. Chiesa di S. Sebastiano (*affreschi del 1491*).  
» di S. Giorgio (*affreschi, sec. XV*).  
» di S. Gregorio, detta la Serra (*sec. XII*).
- 
- Crevola d'Ossola. Cappella della Vittoria, al ponte della Diveria (*1497*).  
Casa Silva (*sec. XV*).

- Segue Crevola d'Osola.** Chiesa parr. dei Ss. Pietro e Paolo (*sec. XV*).  
Ponte romano sul torrente Diveria (*resti*).
- 
- Crodo.** Campanile della chiesa parrocchiale (*sec. XII*).  
Chiesa parr. di S. Stefano (*sec. XV*).
- 
- Crusinallo.** Chiesa parr. di S. Gaudenzio (*sec. XIII*).
- 
- Cureggio.** Cappella ottagonale, già battistero (*sec. XII*).
- 
- Domodossola.** Casa Silva, ora museo civico (*sec. XVI*).  
» del Vescovo, con attigua torre detta di Briona.  
Castello Mattarella (*resti, sec. XIV-XV*).  
Chiesa Cattedrale (*portale*).  
» di S. Francesco, ora chiusa (*1331*).  
» di S. Quirico (*sec. XIII*).  
» di S. Rocco.  
Mura della cinta (*resti, sec. XIV*).
- 
- Dorzano.** Castello, già dei Valperga (*ruderi*).
- 
- Fara Novarese.** Casa forte.  
Castello, già dei Serafini.
- 
- Fontanetto d'Agogna.** Castello fondato dai marchesi d'Ivrea e ampliato dai Visconti (*sec. XI*).
- 
- Foresto Sesia.** Chiesa di S. Bernardo della Sella (*sec. XV*).
-



- Formazza. Casa forte del sec. XVI, in frazione Ponte.  
 Chalets del sec. XVI » Canza.  
 » » » Chiesa d'Andermatt.
- 
- Gaglianico. Castello del sec. XV, già dei Challant, poi dei Ferrero di  
 Masserano, ora proprietà Menabrea.
- 
- Galliate. Castello del sec. XV, già degli Sforza, ora del Comune.
- 
- Gattico. Castello degli Esattici (*sec. XV, resti*).  
 Chiesa di S. Martino.
- 
- Gattinara. Chiesa parr. di S. Pietro (*terracotte nella facciata; sec XV*).
- 
- Ghemme. Castello detto Motto (*resti*).  
 » già dei conti Brusati.  
 » detto Cavanago (*resti*).
- 
- Gozzano. Chiesa di S. Lorenzo.  
 » della Madonna di Suzzara (*affreschi sec. XV*).  
 Torre e ruderi del castello (*distrutto nel 1343*).
- 
- Graglia. Castello degli Avogadro, poi Taffino (*resti*).
- 
- Grignasco. Chiesa di S. Graziano (*sec. XIII*).
-

- Inverio Inferiore.** Castello, già dei Visconti.  
Torre dei Visconti (*sec. XV*).
- 
- Isola S. Giulio.** Casa del *sec. XV* (*affreschi e portico*).  
Chiesa di S. Giulio (*sec. X-XVIII; affreschi sec. XV-XVI*).
- 
- Landiona.** Castello.
- 
- Lesà.** Castello, già degli Arcivescovi di Milano, del *sec. XIV* (*resti*).
- 
- Livorno Piemonte.** Chiesa parr. di S. Lorenzo, e campanile.  
Chiostro, ex convento dei cappuccini (*resti*), ora scuole  
municipali.
- 
- Locarno.** Chiesa parr. di S. Dionisio (*vetri dipinti, sec. XVI*).
- 
- Luzzogno.** Chiesa parr. S. Giacomo (*affresco del sec. XVI*).
- 
- Macugnaga.** Chiesa parr. di M. V. Assunta, (*sec. XV*), in frazione  
Pecetto.
- 
- Magnano.** Case del *sec. XV*.  
Chiesa di S. Secondo, già dei Benedettini (*sec. XIII*).  
Pozzo con pitture a fresco (*sec. XV*).  
Ricetti (*sec. XV*).

- Mandello Vitta.** Castello, già dei Caccia di Castellazzo.
- 
- Marano Ticino.** Castello, già dei Castiglioni.
- 
- Massazza.** Castello degli Avogadro della Motta (*fregi di terracotta, sec. XV*).
- 
- Masserano.** Chiesa collegiata dell'Annunziata (1485).  
 » di S. Teonesto (*sec. XIII*).  
 Palazzo dei marchesi Ferrero Fieschi di Masserano, ora comunale (1634).  
 Rocca antica (*resti*).
- 
- Massimo.** Castello dei Visconti (*ruderi*).  
 Oratorio di S. Michele.
- 
- Merzozzo.** Chiesa di S. Giovanni, in frazione Montorfano (*sec. XIII*).  
 Oratorio di S. Marta (*sec. XV*).
- 
- Mezzana Mortigliengo.** Chiesa parr. di S. Bartolomeo.  
 Oratorio di S. Rocco, in borgo Cercie (*affreschi del 1526*).
- 
- Miasino.** Chiesa parr. di S. Rocco (*sec. XVII*).  
 Ossario del sec. XVII.  
 Palazzo Nigra (*affreschi, sec. XVI*).
- 
- Miazzina.** Cappella di S. Lucia (*sec. XVII*).
-

- Moncrivello.** Castello con cinta e porta d'ingresso, dei marchesi del Carretto di Moncrivello.
- 
- Mosso S. Maria.** Chiesa parr. della B. V. Assunta, e campanile (*sec. XII e XV*).
- 
- Motta de' Conti.** Castello, già dei S. Martino.
- 
- Mottalciata.** Castello, già degli Alciati (*sec. XIV*).
- 
- Netro.** Cappella del cimitero, già parrocchiale.
- 
- Nocco.** Chiesa parr. di S. Stefano.
- 
- Novara.** Casa Della Porta (*sec. XV*).  
 » comunale, o palazzo pretorio (*sec. XIII*), ora del Tribunale.  
 Case con portici, presso il Duomo (*sec. XV*).  
 Castello Sforzesco.  
 Chiesa Cattedrale, battistero e canonica (*sec. XI-XIX*).  
 » parr. di S. Gaudenzio (*affreschi*).  
 » » di S. Martino (*sec. XVI*).
- 
- Occhieppo Superiore.** Chiesa di S. Clemente (*affreschi*).
- 
- Oggebbio.** Chiesa di Novaglio (*sec. XIII*).  
 Oratorio di Cassino (*affreschi, sec. XV*).
-

- Oleggio.** Chiesa ex parr. di S. Maria di Galvagno.
- 
- Omeglia.** Casa Bazzetta, ora Albergo (*affreschi, sec. XVI*).  
 » Capra (*affreschi, sec. XVI*).  
 Chiesa parr. S. Ambrogio (*sec XIII*) e campanile (*sculture ed affreschi*).  
 Ponte sul torrente Strona (*sec. XV*).  
 Porta della cinta (*sec. XV*).
- 
- Orasso.** Chiesa di S. Martino.
- 
- Ornavazzo.** Castello Visconteo, del sec. XV (*resti*).  
 Chiesa parr. di S. Nicolò e Antonio, e campanile.  
 Torre medievale.
- Orta Novarese.** Casa Comunale (*portico ed affreschi*).  
 Case del secolo XVII.  
 Chiesa parr. della B. V. Assunta (*portale del secolo XIV*).  
 Cimitero con ossario (*sec. XVII*).  
 Santuario (*cappella del Juvara, sec. XII-XVIII*).  
 Torre nell' interno del paese (*sec. XIV*).
- 
- Pallanza.** Casa Meriggia.  
 » dell'Asilo vecchio (*cortile*).  
 Chiesa di S. Remigio, del sec. XII (*affreschi del sec. XV*).  
 » della Madonna di Campagna (*sec. XVI*).  
 » di S. Stefano (*sculture ed epigrafi romane*).  
 » collegiata di San Leonardo, e torre campanaria (*sec. XV*).

- Paruzzaro.** Cappella di S. Siro (*affreschi, sec. XV*).
- 
- Pettinengo.** Chiesa parr. dei Ss. Stefano e Giacomo (*affreschi e fonte battesimale, sec. XVI*).
- 
- Ponderano.** Torre d'ingresso al castello (*resti*).
- 
- Prato Sesia.** Castello dei Tornielli (*sec. XIV*).
- 
- Premia.** Chiesa parr. di S. Michele (*affreschi, sec. XVI*).
- 
- Quaregna.** Castello degli Avogadro (*resti*).
- 
- Quarona.** Chiesa di S. Giov. Battista, ex parrocchiale (*affreschi*).  
» parr. di S. Antonio Abate (*affreschi*)  
» parr. della Madonna (*affreschi, 1421-1525*).
- 
- Quinto Vercellese.** Castello, già degli Avogadro (*resti*).  
Chiesa parr. dei Ss. Nazzario e Celso (*affreschi*).
- 
- Quittengo.** Casa presso la chiesa (*affreschi, sec. XV*), in frazione Orio di Mosso.
- 
- Re.** Chiesa parr. di S. Maurizio (*sec. XV*).

- Recetto.** Castello (*pochi resti*).
- Riva Valdobbia.** Casa Comunale.  
» medievale, del 1369.  
Chiesa parr. di S. Michele (*affreschi del 1597*).
- 
- Roasio.** Cappella, detta Cura Vecchia (*affreschi, sec. XV*).  
Santuario della Madonna dei Cernieri (*affreschi, 1518*).
- 
- Rocca Pietra.** Castello dei Biandrate (*resti*).  
» » Barbavara (*resti*).  
Chiesa parr. S. Martino (*vetrata dipinta, sec. XVI*).
- 
- Romagno Sesia.** Case con gallerie ed affreschi (*sec. XVI*).  
Castello, in frazione S. Lorenzo.
- 
- Rappolo.** Castello, già Valperga Masino, ora Mazè de La Roche  
(*sec. XV*).
- 
- Sagliano Micca.** Cappella della Trinità (*sec. XV, resti*).  
Chiesa parr. dei Ss. Fabiano e Sebastiano (*sec. XV*).
- 
- Salasco.** Abazia dei Ss. Pietro e Benedetto, in frazione Selve  
(*avanzi*).
- 
- Salussola.** Chiesa parr. di M. V. Assunta (*sec. XV-XVI*).  
Torri della cinta (*sec. XIV-XV*).

- S. Bartolomeo Val-  
mara.** Chiesa ex parr. di S. Bartolomeo (*affreschi del 1550*).  
\_\_\_\_\_
- Sandigliano.** Castello, detto la Rocchetta (*resti*).  
» » il Torrione (*resti*).  
\_\_\_\_\_
- S. Giuseppe di Casto.** Chiesa con soffitto ed affreschi.  
\_\_\_\_\_
- S. Paolo Cervo.** Chiesa di S. Maria, in frazione Oretto (*affreschi, sec. XV*).  
Oratorio di S. Appollonia (*affreschi, sec. XVI*).  
\_\_\_\_\_
- S. Maria Maggiore.** Chiesa parr. di S. Maria (*sec. XIII*).  
Oratorio di S. Rocco (*affreschi del 1400*).  
\_\_\_\_\_
- Santhià.** Casa detta la Turrita (*sec. XV*).  
\_\_\_\_\_
- Scopa.** Chiesa parr. di S. Bartolomeo (*resti*).  
\_\_\_\_\_
- Serravalle Sesia.** Cappella di S. Euseo, presso Serravalle (*affreschi, sec. XV*).  
Chiesa di S. Martino, del cimitero (*sec. XIII*).  
\_\_\_\_\_
- Sostegno.** Cappella di S. Quirico (*affreschi 1481*).  
Case nella piazza (*affreschi, sec. XVI*).  
\_\_\_\_\_
- Ternengo.** Castello dei conti Gromo (*sec. XV*).  
\_\_\_\_\_



- Trino.** Chiesa di S. Domenico.
- 
- Trivero.** Castello di Trivero (*ruderi*).  
Chiesa dei Ss. Quirico e Giulitta.
- 
- Tronzano Vercellese.** Chiesa di S. Pietro al cimitero, e campanile (*sec. XIII*).
- 
- Valdengo.** Castello degli Avogadro (*sec. XV-XVI*).  
Ponte, detto di Annibale.
- 
- Valduggia** Chiesa parr. di S. Giorgio ; cappella mortuaria, attribuita al Morazzone (*affreschi*).  
» parrocchiale, in frazione Colma (*affresco, sec. XV*).  
» S. Gaudenzio, in frazione Zuccaro, (*affreschi, secolo XVI, nella facciata*).  
Oratorio di S. Rocco (*offreschi, sec. XV*).
- 
- Vaprio d'Agogna.** Castello dei Visconti.
- 
- Varallo.** Cappella di S. Maria di Loreto, presso Varallo (*affreschi*).  
Chiesa di S. Maria delle Grazie (*affreschi 1513*).  
» di S. Marco (*affreschi, sec. XVI*).  
Palazzo d'Adda (*1543*).  
Ponte sul Mastellone (*1417*).  
Santuario del Sacro Monte.
- 
- Varzo.** Chiesa parr. di S. Giorgio ( *affreschi*).
-

**Vercelli.**

Casa Centoris, ora De Gaudenzis, (*loggiato ed affreschi*).

« in via Cavour, 15 (*decorazioni in terra cotta*).

» Mariani con antica torre (*sec. XV*), ora Accademia di Belle Arti.

Castello (*sec. XIII*), residenza dei principi di Savoia, ora sede del Tribunale.

Chiesa abaziale di S. Andrea, e campanile (1219).

» parr. di S. Bernardo (1164).

» (ex) del Carmine, ora magazzino.

» di S. Cristoforo (*affreschi del 1530-32*).

» di S. Francesco, e campanile (1298-1423).

» di S. Giuliano (*affreschi*).

» (ex) di S. Marco, ora mercato (1266).

» di S. Paolo, ora parrocchiale di S. Tommaso (1260).

Chiostro di S. Graziano, nel convento delle monache di S. Chiara, ora Distretto militare.

Ospedale maggiore; infermeria e cappella, già dell'Abazia di S. Andrea (*sec. XIII*).

Torre dell'Angelo, presso piazza Cavour (*sec. XV*).

» di Vialardi, ora Flecchia (*sec. XV*).

**Verrone.**

Castello, già dei Vialardi (*sec. XV*).

**Veruno.**

Chiesa parr. di S. Ilario (*sec. XV-XVI; affreschi, sec. XVI*).

**Vicolungo.**

Cappella con affreschi, ora casa colonica, di proprietà Barbavara.

Castello (*affreschi*), proprietà dell'Ospedale Maggiore di Novara.

Chiesa, detta dei Palazzi (*affreschi*), ora proprietà dello Ospedale Maggiore di Novara.

» parr. di S. Giorgio (*pitture, sec. XVI*).

- Viggiona.** Oratorio del cimitero (*sec. XVI*).
- 
- Vigliano Biellese.** Oratorio di S. Lucia (*affreschi, sec. XVI*).
- 
- Villa d'Ossola.** Chiesa di S. Maurizio, e campanile (*sec. XII*).  
» di S. Bartolomeo, e campanile (*abside del sec. XII*).
- 
- Vintebbio** Castello del sec. XIV (*ruderi*).  
Chiesa parr. di S. Eusebio (*affreschi, sec. XVI*).
- 
- Viverone.** Cappella di Anzasca, presso Viverone.  
Castello degli Arborio di Gattinara, e ricetti (*resti*).
- 
- Vogogna.** Casa comunale, o Pretorio (*sec. XIV*).  
Castello del sec. XV.  
Chiesa parr. dei Ss. Giacomo e Cristoforo (*portale scolpito, del sec. XV*).  
Iscrizione romana, presso il ponte sul Toce.  
Rocca di Vogogna (*rovine, sec. XIV-XV*).
- 
- Zimone.** Cappella di S. Grato (*sec. XII*).
- 
- Zubiena.** Abazia di S. Giacomo, sulla Bessa (*resti*).
- 
- Zumaglia.** Castello dei Fieschi (*sec. XV, resti*).

**Provincia di PAVIA.**

- Bobbio.** Chiesa di S. Colombano (*sec. XII; affreschi del sec. XV*).  
 \_\_\_\_\_
- Calvignano.** Castello, già dei Fantoni.  
 \_\_\_\_\_
- Casei Gerola.** Castello dei Beccaria, poi Torelli.  
 Chiesa parr. di S. Giov. Battista.  
 \_\_\_\_\_
- Casteggio.** Opera romana (*rudere*) detta la fontana di Annibale.  
 \_\_\_\_\_
- Cecina.** Chiesa parr. dei Ss. Martino e Lazzaro.  
 \_\_\_\_\_
- Frascarolo.** Castello, ora proprietà Vochieri (*sec. XV*).  
 \_\_\_\_\_
- Gravellona.** Castello dei Barbavara (*resti*).  
 \_\_\_\_\_
- Lomello.** Battistero del sec. X.  
 Castello di fondazione longobarda, ora proprietà Lorini,  
 ricostruito dal cardinale Luigi Crivelli, conte di  
 Lomello, nel 1520.  
 Chiesa di S. Maria Maggiore, di fondazione longobarda.  
 » di S. Michele.  
 Cinta medievale (*pochi resti presso la chiesa di S. M. Mag-  
 giore*).  
 Mura di cinta romana (*idem*).  
 \_\_\_\_\_

- Mede.** Casa forte; proprietà Ercole Lorenzuola.  
Castello, ora proprietà Biglieri Pietro (*soffitti antichi*).  
Convento antico, già degli Zoccolanti, ora proprietà Ceriana  
(*resti*).
- 
- Montesegale.** Castello, già dei Vescovi di Tortona.
- 
- Montù Berchielli.** Castello di Torre d'Albera, dei conti Dal Verme.
- 
- Mortara.** Chiesa parr. di S. Lorenzo (*terracotte ed affreschi nella  
facciata, sec. XV*).
- 
- Olevano di Lomellina.** Castello dei marchesi Attendolo, poi dei Taverna.
- 
- Paestro.** Castello, già Borromeo (*resti*).  
Chiesa parr. di S. Martino.
- 
- Pancarana.** Chiesa parr. di S. Pietro (*affreschi del sec. XV*).
- 
- Pinarolo Po.** Castello dei conti Beccaria.
- 
- Pizzo Corno.** Abazia di S. Alberto di Butrio; Chiesa e chiostro del se-  
colo XII (*affreschi del sec. XV*).
- 
- Pregola.** Castello dei conti Malaspina di Pregola (*resti*).
- 
- Rivanazzano.** Castello dei conti di Nazzano (*resti*).
-

- Robbio.** Chiesa parr. di S. Stefano (*resti di decorazione in terracotta, sec. XV*).
- 
- Rocca Susella.** Chiesa parr. di S. Zaccaria (*sec. XII*).
- 
- S. Margherita di Bobbio.** Castello dei Malaspina di Piacenza (*sec. XI-XV*), ora proprietà Scabini (*resti*).
- 
- Sartirana di Lomellina.** Casa del sec. XV.  
Castello degli Arborio di Gattinara (*sec. XV*).
- 
- Scaldasole.** Castello dei Folperti di Pavia, poi dei conti della Mirandola, poi Malaspina, ora Strada (*sec. XV*).
- 
- Staghiglione.** Castello detto di Montefratello, dei marchesi Malaspina di di Oramala.  
» di Stefanago dei Malaspina, ora proprietà Rossi.
- 
- Stradella.** Oratorio di S. Marcello, detto di Montalino, del sec. XII (*affreschi del sec. XV*).  
Torre del Comune (*sec. XIII*).
- 
- Torrazza Coste.** Cappella, detta la Madonna del Pontazzo (*sec. XI*).
- 
- Torre d'Arese.** Castello dei conti Dal Verme di Zavatarello.
-

**Val di Nizza.** Castello di Oramala, con cinta, dei marchesi Malaspina del Groppo.

---

**Valle Lomellina.** Castello dei marchesi Litta di Gambolò.

---

**Varzi.** Castello dei Malaspina (*sec. XIII*), con porta e cinta medievale.

» dei Malaspina di Monteforte, in frazione di Pietra Gavina, ora proprietà Dal Verme.

Chiesa di S. Germano, chiusa al culto.

---

**Vigevano.** Casa, già del Monte di Pietà (*terrecotte del sec. XV*).

» Oldani, ora Marchini, in via Cairoli (*graffiti del secolo XV*).

Casa nella piazza del Duomo (*affreschi e graffiti dei secoli XV-XVI*).

Castello degli Sforza (*sec. XV*).

Chiesa parr. di S. Francesco (*facciate con terrecotte, e chiostro con resti di affresco, sec. XV*).

Convento dei Serviti, ora casa colonica.

Villa, detta la Sforzesca (*sec. XV*).

---

**Voghera.** Chiesa del Rosario.

» di S. Ilario.

---

**Zavattarello.** Castello di conti Dal Verme (*sec. XIII*).

**Provincia di PORTO MAURIZIO.**

- Apricale.** Chiesa ex parrocchiale di S. Maria (*affreschi del sec. XV*).  
—————
- Camporosso.** Cappella di S. Pietro, nel cimitero (*resti dell'abside, sec. XII*).  
—————
- Ceriana.** Cappella di S. Salvatore.  
—————
- Col di Rodi.** Casa comunale (pinacoteca già Rambaldi).  
—————
- Cosio d'Arroscia.** Chiesa parr. di S. Pietro del Fossato (*campanile, sec. XII*).  
Oratorio di N. S. Assunta, e campanile (*sec. XIII*).  
—————
- Costa Rainera.** Chiesa parrocchiale, con divisione per le donne.  
—————
- Diano Castello.** Casa dei marchesi di Ciavesana.  
Chiesa dell'Assunta (*sec. XIII*).  
Oratorio di S. Giovanni (*soffitto del sec. XIII*).  
Palazzo comunale (*affreschi del sec. XVI*).  
—————
- Dolceacqua.** Castello dei Doria (*sec. XIV-XVI*).  
Chiesa di S. Giorgio, al cimitero (*sec. XIII*).  
Ponte medievale sul Nervia.  
—————



- Isolabona.** Cappella di N. S. delle Grazie, (*affreschi, sec. XV*).  
Castello dei Doria (*resti*).
- 
- Lucinasco.** Cappella di S. Maria della Pieve (*1480*).
- 
- Mendatica.** Chiesa parr. di S. Nazario (*campanile e scultura nella facciata*).
- 
- Montalto Ligure.** Oratorio di S. Giorgio (*sec. XI-XIII, con affreschi del sec. XV*).  
Ponte medievale, sull'Argentina.
- 
- Montegrazie.** Santuario della Vergine (*1451*) con affreschi e dipinti dei fratelli Biazaci (*1474*).
- 
- Piani.** Chiesa parrocchiale dell'Assunta (*resti, sec. XI*).
- 
- Pieve di Teco.** Chiesa parr. di S. Maria della Ripa (*sec. XII*).  
Convento degli Agostiniani (*1420*).
- 
- Pigna.** Chiesa parr. di S. Michele (*sec. XV*).  
» ex parrocchiale di S. Tommaso (*sec. XI*).  
» di S. Bernardo al cimitero, con affreschi di G. Canavesio di Pinerolo (*1482*).
- 
- Pornassio.** Chiesa parr. di S. Dalmazio (*affreschi di G. Canavesio, 1481*).
-

- Porto Maurizio.** Chiesa ex parrocchiale di S. Maurizio, (*del 1172, resti*).
- 
- Ranzo.** Castello dei marchesi di Clavesana (*resti*).  
Chiesa dell'Assunta, in frazione Baccelega (*portale ed affreschi, sec. XV*).  
Oratorio di S. Pantaleo (*portico, scultura ed affreschi del 1490*).
- 
- Rezzo.** Chiesa parr. di S. Martino.  
Palazzo, o casa forte dei Clavesana (*resti*).
- 
- S. Lorenzo al Mare.** Torri di guardia sulla costa (*sec. XI-XII*).
- 
- Sanremo.** Case antiche.  
Chiesa parr. di S. Siro, e canonica (*sec. XII*).  
» di S. Maria degli Angeli (*bassorilievo attribuito a Benedetto da Majano*).  
» di N. S. della Costa (*scultura del Maraglino, dipinti di Luca Cambiaso*).
- 
- Taggia.** Case antiche.  
Castello del sec. XIII (*resti*).  
» S. Giorgio in valle dell'Argentina (*ruderi, sec. X*).  
Chiesa ed ex convento di S. Domenico (*sec. XV, con affreschi, dipinti e sculture dei sec. XV, XVI, XVII*).  
Palazzo Spinola, già Curli (*sec. XVI*).  
» Pasqua (*sec. XVI*).
- 
- Torrazza.** Chiesa parr. di S. Giorgio (*sec. XII*).
-

**Triora.** Chiesa ex parrocchiale dei Ss. Pietro e Marziano (*affreschi di Berto da Pieve, anno 1474*).

---

**Ventimiglia.** Battistero della Cattedrale (*sec. XI*).  
 Castello d'Appio (*sec. XIII*) di proprietà Biancheri).  
 Chiesa Cattedrale (*sec. XII*).  
 Cinta medievale (*resti*).  
 Teatro romano *resti*.  
 Torre degli Aprosio, in via Seminario.

---

### **Provincia di TORINO.**

**Aglié.** Castello di S. A. R. il duca di Genova.

---

**Albiano d'Ivrea.** Castello, già dei Vescovi d'Ivrea.

---

**Almese.** Casa forte, del *sec. XIII*.  
 Torre di S. Mauro.  
 » di Villar Dora.

---

**Alpignano.** Campanile della chiesa di S. Martino (*sec. XIV*).  
 Castello, già dei Provana (*resti, sec. XV*).

---

**Anderzeno.** Casa dell'asilo infantile (*sec. XV*).

---

**Andrate.** Chiesa parr. di S. Maria, e campanile.  
 Cinta, detta la Bastita (*resti*).

---

- Antey S. André.** Acquedotto del secolo XIII (*resti*).  
Chiesa parr. di S. Andrea.
- 
- Aosta.** Anfiteatro romano.  
Arco romano d'Augusto.  
Castello di Bramafam (*sec. XI-XIV*).  
Chiesa Cattedrale, e chiostro (*sec. XI-XVII*).  
» collegiata, Chiostro e Priorato di S. Orso (*sec. XI-XV*).  
Cinta romana, porte e torri.  
Emporium, o granaio romano (*resti*).  
Ponte romano sull'antico letto del torrente Buthier.  
Teatro romano.  
Torre, detta du Bailliage (*romana, con aggiunte del sec. XII*).  
» detta del Leproso (*romana, con aggiunte del sec. XV*).  
» detta dei Pailleron (*romana, restaurata*).
- 
- Arnaz.** Castello inferiore.  
» superiore, già dei conti di Vallesa (*sec. XI-XIII*).  
Torre nel paese.
- 
- Arvier.** Castello di Montemayeur, in val Grisanche (*resti, sec. X*).  
» dei baroni d'Avise (*sec. XI*).  
Torre di Planaval.  
Via romana e ponte di Liverogne (*avanzi*).
- 
- Avigliana.** Casa Ratti e Fino, in borgo vecchio (*sec. XV*).  
» del beato Umberto, ora Cibrario.  
» ora Campagna, in borgo vecchio (*terrecotte decorate, sec. XV*).  
» Eredi Doglio, nella piazzetta S. Maria (*sec. XV*).  
» Campagna, nella piazzetta S. Maria (*sec. XV*).

**Segue Avigliana.**

- » Costa, nella piazzetta S. Maria (*sec. XV*).
- » Cugno, detta della porta ferrata (*sec. XIV*).
- » Colli, ora Cugno, in borgo superiore (*sec. XV*).
- » Ferrero, in borgo superiore (*sec. XV*).
- » Garola (*interno, sec. XV*).
- » Geninatti Allai (*sec. XV*).
- » Germena.
- » Reviglio.
- » e torre dei Manini, ora Gastone.
- » dei Principi d'Acaia.
- » detta del Vescovo.
- » in via borgo vecchio, già Senore, ora del Comune.

Castello, proprietà comunale (*ruderi*).

Chiesa (ex) di S. Bartolomeo (*sec. XII*).

- » della Madonna dei Laghi.
- » parr. di S. Pietro.
- » di S. Bartolomeo.
- » di S. Pietro al cimitero (*sec. XIV; affreschi sec. XV*).

Convento dei Cappuccini.

Palazzo del Comune (*scale e finestre, sec. XV*).

Porta della cinta in borgo vecchio; proprietà De Matteis.

- » » » detta di S. Pietro, in via Maestra.
- » » » detta alla Braidà, in via Ferrovia.

Porte antiche e torri della cinta.

**Avise.**

Castello di Crè (*sec. X*), appartenente ai Junod e Vallet.

- » Dubloney (*sec. XV*), ora degli eredi di Millierly Costantino.

Torre Dubloney (*sec. XI*), ora dei Vallet e dei Preillan.

Via romana, presso Pierée Taillire (*resti*).

**Avuglione Vernone. Chiesa di S. Maria Maddalena, del cimitero.**

- Aymaville.** Castello, già Challant, poi Verasis di Castiglione, ora Bombrini (1357).  
Cripta della chiesa parrocchiale di S. Leger.  
Ponte romano, detto le Pondel.
- Azeglio.** Cappella di S. Antonio, presso il lago.  
Casa forte, detta il Castellazzo, già dei marchesi Tapparelli d'Azeglio.
- Bairo.** Castello dei conti della Riva (*resti, sec. XII*).  
Chiesa parr. di S. Solutore (1401).
- Bavio.** Castello (*torre e campanile del Comune*).
- 
- Balangero.** Cappelletta di S. Vittore, sul monte omonimo (*sec. XIII*).
- 
- Baldissero Canavese.** Torre di Cives.
- Barbania.** Torre d'ingresso al paese (*sec. XIV*).
- 
- Bard.** Casa, già dei conti di Challant (*sec. XV-XVI*).  
Ponte romano, sopra il torrente Allard (*avanzi*).  
Via romana e muri di sostegno (*resti*).
- Bardassano.** Castello dei conti di Tondeniso (*ruderi*).

- Bardonecchia.** Castello dei conti di Bardonecchia.  
Chiesa parr. dei Ss. Ippolito e Giorgio (*stalli del coro, già dell'abazia di Novalesa*).
- 
- Beinasco.** Casa Lajolo (*nel giardino della parrocchiale, iscrizioni romane*).  
Castello di Drosso.  
» già de' Leoni, ora Lajolo.  
Torre e porta della cinta.
- 
- Bollengo.** Chiesa parr. di S. Martino, e campanile (*sec. XI*).  
» di S. Pietro (*sec. XI*).
- 
- Borgiallo.** Chiesa parr. di S. Nicola, e campanile.
- 
- Borgofranco d'Ivrea.** Porta dei Ricetti (*sec. XIII*).
- 
- Borgomasino.** Casa con ossatura in legno, in via Roma, 15; proprietà Robatto (*sec. XV*).  
Chiesa di S. Francesco (*resti, sec. XIV*).
- 
- Borgone Susa.** Casa Rolando alla Giaconera.
- 
- Bousson.** Chiesa parr. di N. S. della Neve (*1500*).
- 
- Brissogne.** Torre del castello (*ruderi*).
-

- Brosso.** Case antiche.  
Castello dei conti di Brosso (*resti*).  
Chiesa parr. di S. Michele.
- 
- Brusasco.** Chiesa parr. di S. Pietro (*sec. XIII*).  
Porta d'ingresso, ed avanzi della cinta (*sec. XIV*).
- 
- Brusson.** Castello di Graines, dei conti di Challant, ora d'Entreves  
(*sec. X-XIII*).
- 
- Bruzolo.** Castello dei conti Grossi (*sec. XIII*).
- 
- Buriasco.** Castello dei Mombello di Frossasco (*sec. XIV*), ora dei  
marchesi Chanaz.
- 
- Burolo.** Castello dei conti Lodi di Marentino.
- 
- Busano.** Casino di caccia dei conti di Rivara, nella frazione Buso  
Sottano (*sec. XVI*).  
Castello dei conti di Rivara.  
Chiesa parr. di S. Tommaso (*resti antichi*).  
Torre d'ingresso ai ricetti.
- 
- Bussoleno.** Casa Palazzi Vighetto, già Aschieri (*sec. XV*).  
Case (due) in via della Fiera; degli eredi Cravero.  
Castello Borello (*sec. XIV*).  
» del borgo (*resti*).  
Chiesa parr. dell'Assunta, e campanile (*sec. XII*).  
Cinta medioevale (*resti*).
-



- Buttiglieria Alta.** Torre da segnali.
- 
- Caluso.** Chiesa di S. Andrea, nel cimitero.  
Cinta del castello (*resti, sec. XIII*).  
Porta della cinta (*sec. XIII*).
- 
- Candia Canavese.** Santuario di S. Stefano (*sec. XI; affreschi, sec. XVII*).  
Torre del castello (*sec. XIII*).
- 
- Carema.** Castello di Castruzzone (*sec. XI-XIII*).  
Fontana pubblica (*sec. XVI*).
- 
- Carignano.** Case medioevali.  
Torre del castello, ora campanile della chiesa parrocchiale.  
» sulla via di Moretta.
- 
- Carmagnola.** Casa Cavazza, fondata nel 1488, ora Società Operaia.  
» medievale, ora Tisseire.  
Chiesa parr. di S. Agostino, e campanile (*sec. XV*).
- 
- Caselette.** Castello del conte Cays di Giletta.
- 
- Castagnole Piemonte.** Chiesa di S. Pietro, al cimitero (*affreschi, sec. XV*).
- 
- Castellamonte.** Cascina dei conti di Castellamonte (*sec. XIV*).  
Castello (*sec. X-XIV*).  
Porta della cinta (*sec. XIII*).
-

- Cavagnolo. Chiesa di S. Fede (*sec. XII*).
- 
- Cavour. Abazia di S. Maria (*resti, sec. XI-XIII*).  
Castello della Rocca (*resti*).
- 
- Cercenasco. Cappella di S. Anna (*affreschi, sec. XV*).
- 
- Ceres. Campanile dell'antica chiesa parrocchiale (*sec. XII*).  
Ponte della Vana.
- 
- Cesnola. Castello di Castellalto (*sec. X-XIV*).
- 
- Challant Saint Vic- Castello (*sec. XI-XIII*).  
tor. Châteaux medievali.  
Chiesa parr. di S. Vittore, con vetrate dipinte, e campanile  
(*sec. XV*).  
Oratorio di S. Massimo, sulla via di Arsesa (*affreschi,*  
*sec. XV*).
- 
- Chatillon. Acquedotto, detto du pan perdu (*sec. XIII*).  
Casa forte des Rives (*sec. XIII*).  
Castello di Ussel, già dei Chatlant, ora dei conti d'En-  
trèves (1350).  
Ponte romano sul torrente Marmora (*resti*).
- 
- Chianoc. Cappella del camposanto.  
Casa forte (*sec. XIV*).  
Castello dei conti Groppo di Bruzolo.  
Chiesa parr. di S. Pietro, e campanile (*sec. XIII*).

- Chiaverano.** Ruderi romani, detti di Stalabia.
- 
- Chieri.** Cappella dei cavalieri di Malta.  
 Casa medievale in via S. Giorgio, ora Bonello.  
 Castello di Castel Guelfo.  
 » di Forte Maggiore (*sec. XIV*).  
 » dei Mosi (*resti, sec. XIV*).  
 » dei Mosetti (*sec. XIV*).  
 Chiesa Cattedrale di S. Maria della Scala, ed annesso bat-  
 tistero (*sec. XV*).  
 » di S. Domenico.  
 » di S. Giorgio.
- 
- Chiomonte.** Casa con graffiti, in via V. Emanuele, 99.  
 Chiesa parrocchiale (*sec. XIII*).
- Chiusa di S. Michele.** Sagra di S. Michele (*sec. X XII*).
- Chivasso.** Chiesa parr. di S. M. Assunta (*sec. XV*).  
 Torre superstite del castello (*sec. XII*).
- 
- Ciriè.** Case medievali (*sec. XV-XVI*) in via V. Emanuele; Am-  
 pola, Ratti, Giorgietti, Sona.  
 Chiesa parr. di S. Giovanni (*sec. XIV*).  
 » di S. Martino (*resti, sec. XII*).  
 Torri della cinta (*sec. XIV*).
- 
- Cogne.** Castello, già dei Vescovi d'Ivrea, ora di S. M. il Re (*sec. XII-XVII*).
-

- Collegno.** Torre dei Provana.
- 
- Condove.** Castello, detto del Conte Verde (*resti*).  
Chiesa del camposanto, e campanile.
- 
- Courmayeur.** Case medievali, in borgo Dolonne (*sec. XIV-XV*).  
Chiesa parr. di S. Pantaleo (*campanile, sec. XII*).  
Torre medievale.
- 
- Cumiana.** Castello, già dei conti d'Acaia (*resti*).  
Chiesa parrocchiale e campanile (*affreschi*).
- 
- Domaz.** Strada consolare romana (*roccia scalpellata, arco o porta, e colonna miliare*).
- 
- Fenis.** Casa antica, presso il castello (*resti*).  
Castello dei Challant, ora proprietà nazionale (*sec. XIII-XIV*).  
Croce, detta di Ramoliva, presso il castello.
- 
- Frossasco.** Casa con portico, ora Marocco, in piazza (*sec. XV*).  
» ora Rostagno, in piazza (*sec. XV*).  
Chiesa parrocchiale (*affreschi, 1400*) e campanile (*sec. XI*).  
Cinta del borgo, e torri (*sec. XIV*).
- 
- Garzigliana.** Castello di Mombrone (*ruderi, sec. XIII*).
- 
- Giaglione.** Chiesa di S. Stefano (*affreschi, sec. XV*).
-

- Giaveno.** Casa in piazza del Pozzo, già Sclopis di Salerano, ora Turcino (*sec. XVI, affreschi*).  
Cinta medievale (*resti*).
- 
- Gignod.** Castello dei conti di Quart (*resti, sec. XII*).
- 
- Gressan.** Cappella della Maddalena.  
Torre, detta la Plantà (*sec. XI*).  
» » di Villa (*sec. XI*).  
» » di S. Anselmo (*sec. X*).
- 
- Grosso.** Castello di Curtet.
- 
- Grugliasco.** Chiesa parr. di S. Ippolito (*affreschi sec. XIV*) e campanile (*sec. XII*).
- 
- Jovençon.** Castello, detto dei Tiranni (*sec. XI*).
- 
- Introd.** Castello dei Sarriod de la Tour di S. Pierre.  
Fienile (*sec. XV*); propr. idem.  
Granaio (*sec. XV*); propr. idem.
- 
- Issogne.** Cappelletta (*sec. XV*).  
Castello, già dei Challant, ora V. Avondo (*sec. XV*).  
Colombaia (*sec. XV*).
- 
- Ivrea.** Acquedotto romano presso Andrate (*resti*).  
Casa in via Arduino (*sec. XVI*).

**Segue Ivrea.**

Casa, detta la Credenza (*sec. XIV*).

» presso il monumento Perrone (*sec. XIV*).

» in piazza Siccardi (*fregi in terracotta, sec. XI*).

» Pinoli, e torre (*sec. XIV*).

Castellazzo (*ruderi, sec. X-XIII*).

Castello (*fondato da Amedeo VI di Savoia nel 1358*).

Chiesa Cattedrale dell'Assunta (*sec. X-XI*).

» di S. Bernardino (*sec. XIV; affreschi, sec. XV-VI*).

» di S. Stefano (*campanile del sec. XI*).

Mura romane nel giardino Perrone (*resti*).

Palazzo Vescovile.

» Comunale (*sec. XIV*).

Ponte romano (*avanzi*).

Teatro romano (*resti*).

Torre di Scala, nella frazione San Bernardo.

**Lanzo Torinese.**

Casa Chiaramonte, in via Vittorio Emanuele II, 3 (*sec. XV*)

» in via Vittorio Emanuele II, 5.

Ponte medievale sulla Stura, detto del Roc, o del Diavolo.

Torre medievale d'ingresso al borgo (*sec. XIV*).

**La Salle.**

Torre dei Grossi di Castelar (*sec. XII*).

» di Arago, del 1608, in frazione Echarlod.

**La-Thuille.**

Castello di Derby.

**Lessolo.**

Castello dei conti di Castellamonte (*sec. XII*).

**Leyni.**

Castello dei conti Provana.

Chiesa parr. dei Ss. Pietro e Paolo (*affreschi del 1532*).

Cinta medievale.

- Lombriasco.** Casa in via Saluzzo (*affresco del 1517, di Iacobino Longo*).  
Castello dei marchesi di Romagnano (*sec. XVIII*).
- 
- Loranzè.** Castello dei conti di S. Martino, ora Francesatti di Mezzenile (*sec. XI-XVIII*).
- 
- Lugnacco.** Chiesa parrocchiale (*sec. XII*).
- 
- Lusernetta.** Cappella di S. Bernardino, nel cimitero (*sec. XI; (affreschi, sec. XV)*).
- 
- Macello.** Castello, già dei Solaro del Borgo, ora Garelli (*sec. XIV*).
- 
- Marentino.** Cappella della Vergine dei Monti, al cimitero (*sec. XII*).
- 
- Masino.** Cascina ai piedi del castello, detto il Gravellino.  
Castello dei conti Valperga di Masino (*sec. XI-XVII*).
- 
- Mattie.** Campanile della chiesa parrocchiale (*sec. XIII*).  
Castello e torre dei baroni Geneis di Fenile (*resti, sec. XIV*).
- 
- Melezet.** Chiesa parr. di S. Antonio (*affreschi, sec. XV*).
- 
- Millaures.** Cappella di S. Andrea (*affreschi*).
-

- Moncalieri.** Case medievali, in via S. Croce, 6 e 13.  
Castello Reale (*sec. XIV-XVIII*).  
Castelvecchio (*ruderi, sec. XI*).  
Chiesa parr. di S. Maria della Scala, e campanile (*sec. XIV*).
- 
- Montalenghe.** Castello dei conti di S. Giorgio (*resti*).  
Ricetti (*resti*).
- 
- Montalto Dora.** Castelletto del *sec. XIV* (*affreschi, sec. XV*).  
Castello dei conti Guarene, ora del barone Casana (*secolo XI-XIV*).
- 
- Montestrutto.** Castello dei conti Marchetti (*resti, sec. X*).
- 
- Monteu da Po.** Resti della romana città d' Industria.  
Torri medievali tra Monteu e la Pietra.
- 
- Montjovet.** Castello dei Challant (*resti, sec. X-XVI*).  
» di Chenal (*resti sec. XI*).  
Via consolare romana (*resti*).
- 
- Morgex.** Castelletto di Bozel, in frazione Villair, ora proprietà Veticoz.  
Castello di Derby.  
» di Chatelar (*resti, sec. XI-XIII*).  
» di L'Archet, ora scuola comunale.  
Chiesa parr. dell'Assunta.
- 
- Nichelino.** Castello della Vernea, ora Rasini (*resti*).
-



- Novalesa.** Cappella di S. Eldrado.  
Cappelletta ridotta a casa.  
Chiesa parrocchiale (*affreschi, sec. XV*).  
Convento (*resti sec. X*).  
—————
- Nus.** Casa forte, detta di Pilato, ora Burdin (*sec. XIV-XV*).  
Castello superiore (*sec. XII-XV*).  
—————
- Oglianico.** Ricetti e porta d'ingresso (*sec. XIV*).  
—————
- Orbassano.** Torre d'ingresso al paese.  
—————
- Osasco.** Castello, già dei Cacherano (*sec. XV-XVIII*).  
» di Mombrone (*sec. XIV-XV*).  
—————
- Oulx.** Casa forte (*sec. XII*).  
» Des Ambrois (*sec. XV*).  
Chiesa abaziale di S. Lorenzo (*resti sec. XI*).  
Fontana pubblica (1525).  
Misure pubbliche del Comune (*sec. XVI*).  
Torre (*sec. XIII*).  
—————
- Oyace.** Torre e resti del castello (*sec. XI*).  
—————
- Ozegna.** Ricetti e case (*sec. XIV*).  
—————
- Palazzo Canavese.** Mura e torri di una villa romana.  
—————

- Parella.** Castello dei conti di S. Martino (*sec. XVII*).  
Chiesa parr. di S. Michele, e campanile (*sec. XIV*).
- 
- Pavone Canavese.** Castello dei Vescovi d'Ivrea, ora proprietà d'Andrade (*sec. X-XVI*).
- 
- Pecetto.** Chiesa di S. Sebastiano, al cimitero (*affreschi, sec. XV*).  
Torre del Comune.
- 
- Perloz.** Castello di Susey (*sec. XII*).  
Torre di Herrera (*sec. XI*).
- 
- Perosa Canavese.** Cascina, detta la Ramera, ora proprietà Guglielmo (*secolo XVIII*).  
Porta (*ricetti, sec. XIV*).
- 
- Pianezza.** Cappella di S. Bernardo.  
» della Vergine della Stella.  
Chiesa di S. Pietro (*sec. XI-XV; affreschi, sec. XV*).  
Torre.
- 
- Pinerolo.** Casa dei Principi d'Acaja (*sec. XV*).  
» detta del Senato, ora del Comune (*sec. XV*).  
» Ghiglia.  
Castello e torre (*sec. XIV*), in frazione Riva.  
Chiesa parr. di S. Domenico.  
» del Colletto (tombe dei Porporato).  
» di S. Donato (tombe dei Bernezzo).  
Motta, o fortilizio, già Campredone, ora Scrivano (*sec. XIV*),  
in frazione Riva.
-

- Pino Torinese.** Villa la Moglia, già Balbiano, ora Federici.
- 
- Piobesi Torinese.** Casa (*sec. XV*).  
Chiesa di S. Giovanni (*sec. X; affreschi, sec. XV*).
- 
- Piossasco.** Castello dei conti di Piossasco (*sec. X-XVIII*).  
Chiesa parr. di S. Vito (*abside, sec. XIII*).
- 
- Piverone.** Chiesa detta il Gesione (*sec. XI*).  
Torre e porta della cinta (*avanzi, sec. XIII-XIV*).
- 
- Poirino.** Cappella della Confraternita di S. Croce (*affreschi, sec. XV*).  
Case antiche, in via Municipale.  
Castello di Valgorera (*sec. XIII*).
- 
- Pont Canavese.** Chiesa di S. Maria in Dobazio (*sec. XII*).  
Torri dei Dal Pozzo (*sec. XI-XII*).
- 
- Pont S. Martin.** Castello, ora Marengo (*sec. X*).  
Ponte romano sul torrente Lys.  
Porta e mura di sbarramento medievale.
- 
- Prascorsano.** Chiesa di N. S. del Carmine (*sec. XII-XV*) ora del cimitero  
(*affreschi, sec. XV*).
- 
- Prè-Saint-Didier.** Chiesa parr. di S. Lorenzo, e campanile (*sec. XI*).
-

- Quart. Castello dei conti di Quart (*resti, sec. XI-XVI*)
- 
- Quassolo. Casa forte, presso il fiume Dora (*resti, sec. XII*).  
Castello dei Soleri (*resti, sec. XII*).
- 
- Riva di Chieri. Castello dei conti di Bruzolo.  
Torri della cinta (*sec. XIV*).
- 
- Rivalba. Castello dei Piossasco di Castelvechio, ora Panata (*secolo XIV*).
- 
- Rivalta Torinese. Castello degli Orsini, proprietà dei conti Benevello.
- 
- Rivarolo Canavese. Case (*sec. XV-XVII*).  
Castello di Malgrà, dei conti di S. Martino, ora del conte Francesetti (*sec. XI-XV*).  
» vecchio (*resti*), dei conti Toesca di Castellazzo.  
Chiesa parr. di S. Giacomo, e campanile (*sec. XIII*).
- 
- Rivera. Castello ed abazia, con torri.
- 
- Rivoli. Casa, detta del Conte Verde (*sec. XV*).  
Castello dei Duchi di Savoia, ora del Comune (*sec. XI-XVII*).
- 
- Rocca Canavese. Castello dei conti di S. Giorgio (*resti, sec. XIV*).
-

- Roisan.** Castello di Rhins (*resti*).
- 
- Roletto.** Chiesa parr. della Natività della Vergine (*affreschi, sec. XV*).
- 
- Romano Canavese.** Castello dei conti Marchetti.  
Porte dei ricetti.
- 
- Rosta.** Abazia di S. Antonio di Ranverso (*sec. XIV-XV*), proprietà dell'Ordine Mauriziano.  
Ospedale antico.  
Torre, sulla via di Avigliana.
- 
- Saint Marcel.** Castello dei Challant (*resti, sec. XV*).
- 
- Saint Denis.** Castello di Cly (*resti*).
- 
- Saint Pierre.** Castello, ora dei baroni Bollati di S. Pierre (*sec. XIV*).  
» de la Tour-Sarriod (*torre del sec. XI*).
- 
- Saint Remy.** Castello di Bosses, ora Ferrari-Massea.  
Tempio di Giove Pennino, sul valico del passo del gran S. Bernardo (*resti*).  
Via consolare romana (*traccie presso il lago del gran San Bernardo*).
- 
- Saint Vincent.** Chiesa parrocchiale della frazione Moron.  
» » di S. Vincenzo (*sec. X-XIV*).  
Ponte romano e resti della via consolare romana, in val Sillian.

- Salassa.** Case con gallerie in legno.  
Ricetti e torre della porta.
- 
- Salbertrand.** Cappella, nella frazione l'Orme.  
Casa in piazza della Fontana.  
Chiesa parr. di S. Giovanni Battista (*sec. XV*).  
Fontana pubblica (*1529*).
- 
- Sale Castelnovo.** Castello dei conti di San Martino.
- 
- Salerano Canavese.** Torre di S. Urbano, del 1142 (*restauri del sec. XIV*)
- 
- S. Benigno.** Abazia di S. Maria di Fruttuaria (*sec. XI*).  
Campanile (*sec. XI*).  
Case antiche.  
Cinta e torri medievali.
- 
- S. Carlo di Ciriè.** Chiesa di S. Maria di Spinerano (*sec. XIII; affreschi, sec. XV*).
- 
- S. Didero.** Casa forte (*sec. XIV*).
- 
- S. Giorgio Canavese.** Castello dei conti Biandrate di S. Giorgio (*resti, sec. XIII*).
- 
- S. Giorio.** Casa forte.  
Case medievali (*resti*).

- Segue S. Giorio.** Castello dei Carrocci di Villarfochiardo (*resti, sec. XII-XIV*).  
Chiesa parr. di S. Giorgio, e campanile (*sec. XIII*).
- 
- S. Martino Canavese.** Castello dei conti di S. Martino (*resti; sec. XI*).
- S. Ambrogio.** Castello (*resti*).  
Chiesa parr. di S. Ambrogio, e campanile (*sec. XII*).  
Cinta medievale (*resti*).
- 
- Sarre.** Castello dei conti di Bard di Sarre, ora di S. M. il Re (*sec. XIII*).
- Scalenghe.** Abazia di Buonluogo (tra Scalenghe e Castagnole), ora Engelfield.
- Scarmagno.** Cappella di S. Eusebio (*affreschi, sec. XV*).
- Sciolze.** Castello di Vernone, ora proprietà Camandona.
- 
- Settimo Torinese.** Cortile di una casa in via Maestra (*sec. XV*).  
Torre.
- 
- Settimo Vittone.** Castello dei conti di Settimo (*sec. XI-XIV*), (*pitture del sec. XV*).  
Chiesa e battistero di S. Lorenzo (*sec. XI-XII; affreschi, sec. XV*).
-

- Sparone.** Cappella con pitture (*sec. XI*).  
Castello dei conti del Canavese (*resti, sec. X-XI*).
- 
- Strambinello.** Castello e torre dei conti di S. Martino di Loranze (*secolo XI-XIV*).
- 
- Strambino.** Castello dei conti di S. Martino (*sec. XI-XIV*).
- 
- Susa.** Acquedotto romano, detto delle Terme di Graziano (*resti*).  
Arco onorario d'Augusto.  
Casa del *sec. XIV*, ora Rosa.  
» Blais, in borgo dei Nobili.  
» Buffa.  
» Marchiandi.  
» Tournon.  
» Gonella.  
» Chiampo.  
Castello (*sec. VI-XI-XIV*).  
Chiesa Cattedrale di S. Giusto (*sec. XI-XIV*).  
» di S. Maria (*resti, sec. XI*).  
» di S. Francesco, e convento (*sec. XIII; affreschi e terrecotte, sec. XVI*).  
» e campanile di S. Saturnino (*sec. XII*).  
Cinta romana e medievale.  
Porta romana, detta di Savoia o del Paradiso.
- 
- Tavernette.** Castello di Baldissero.  
Chiesa parr. di S. Giacomo, e campanile (*sec. XII*).
- 
- Torino.** Basilica Reale di Superga (*sec. XVIII*).  
Castello del Valentino, di Madama Cristina di Francia (1660).



## Segue Torino.

Chiesa dei Cappuccini (*del Vittozzi, 1656*).

- » del Corpus Domini (*del Vittozzi, 1607*).
- » di S. Cristina (*del Juvara, 1717*).
- » di S. Filippo (*del Juvara, sec. XVIII*).
- » di S. Lorenzo (*sec. XVII*).
- » di S. Maria della Consolata (*del Juvara, sec. XVIII*)  
col campanile del sec. X, e coi resti dell'Abazia di  
S. Andrea).

Cinta romana (*con i seguenti resti*):

Porta principalis dextera, detta porta Palatina.

- » Decumana, inglobata nel Palazzo Madama (*resti*).

Torre all'angolo nord-ovest, presso la Consolata.

- » della fronte nord, in via Giulio, angolo via S. Agostino  
(*resti conservati sotto terra*).
- » e posterna nella fronte orientale, nell'Aranciera del palazzo  
Reale.
- » dell'angolo sud-est, nel sotterraneo del palazzo dell'Acca-  
demia delle Scienze.

Palazzo Barolo, ora dell'Opera Pia Barolo, in via Orfane  
(*sec. XVIII*).

- » Bertone di Sambuy, in via Stampatori (*sec. XVI*).
- » del Borgo, ora Accademia Filarmonica, in piazza  
S. Carlo (*sec. XVIII*).
- » Cigala, in via della Consolata.
- » Della Valle, in via Carlo Alberto (*sec. XVIII*).
- » Madama, in piazza Castello (*sec. XIII-XVIII*).
- del Municipio, nella piazza omonima (*1659*).
- » d'Ormea, in via della Consolata.
- » Della Cisterna, ora Savoia d'Aosta, in via Maria  
Vittoria (*sec. XVIII*).
- » Provana di Collegno, in via S. Teresa.
- » Saluzzo di Paesana, in via della Consolata.
- » dell'Università in via Po, (*disegno del Ricca, 1714*).

Teatro romano (*resti*), nei sotterranei del nuovo braccio del  
Palazzo Reale.

## Trana.

Castello degli Orsini (*resti, sec. XIV*).

Cinta medievale (*resti*).

- Trofarello. Castello dei Vagnoni, ora Rivera.
- 
- Val della Torre. Chiesetta di S. Maria della Spina (*abside del sec. XIV*),  
in frazione Brione.
- 
- Valgrisanche. Castello dei Roncas (*sec. XIII*).  
Chiesa parr. di S. Grato (*campanile del 1392*).
- 
- Valperga. Castello, già dei conti di Valperga, ora dei conti di S. Mar-  
tino Carpeneto e Villanova (*sec. XI-XVII*).  
Chiesa parr. di S. Giorgio (*sec. XIV-XV*).
- 
- Venaria Reale. Castello, già reale; proprietà demaniale.  
La Mandria, proprietà del marchese Medici.
- 
- Verrès. Cascina la Grange neuve, ora Bastreutaz (*sec. XVI*).  
» Murasse, già Chaliand, ora beneficio parrocchiale.  
Castello dei Challant (1390), proprietà dello Stato.  
Chiesa collegiata di S. Egidio (*sec. X-XVI*).
- 
- Vico Canavese. Castello di Arundello.
- 
- Vigone. Casa detta dei Principi d'Acaja, ora Whisson-Baker.  
» Ferrero.  
Chiesa di S. Caterina.  
» di S. Maria degli Orbi.  
» parr. di S. Maria del Borgo (*sec. XIII*).
- 
- Villafranca Piemon- Cappella della Madonna (*sec. XIII*).  
te.

*Segue Villafranca Chiesa della Missione (affreschi, sec. XV).*

- Piemonte.** » parr. di S. Stefano (*campanile, sec. XIV*).
- 
- Villarbasse.** Torre.
- 
- Villar Dora.** Castello, già dei Provana.  
Torre dei segnali.
- 
- Villaregia.** Torre antica della Porta (*sec. XIV*).
- 
- Villar Focchiardo.** Casa forte.  
Certosa di Banda.  
» di Monte Benedetto.
- 
- Villeneuve.** Castello detto Chatel Argent, e cappella (*resti, sec. XII-XII*).  
Torre di Collin (*sec. XII*).
- 
- Vinovo.** Castello, già dei Della Rovere, ora fratelli Rey.  
» o Villa Reale, di Stupinigi (*sec. XVIII*).  
» dei Signori di Cavoretto (*sec. XV*).  
» di Belriparo.  
Castelvecchio di Stupinigi (*sec. XV*).  
Chiesetta di S. Desiderio, sulla strada a Piobesi (*gruppo di 7 figure di terracotta, rappresentanti la Pietà; secoli XVII-XVIII*).
- 
- Virle Piemonte.** Porta d'ingresso alla ciuta (*sec. XV*).
- 
- Volvera.** Cappella di S. Sebastiano (*dipinti del sec. XVI*).
-

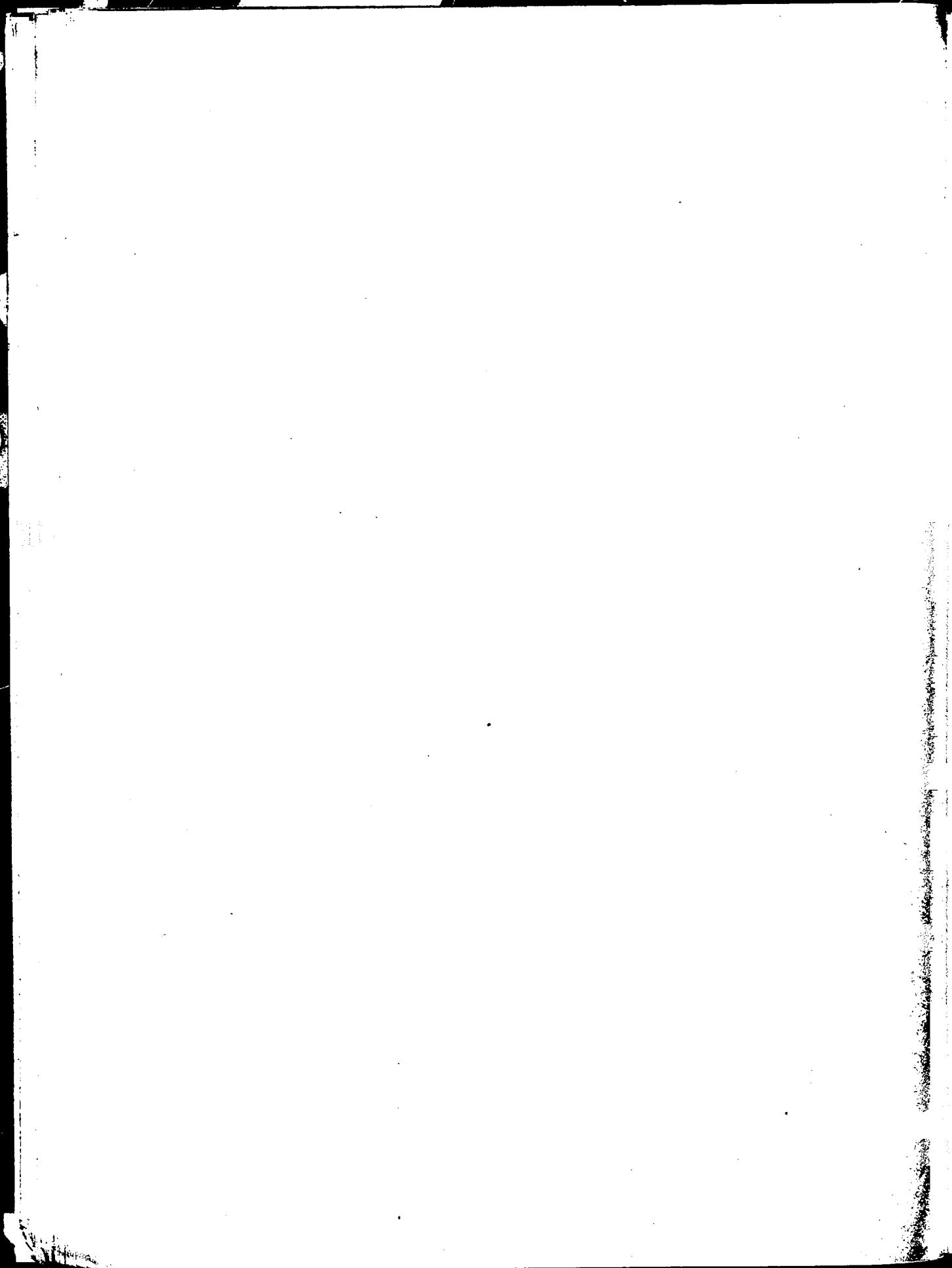

## REGIONE II — LOMBARDIA

---

### Provincia di BERGAMO.

**Almenno S. Bartolomeo.** Chiesa parr. di S. Tommaso, detta S. Tomè (*sec. XI*).

---

**Almenno S. Salvatore.** Chiesa della Madonna del Castello (*pulpito e tempietto, sec. X e XV*).  
» di S. Giorgio.

---

**Alzano Maggiore.** Chiesa parr. di S. Martino.

---

**Bergamo.** Battistero (*sec. XIV*).  
Cappella Colleoni (*sec. XV e XVIII*).  
Casa dell'Arciprete (*sec. XVI*).  
» di Bartolomeo Colleoni, nella via omonima (*sec. XV*).  
» già Bottani, in via Torre di Gombito.  
Caserma di S. Marta.  
Chiesa di S. Agostino, ora caserma.  
» di S. Bartolomeo.  
» parr. di S. Maria Maggiore (*dal sec. XII al secolo XVII*).  
» ora soppressa, della Maddalena.  
Convento di S. Benedetto.

- Segue Bergamo.** Duomo.  
Palazzo dell'Istituto Tecnico, già Palazzo Municipale.  
» Vecchio, o della Ragione (*sec. XIII*).
- 
- Bianzano.** Castello antico dei conti Suardi.
- 
- Bonate di Sotto.** Chiesa di S. Giulia (*avanzi*).
- 
- Brignano Gera d'Ad-  
da.** Villa, già Visconti di Brignano (*avanzi*).
- 
- Caleppio.** Castello (*avanzi*).
- 
- Caravaggio.** Chiesa parr. e campanile dei Ss. Fermo e Rustico (*se-  
colo XIV e XV*).  
Santuario della Madonna (*sec. XVII*).
- 
- Clusone.** Chiesetta di S. Bernardino (*sec. XV*).  
» antica presso la parrocchiale (*dipinto esterno*).
- 
- Fontanella.** Chiesa antica; proprietà del principe Giovanelli.  
Torre del Comune.
- 
- Gandino.** Chiesa parr. della B. V. Assunta.
- 
- Ghisalba.** Castello di Bartolomeo Colleoni, in frazione di Malpaga  
(*sec. XV*).

- Lallio.** Chiesetta di S. Bernardino (*pitture*).  
 \_\_\_\_\_
- Lovere.** Chiesa della Madonna di Valvendra.  
 \_\_\_\_\_
- Marne.** Chiesa parr. di S. Bartolomeo (*avanzi dell'abside*).  
 \_\_\_\_\_
- Martinengo.** Chiesa parr. di S. Agata.  
 \_\_\_\_\_
- Mornigo al Serio.** Cappella gentilizia dei marchesi Terzi.  
 \_\_\_\_\_
- Nembro.** Chiese antiche (tre piccole) con pregevoli dipinti.  
 \_\_\_\_\_
- Pagazzano.** Castello (*sec. XV*).  
 \_\_\_\_\_
- Palazzago.** Porta in pietra, in frazione Brocchione.  
 \_\_\_\_\_
- Ponte di Nossà.** Santuario.  
 \_\_\_\_\_
- Ponteranica** Chiesa parr. di S. Pantaleone.  
 » antica parr. in Rosciano (*portico con affreschi*).  
 \_\_\_\_\_
- Pontida.** Convento antico (*avanzi, sec. XII e XV*).  
 \_\_\_\_\_
- Romano di Lombardia.** Castello (*avanzi*).  
 Palazzo comunale.  
 \_\_\_\_\_

- Rovetta. Chiesa parr. di tutti i Santi.  
\_\_\_\_\_
- S. Paolo d'Argon. Chiesa parr. di S. Paolo.  
\_\_\_\_\_
- Sedrina. Chiesa parr. di S. Giacomo Maggiore (*facciata*).  
\_\_\_\_\_
- Solza. Castello ove nacque Bartolomeo Colleoni.  
\_\_\_\_\_
- Sorisole. Chiesa parr. di S. Pietro (*coro in legno dei Fantoni*).  
\_\_\_\_\_
- Torre Pallavicina. Palazzo dei Barbò. (*sec. XV-XVI*).  
\_\_\_\_\_
- Trescore Balneario. Oratorio Suardi (*dipinti di Lorenzo Lotto*).  
\_\_\_\_\_
- Treviglio. Chiesa parr. di S. Martino. (*sec. XV*).  
Santuario della B. V. delle Lagrime.  
\_\_\_\_\_
- Vall'Alta. Abazia. (*abside dell'antica chiesa*).  
\_\_\_\_\_



**Provincia di BRESCIA.**

- Barco.** Castello.  
\_\_\_\_\_
- Bedizzole.** Castello.  
Pieve vecchia.  
\_\_\_\_\_
- Bienno.** Chiesa parr. di S. Maria Annunziata.  
\_\_\_\_\_
- Bovegno.** Torri romane (*ruderi*).  
\_\_\_\_\_
- Breno.** Castello.  
Chiesa di S. Antonio.  
\_\_\_\_\_
- Brescia.** Avanzi romani della Curia, del Foro e del Tempio di  
Vespasiano.  
Basilica di S. Salvatore (ora Caserma di S. Giulia) (*sec. VIII*).  
Castello.  
Chiesa di S. Maria del Carmine.  
»       »       del Solario (*sec. XII*).  
»       »       dei Miracoli (*sec. XV e XVI*).  
»       del S. Corpo di Cristo (del Seminario Vescovile).  
»       parr. e chiostro di S. Francesco.  
Chiostro di S. Barnaba (*affreschi e soffitti in legno, sec. XV*).  
Duomo vecchio, detto la Rotonda (*sec. IX*).  
Duomo nuovo (S. Pietro) (*sec. XVII*).  
Palazzo Comunale, detto la Loggia (*sec. XVI*).  
»       del Broletto, e torre del Popolo (*sec. XIII*).
-

- Capo di Ponte.** Pieve primitiva, parrocchiale, di S. Siro, a Cemmo.  
—————
- Cerveno.** Cappelle della Via Crucis.  
—————
- Edolo.** Casa antica, presso la sede del Comune.  
Chiesa parr. di S. Giovanni (*pitture del sec. XVI*).  
—————
- Erbanno.** Chiesa parr., detta della Madonna di Restello.  
—————
- Erbusco.** Chiesa (ex) di S. Maria.  
—————
- Gorzone.** Tomba di Isidoro Federici.  
—————
- Iseo.** Tomba Oldofredi.  
—————
- Lonato.** Castello di Drugolo.  
Chiesa di S. Zenone.  
—————
- Maderno.** Chiesa di S. Ercolano.  
Colonna di S. Marco.  
—————
- Moniga.** Castello.  
—————
- Orzinuovi.** Casa, già sede del Procuratore Veneto.  
Castello degli Orzi (*avanzi*).  
Porta fortificata, detta di S. Antonio.  
—————

- Padenghe.** Castello.  
-----
- Pisogne.** Chiesa parr. di S. Maria della Neve.  
-----
- Salò.** Chiesa parr. di S. Maria Annunziata.  
-----
- Sermione.** Castello.  
Chiesa di S. Pietro in Marvino.  
Grotte di Catullo (*ruderi romani*).  
-----
- Volciano.** Chiesa parr. di S. Pietro Liano.  
-----

### **Provincia di COMO.**

- Angera.** Rocca.  
-----
- Asso.** Castello.  
-----
- Bajedo.** Rocca antica (*ruderi*).  
-----
- Barni.** Castello antico (*avanzi*).  
Oratorio di S. Pietro.  
-----
- Barzanò.** Chiesa di S. Salvatore.  
» parr. di S. Vito.  
Torrione del castello (*avanzi*).  
-----

- Bellagio.** Chiesa parr. e prepositurale di S. Giacomo.  
—————
- Bellano.** Chiesa parr. e prepositurale dei Ss. Nazaro e Celso.  
—————
- Brezzo di Bedero.** Chiesa prepositurale di S. Vittore.  
—————
- Brivio.** Castello con tre torrioni.  
Oratorio di S. Antonio.  
—————
- Caglio.** Oratorio di S. Vitale e S. Valeria.  
—————
- Campione d' Intelvi.** Santuario della Madonna.  
—————
- Cantù.** Battistero e basilica di S. Vincenzo, nella frazione di Galliano.  
Chiesa parr. di S. Teodoro.  
» parr. di S. Paolo.  
Colonna sulla piazza principale.  
—————
- Caslino d' Erba.** Oratorio di S. Calocero.  
—————
- Castiglione Olona.** Battistero (*pitture del sec. XV*).  
Casa Magenta.  
» in via Vittorio Emanuele.  
» in via Olona, 17.  
Chiesa collegiata del Castello (parrocchiale) (*sec. XV*).  
» di Villa (del Corpo di Cristo).  
Palazzo Branda Castiglioni.  
—————

- Civate.** Chiesa di S. Pietro al Monte (*sec. IX*).  
 » (ex) di S. Calocero (*avanzi*).  
 Oratorio di S. Benedetto (*sec. IX*).  
 \_\_\_\_\_
- Colico.** Chiesa di S. Nicolò, ed ex chiostro di Piona (*sec. XIII*).  
 \_\_\_\_\_
- Como.** Basilica di S. Giacomo.  
 Battistero di S. Giovanni.  
 Chiesa di S. Abbondio (*sec. XII*).  
 » parr. di S. Carpofo, in Camerlata.  
 » parr. di S. Fedele.  
 Duomo (*dal sec. XV al XVIII*).  
 Palazzo del Broletto (*sec. XIII e XV*).  
 Rocca del Baradello (*avanzi*).  
 Torri fortilizie alle porte della città.  
 \_\_\_\_\_
- Corenno Plinio.** Monumenti (due) medioevali sepolcrali della famiglia Landriani.  
 \_\_\_\_\_
- Garbagnate Monastero.** Chiesa di S. Nazario e Celso.  
 \_\_\_\_\_
- Gavirate.** Chiostro (ex) di Voltorre (*sec. XII*).  
 \_\_\_\_\_
- Gemonio.** Chiesetta di S. Pietro.  
 \_\_\_\_\_
- Gravedona.** Chiesa di S. Nicolò.  
 » di S. Maria del Tiglio.  
 » di S. Fedelino, a Novate Mezzola.  
 » arcipretale e parr. di S. Vincenzo.  
 \_\_\_\_\_

- Introbbio.** Torre dell'antico castello.
- 
- Laorca.** Castello (*avanzi*).
- 
- Lasnigo.** Oratorio di S. Alessandro.  
Torri merlate (*avanzi*).
- 
- Lecco.** Castello medioevole, in località detta Torraca (*avanzi*).  
Ponte sull'Adda (*sec. XIV*).  
Rocca antica sul poggio di S. Stefano (*ruderi*).
- 
- Leggiano.** Chiesa parr. di S. Primo.  
» di S. Caterina del Sasso.
- 
- Lenno.** Basilica di S. Benedetto.  
Chiesa arcipretale e parr. di S. Stefano, e Battistero.
- 
- Lierna** Castello antico, in frazione di Castello (*avanzi*).
- 
- Mandello Lario.** Chiesa di S. Zenone, a Tonzanico.
- 
- Mariano Comense.** Battistero di S. Stefano.
- 
- Monate.** Chiesa parr. di S. Maria della Neve.
- 
- Musso.** Chiesa arcipretale e parrocchiale (*sec. XV*),

**Oggiono.** Battistero, ora Sacristia della chiesa parr. di S. Eufemia.  
Oratorio di S. Agata.

---

**Olgiate Molgora.** Chiesa di S. Michele, in frazione di Pianezze.

---

**Olginate.** Arcata (*avanzi*) di ponte romano (casa Pirola).  
Torre sulla piazza del Lago.

---

**Ossuccio.** Campanile dell'Oratorio di Ospedaletto (*sec. XV*)

---

**Rezzago.** Oratorio dei Ss. Cosma e Damiano.

---

**Rezzonico.** Opere romane (*ruderi*).

---

**Rovagnate.** Castello antico (*avanzi*).

---

**S Fedele di Intelvi.** Chiesa parr. di S. Antonio.

---

**Scaria.** Chiesa parr. di S. Nazzaro e Celso.

---

**Sormano.** Oratorio dei Ss. Nazzaro e Celso, nella frazione Mudronno.

---

**Torno.** Chiesa parr. di S. Tecla (*sec. XV*).  
» di S. Giovanni.

---

Varese. Chiesa di S. Giovanni, o Battistero.  
Santuario al Sacro Monte, presso Varese, e Cappelle della  
Via Crucis (*sec. XVI*).

**Provincia di CREMONA.**

Camisano. Villa Obizzi (*sec. XVII*).

Castel Gabbiano. Villa Griffoni, ora Vimercati Sanseverino (*sec. XVII*).

Castelleone. Chiesa di S. Maria in Bressianoro.  
Torre comunale.

Credera. Villa Monticelli.

Crema. Castello.  
Chiesa Cattedrale.  
» delle Grazie (*1630*).  
» (ex) di S. Maddalena, ora teatro.  
» parr. della SS. Trinità.  
Palazzo Albergoni.  
» Benzoni, ora Esposti.  
» Portapuglia.  
» Sanseverino (*1602*).  
» Comunale, con torre quadrata.  
» Premoli.



**Segue Crema.**Palazzo Schiavini (*sec. XVI*).

» Zurlo.

Torre campanaria annessa alla Cattedrale.

**Cremona.**

Battistero.

Chiesa Cattedrale di S. Maria Assunta.

» parr. di S. Abondio.

» parr. di S. Agata.

» parr. di S. Agostino.

» parr. dei Ss. Giorgio e Pietro.

» di S. Luca coll'Oratorio di Cristo risorto.

» di S. Lucia.

» parr. di S. Michele (*sec. IX*).

» della Maddalena.

» di S. Margherita.

Convento (ex) di S. Bartolomeo, ora palazzo dell'Intendenza di Finanza.

Palazzo dei Gonfalonieri (*sec. XIII*).» municipale (*sec. XIII*).

» Stanga.

» della Cittanova (*sec. XIII*).» del Monte di Pietà (*sec. XVI*).

» Raimondi.

» Ugolani-Dati.

Tempio di S. Sigismondo (parrocchia) (*sec. XV*).Torrazzo (*sec. XIII*).**Montodine.**

Villa Benvenuti, con torre quadrata.

**Moscuzzano.**

Villa Griffoni, ora Stramezzi.

- Ombriano.** Ossario, detto dei morti delle tre bocche (*ruderi*).  
\_\_\_\_\_
- Palazzo Pignano.** Chiesa parr. di S. Martino Vescovo (*facciata*).  
\_\_\_\_\_
- Pandino.\*** Castello (*sec. XIV*).  
\_\_\_\_\_
- Pescarolo.** Chiesa parr. di S. Giovanni Decollato, in Pieve Terragni.
- Pizzighettone.** Chiesa arcipretale e parr. di S. Bassiani Castri.  
Palazzo Comunale.
- Ricengo.** Villa Giaverina.
- Rivolta d'Adda.** Chiesa prepositurale e parr. di S. Maria.  
\_\_\_\_\_
- Romanengo.** Chiesa parr. dei Ss. Giovanni Battista e Biagio.
- S. Bernardino.** Villa Premoli.
- S. Maria della Croce.** Chiesa votiva di S. Maria della Croce  $\frac{1}{2}$ (1490-1500) (parrocchia).  
Monastero, ora appartenente al Seminario di Crema.
- Scandalara Ravara.** Chiesa vecchia, o di S. Carlo.

**Soncino.**

- Casa in via De Baris, n. 2 (*sec. XV*).
- » in via Vittorio Emanuele, 5 (*sec. XVI e XVIII*).
  - » in via Vittorio Emanuele, 7 (*sec. XV*).
  - » appartenuta alla famiglia dei Covi (*sec. XV*).
  - » in via Lanfranco, 104 (*atrio con soffitto, sec. XV*).
  - » in via Lanfranco, 106 (*soffitto, sec. XVI*).
  - » in via Lanfranco, 112 (*sec. XV*).
  - » in via Gabriele Belfanti, 65 (*sec. XV*).
  - » in via Quinzani, 58 (*sec. XVI*).
  - » in via De Baris, 46 (*sec. XV*).
- Castello Sforzesco (1473-1474).
- Chiesa parr. di S. Pietro Martire.
- » parr. di S. Giacomo.
  - » arcipretale e parr. di S. Maria Assunta (*sec. XIV*).
  - » di S. Maria delle Grazie (*sec. XVI*).
- Oratorio di S. Paolo (*sec. XVI*).
- Ospedale vecchio (*sec. XV*).
- Torre comunale (*anteriore al XIII secolo*).
- 

**Torre de' Picenardi.** Castello.**Vajano Cremasco.** Villa Vimercati Sanseverino.**Provincia di MANTOVA.**

**Acquanegra sul Chiese.** Chiesa parr. di S. Tommaso Apostolo.

- » sussidiaria di S. Fortunato (*sec. XVII*).

---

**Asola.** Chiesa parr. di S. Andrea (*sec. XVI*).

---

- Bozzolo.** Chiesa parr. della SS. Trinità (*sec. XVII*).  
 » parr. di S. Pietro (*sec. XV*).  
 Oratorio di S. Francesco (*sec. XVI*).  
 Palazzo antico di Gonzaga, oggi sede delle scuole comunali (*sec. XV*).  
 Portico del Comune, e torre (*sec. XIV*).
- 
- Canneto sull'Oglio.** Chiesa già parrocchiale della Beata Vergine del Carmelo (*sec. XIV*).  
 Torre dell'antica rocca (1503).
- 
- Castel d'Ario.** Castello (*mura ed una delle torri; sec. XI*).  
 Chiesa parr. dell'Assunzione di Maria Vergine (*fonte battesimale, 1428*).
- 
- Cavriana.** Chiesa parr. di S. Biagio (*sec. XIII*).  
 Oratorio di S. Maria della Pieve (*sec. XI*).  
 Rocca antica (*ruderi*).
- 
- Curtatone** Chiesa parr. di S. Maria degli Angeli (*sec. XV*).  
 Santuario della Beata Vergine delle Grazie (*sec. XV*).
- 
- elonica.** Chiesa parr. dell'Annunziata di M. V., e campanile.
- 
- Gazzuolo.** Chiesa sussidiaria di S. Rocco (*dipinto*).  
 Portici pubblici (*colonne e capitelli, sec. XV e XVI*).
- 
- Goito.** Torre medioevale.
-

**Mantova.**

Basilica di S. Andrea.

Casa Alceo Pastore, in via Fratelli Bandiera.

- » già Andreasi, in via Broletto e Cavour (*sec. XV*).
- » Benzoni, in via Mazzini (*sec. XV*).
- » Capilupi, oggi Chizzoni, sulla piazzetta S. Giovanni.
- » Capitolina Barbeta in Boldrini, in piazza Purgò.
- » Cavicchini, in via Broletto.
- » Conti Custoza, in via Cavour.
- » De Conti, in via Salita (*sec. XV*).
- » dell'Abate (Ricovero di Mendicità), in via Cappuccine.
- » degli Uberti, ora Colorni, in piazza Sordello (*sec. XIV*).
- » del Mantegna, ora Istituto Tecnico (*sec. XV*).
- » De Moll, in via Chiassi.
- » di Boniforte, ora Norsa, in piazza Erbe (*sec. XV*).
- » già di G. B. Bertani, in via Ponte Arlotto.
- » di Giulio Romano, ora proprietà Grioli (*sec. XVI*).
- » della Commissione Israelitica, in via Tubo.
- » già Aliprandi, ora Camilletti, nel corso V. Emanuele (*sec. XV*).
- » già Bonati, nel corso V. Emanuele.
- » Farina Edoardo, in via Tubo.
- » Finzi e Commissione Israelitica, in via Magnani.
- » Giovanni Vincenzi, nel vicolo S. Maria.
- » Groppelli, ora Barbeta, in piazza Andrea Mantegna.
- » Nerli, ora Mantovani, in via Chiassi.
- » Nievo, in via Ippolito Nievo (*sec. XV*).
- » Pasotelli, in via Chiassi.
- » della Fabbriceria di S. Andrea, in piazza Alberti (*secolo XIV*).
- » della Provvidenza.
- » Resti Ferrari, in via Chiassi.
- » Solferini, in via Chiassi.
- » Steiner, in piazza Purgò.
- » Viterbi (ex chiesa), in piazza Arche.
- » Vivanti, in via Fratelli Bandiera.

Chiesa Cattedrale di S. Pietro (*dal sec. XIV al XVI*).

*Segue Mantova.*

Chiesa di S. Apollonia.

- » parr. di S. Barnaba (*sec. XVII*).
- » parr. di S. Maria della Carità.
- » di S. Caterina.
- » parr. di S. Egidio.
- » parr. di S. Gervasio (*in parte del sec. XII*).
- » parr. di S. Leonardo, e oratorio di S. Gottardo (*sec. XII*).
- » di S. Martino.
- » di S. Maurizio.
- » di S. Orsola.
- » parr. d'Ognissanti (*sec. XIV e XV*)
- » palatina di S. Barbara (*sec. XVI*).
- » di S. Teresa.
- » (ex) di S. Cristofaro.
- » (ex) di S. Domenico.
- » (ex) di S. Francesco, e monastero (Arsenale) *secolo XV*.
- » (ex) di S. Giovanni.
- » (ex) del Gradaro (*sec. XIV*).
- » (ex) di S. Lorenzo, in piazza Concordia.
- » (ex) di S. Maria della Vittoria (*sec. XI*).
- » (ex) di S. Paola (*sec. XIV*).
- » (ex) di S. Sebastiano (*sec. XV*).

Convento (ex) dei Carmelitani (R. Intendenza), in via Pomponazzo.

Palazzo Arrivabene, in via Giovanni Arrivabene (*sec. XVI*).

- » Bonacolsi, ora Castiglioni, in piazza Sordello (*secolo XIII*).
- » Canossa, in piazza Canossa (*sec. XVIII*).
- » Colloredo (Tribunali) (*sec. XVI e XVII*).
- » degli Acerbi, ora Cadenazzi, in piazza Sordello (*sec. XIII*).
- » dell'Accademia, e teatrino scientifico (Museo comunale) *sec. XVIII*.
- » dell'antico Comune.

**Segue Mantova.**

Palazzo della Ragione, ora Carcere giudiziario e Ufficio di conservazione delle ipoteche (*sec. XIV e XV*).

- » del Plenipotenziario.
- » del Te (*sec. XVI*).
- » di S. Sebastiano (Lazzaretto comunale) (*sec. XV*).
- » ex ducale, e Castello di S. Giorgio (*sec. XIII*).
- » Sordi
- » Valenti e Carino Arrivabene, in via XX Settembre.
- » degli Studi (Museo statuario).

Ponte dei Mulini.

Porta Pusterla.

Portici Broletto, in via Broletto.

- » dei Sogliari.
- » di piazza Erbe.

Tempio israelitico (ora in disuso) di patronato Norsa.

Torre dei Boateri *sec. XIII*).

- » dei Gambulini, in via Ginnasio (*sec. XIII*).
- » dei Ripalta, o dello Zucchero, in via Tazzoli (*secolo XIII*).
- » Zanello o Zaneli, in via Tubo (*sec. XIII*).
- » del Salaro, ora Norsa, in piazza Erbe (*sec. XIV*).
- » di S. Alò, in piazza Arche (*sec. XV*).

**Marcaria.**

Chiesa parr. di S. Giovanni Battista.  
Oratorio del cimitero.

**Marmirolo**

Casino Gonzaga.  
Torre del Comune.

**Motteggiana.**

Chiesa parr. di S. Girolamo, con antico campanile.  
Edificio merlato; oggi proprietà Mortara.

- Ostiglia.** Chiesa nuova dell'Assunzione di M. V. (*ciborio di marmo, del sec. XV*).
- 
- Pegognaga.** Chiesa del cimitero, detta di S. Lorenzo.  
Opere e mosaici romani, presso Pegognaga (*avanzi di mura e pavimenti*).
- 
- Porto Mantovano.** Casa medioevale, in frazione di Cittadella (*avanzi, secolo XIV*).  
Fabbricati medioevali, in frazione Soave (*avanzi, sec. XIV*).  
Fortezza, in frazione di Cittadella (*sec. XVI*).  
Palazzo della Favorita, in frazione di S. Antonio (*secolo XVII*).  
Porta di Giulio Romano, in frazione di Cittadella (*secolo XVI*).
- 
- Revere.** Castello e palazzo ducale (*sec. XV*).  
Torre medioevale (carcere mandamentale) (*sec. XII*).
- 
- Rodigo** Chiesa parr. di S. Maria della Rosa.
- 
- Roncoferraro** Torre delle campane, in frazione Governolo.
- 
- Sabbioneta.** Chiesa di Vigoreto, S. Maria Assunta (*sec. XVI*).  
Colonna con Minerva, in piazza d'armi (1584).  
Fortezza e porte di Sabbioneta (1554).  
Galleria dei marmi.  
Palazzo Brighenti (*sec. XVI*).  
» del Giardino (*sec. XVI*).  
» Ducale (*sec. XVI*).  
» Picardi (*sec. XVI*).  
Teatro del Vignola (1590).  
Tempietto di S. Maria Vergine (*mausoleo di Vespasiano Gonzaga; sec. XV*).



- S. Benedetto Po.** Chiesa parr., ex abbaziale di S. Benedetto, e chiostrì.  
 » parr. di S. Paolo l'Eremita, in frazione di Portiolo.  
 Monastero (*sec. XV*).  
 Oratorio di Valverde, e avanzi della casa dei monaci.  
 Torre antica della distrutta chiesa di S. Floriano (*secolo XIV*).
- 
- S. Martino dall'Argine.** Chiesa dei Ss. Fabiano e Sebastiano.
- 
- Sermide.** Chiesa (cappellania) di S. Croce (*sec. XIV*).  
 Torre del Comune.
- 
- Solferino.** Ossario.  
 Torre storica, con l'annessa chiesa parr. di S. Nicolò di Bari (*sec. XIV*).
- 
- Suzzara.** Cortile del Municipio (*avanzi medioevali di finestre, secolo XIII*).  
 Torre del Comune.
- 
- Volta Mantovana** Castello antico (*avanzi delle mura e dell'accesso*).  
 Chiesa parr. di S. Maria Maddalena.

**Provincia di MILANO.**

- Abadia Cerreto. Abadia (ex).  
\_\_\_\_\_
- Abbiategrasso. Castello (sec. XIV).  
Chiesa parr. di S. Pietro.  
Convento (ex) dell'Annunziata.  
\_\_\_\_\_
- Arsago. Basilica e battistero di S. Vittore.  
Chiesa parr. della B. V. Assunta e S. Ilario di Casorate  
Sempione (*altare*).  
\_\_\_\_\_
- Bellusco. Castello (sec. XV).  
\_\_\_\_\_
- Binasco. Castello visconteo.  
\_\_\_\_\_
- Busto Arsizio. Chiesa di S. Maria in Piazza (sec. XV)  
\_\_\_\_\_
- Carate Brianza. Basilica di Agliate, e battistero dei Ss. Pietro e Paolo.  
Oratorio di S. Maria Maddalena.  
\_\_\_\_\_
- Carpiano. Chiesa parrocchiale (*altare maggiore e portale, sec. XV*).  
\_\_\_\_\_
- Cassano d'Adda. Castello.  
\_\_\_\_\_

- Cavenago di Brianza.** Chiesa di S. Maria in Campo (*sec. XV*).
- 
- Chiaravalle Mila-  
nese.** Abadia (ex) di Chiaravalle, chiesa e chiostro.
- 
- Codogno.** Chiesa parr. di S. Maria della Neve.
- 
- Cusago.** Castello (*sec. XV*).
- 
- Gaggiano.** Chiesa di Vigano Certosino (*sec. XVI*).
- 
- Gallarate.** Campanile della chiesa parr. di S. Maria Assunta.  
Chiesa di S. Pietro.
- 
- Legnano.** Asilo infantile (*avanzi dell'ex palazzo visconteo*).  
Castello  
Chiesa parrocchiale e prepositurale di S. Magno.
- 
- Lentate sul Severo.** Oratorio di Mocchirolo (*pitture del sec. XIV*).  
» di S. Stefano (*pitture del sec. XIV*).
- 
- Locate Triulzi.** Castello.
- 
- Lodi.** Cattedrale.  
Chiesa dell'Incoronata (*sec. XV*).  
» di S. Francesco.  
» parr. di S. Lorenzo.  
» parr. di S. Maria del Sole.

- Segue Lodi.** Chiesa parr. di S. Maria Maddalena.  
Ospedale Maggiore.  
Palazzo, in via Pompeja, 45 (*sec. XV*).  
Porta del palazzo, in via Legnano, 10.
- 
- Lodi Vecchio.** Chiesa di S. Bassiano.
- 
- Maccastorna.** Castello.
- 
- Melegnano.** Castello.  
Chiesa parr. di S. Giovanni Battista.
- 
- Melzo.** Chiesa parr. dei Ss. Alessandro e Margherita (*campanile*).
- 
- Milano.** Archi di Porta nuova (*sec. XII*).  
» di Porta Ticinese (*sec. XII*).  
Arco del Sempione (*sec. XIX*).  
Avanzi della chiesa di S. Giovanni, sul muro a Porta Giovia.  
Basilica di S. Ambrogio (parrocchia).  
» di S. Vincenzo in Prato (parrocchia).  
Cappelletta della ex cascina Pozzobonella (*sec. XV*).  
Casa Archinti (Congregazione di Carità).  
» Borella in via Oriani.  
» Borromeo (*sec. XIV e XV*).  
» Bozzotti, in via Giuseppe Verdi.  
» Cusani, ora Tosi, in via Unione.  
» dal Verme, in Foro Bonaparte.  
» dei Castani, in piazza S. Sepolcro (*sec. XV*).  
» dell'Era, in via Cornacchie.  
» di Leone Leoni, in via Omenoni (*sec. XVII*).  
» Freganeschi, in via dei Filodrammatici, 16.

**Segue Milano.**

- Casa Gorani Bazzero, in via Gorani (*sec. XVI*):
- » Grifi, in via Valpetrosa (*sec. XV*).
  - » in via Torino, 12 (*avanzi del cortile, sec. XV*).
  - » Melzi, in via Borgonuovo.
  - » Patellani, in via S. Agnese.
  - » Ponti, in via Bigli (*sec. XV*).
  - » Pozzobonello, ora Patellani, in via Piatti (*sec. XV*)
  - » Sfondrati, in via Rugabella.
  - » Silvestri, nel corso Venezia (*sec. XV*).
  - » Vimercati, in via Filodrammatici (*sec. XV*).
  - » Visconti, in via Cerva.
- Cascina Bolla (*sec. XV*).
- » Mirabello (*sec. XV*).
- Castello Sforzesco (*sec. XIV e XV*).
- Cattedrale (*dal sec. XIV al XIX*).
- Chiesa parr. di S. Alessandro (*sec. XVII*).
- » di S. Ambrogio ad Nemus.
  - » di S. Antonio (*sec. XIV e XVI*).
  - » di S. Carlo (*sec. XIX*).
  - » di S. Celso e S. Maria, presso S. Celso (*sec. X e XI S. Celso; sec. XVI S. Maria*).
  - » di S. Cristoforo sul Naviglio.
  - » parr. di S. Eufemia.
  - » parr. di S. Eustorgio.
  - » di S. Fedele (*sec. XVI*).
  - » parr. di S. Francesco di Paola.
  - » parr. di S. Giorgio in Palazzo.
  - » di S. Giovanni in Conca.
  - » di S. Giuseppe (*sec. XVI*).
  - » di S. Gottardo a Palazzo reale (Antica Parrocchia Palatina) (*sec. XIII*).
  - » parr. di S. Marco (*sec. XIV e XVII*).
  - » parr. di S. Maria alla Fontana (*sec. XV*).
  - » parr. di S. Maria alla Porta.
  - » di S. Maria Beltrade.
  - » parr. di S. Maria del Carmine (*sec. XV*).

*Segue Milano.*

- Chiesa parr. di S. Maria Incoronata (*sec. XV*).
- » parr. di S. Maria della Passione (*sec. XVI*).
  - » di S. Maria delle Grazie, Refettorio (*Cenacolo di Leonardo da Vinci*) e Chiostro (*sec. XV*).
  - » di S. Maria Podone.
  - » di S. Maurizio, detta del Monastero Maggiore (*secolo XVI*).
  - » parr. di S. Nazaro.
  - » di S. Paolo.
  - » di S. Pietro in Gessate (*sec. XV*).
  - » di S. Raffaele.
  - » parr. di S. Maria, presso S. Satiro.
  - » di S. Sebastiano (*sec. XVI*).
  - » parr. di Sepolcro (*sec. XII*).
  - » parr. di S. Simpliciano (*sec. XIII*).
  - » parr. di S. Stefano Maggiore.
  - » (ex) della Pace (*sec. XV*).
  - » (ex) di S. Bernardino alle Monache.
- Collegio Elvetico (Senato) (*sec. XVII*).
- Colonna del Verziere di Porta Venezia e di S. Eufemia.
- Colonne di S. Lorenzo (antiche terme romane).
- Convento (ex) di S. Erasmo, in via Borgonuovo, e cappelletta del Borgognone (*sec. XV*).
- » (ex) di S. Antonio, oggi Pretura (*sec. XV*).
- Dazio di Porta nuova (*sec. XIX*).
- Lazzaretto (*avanzi del sec. XV*).
- Loggia degli Osii (*sec. XIV*).
- Oratorio delle Cascine Abbadesse.
- » di S. Rocco.
- Ospedale Maggiore (*sec. XV e XVII*).
- Palazzo Arcivescovado.
- » Clerici (*sec. XVIII*).
  - » Annoni (*sec. XVII*).
  - » Durini (*sec. XVII*).
- Palazzo (ex) dei Notai (*sec. XV*).
- » del Broletto.

- Segue Milano.**
- Palazzo delle Scuole Palatine (*sec. XVI*).
  - » dei Giureconsulti (*sec. XVI*).
  - » della Simonetta.
  - » ex Litta (*sec. XVIII*).
  - » del Comando militare, già Cusani (*sec. XVIII*).
  - » di Brera (*sec. XVII*).
  - » della Ragione (*sec. XIII*).
  - » di Giustizia (*sec. XVII*).
  - » Marino (*sec. XVI*).
  - » Stampa-Soncino (*sec. XVI*)
- Propilei di Porta Ticinese (*sec. XIX*).
- Seminario (*sec. XVII*).
- Stemma sforzesco, in via Vallone (*sec. XV*).
- 

- Monza.**
- Cattedrale di S. Giovanni Battista.
  - Chiesa di S. Maria in istrada (*sec. XV*).
  - » di S. Pietro Martire.
  - » convento di S. Maria delle Grazie.
- Palazzo Arengario (*sec. XIII*)
- 

- Morimondo.** Abadia (ex), chiesa e chiostro.
- 

- Musocco.** Certosa di Garegnano.
- 

- Rosate.** Castello
- 

- S. Colombano al Lambro.** Castello Belgioioso.
- 

- Saronno.** Santuario della B. Vergine (*sec. XV e XVI*).
-

- Sesto Calende.** Chiesa parr. detta l'Abazia, o la Badia.
- Settimo Milanese.** Oratorio di Cascine Olona (*sec. XV*).
- Somma Lombarda.** Castello.
- Trezzo sull'Adda.** Castello visconteo.  
Chiesa parr. di S. Gervasio e Protasio.
- Vaprio d'Adda.** Chiesa di S. Colombano.
- Viboldone.** Abadia (ex) di Viboldone.
- Villanova Sillaro.** Chiesa parr. di S. Michele Arcangelo e S. Nicola di Bari.

### **Provincia di PAVIA. \***

- Bascapè.** Castello (*fronte e decorazioni interne, sec. XV e XVI*).  
Chiesa parr. di S. Michele Arcangelo (*altare di legno, stalli e leggi del coro; sec. XVII*).
- » sussidiaria di Tognano (*presepio scolpito in legno dorato, sec. XVI*).

---

\* Il solo circondario di Pavia dipende dall'Ufficio regionale della Lombardia. — Gli altri circondari di questa provincia sono soggetti all'Ufficio regionale del Piemonte e della Liguria.



- Belgiojoso.** Castello.  
Chiesa parr. di S. Michele Arcangelo.  
» antica di S. Giacomo.
- 
- Bereguardo.** Castello del conte Cavagna.
- 
- Costa de' Nobili.** Castello della famiglia Clerici.
- 
- Lardirago.** Castello (*sec. XV*).
- 
- Mirabello** Castello Visconti (*avanzi*).
- 
- Pavia.** Basilica di S. Pietro in Vincoli.  
» di S. Michele Maggiore (parrocchia) (*sec. X*).  
» di S. Pietro in Ciel d'oro (*sec. X*).  
» di S. Salvatore (*sec. XVI*).  
Casa Orlandi, in piazza del Carmine (*cortile, sec. XVI*).  
» Brugatelli, già Branda Castiglioni (*oratorio, sec. XVI*)  
» del Mayno.  
» in via Mazzini (*porta principale, sec. XV*).  
Castello (*sec. XIV*).  
Cattedrale (*cimeli di S. Stefano e S. Maria del Popolo*)  
e torre della città.  
Chiesa di Canepanova e chiostro attiguo (*sec. XV e XVI*).  
» di S. Colombano.  
» di S. Francesco. (Parrocchiale) (*sec. XIV*).  
» di S. Giovanni al Fonte (*facciata, sec. XV*).  
» parr. di S. Lanfranco (*facciata, mausoleo e chiostro*  
*vecchio e nuovo, sec. XII e XIV*).  
» parr. di S. Maria del Carmine (*sec. XIV*).  
» di S. Maria in Betlem (*sec. XII*).  
» di S. Marino.  
» parr. di S. Primo (*sec. XII*).

- Segue Pavia.** Chiesa parr. di S. Teodoro (*sec. XI*).  
 » (ex) di S. Tomaso, annessa alla Caserma del Lino (*secolo XIV*).  
 Chiesetta (oratorio) di S. Lazzaro (*sec. XV*).  
 Chiostro del Seminario e oratorio annesso (*portici e porta in terra cotta, sec. XVI*).  
 Palazzo Bottigella (*sec. XV*).  
 Palazzo Malaspina (Museo Civico) (*sec. XIX*).  
 Ponte coperto sul Ticino (*sec. XVII*).  
 Torre dell'ex-monastero del Senatore, ora casa Re, nel corso Cavour (*sec. XV*).  
 Villa Maggi (*avanzi dell'antico monastero di S. Paolo, secolo XIV*).
- 
- Siziano.** Campomorto (*bassorilievi nell'abside, sec. XIV*).  
 Castello (*ingresso, porta e finestra*).
- 
- Torre del Mangano.** Certosa di Pavia, (*dal sec. XIV al XVIII*).  
 Castello, antica residenza dei Certosini.  
 Porta dell'antico parco.
- 
- Vidigulfo.** Chiesa parr. di S. M. Assunta (*pinnacoli della facciata, sec. XIV*).
- 
- Villanova d'Ardenghi.** Chiostro nella frazione Caselle (*porta e medaglia del refettorio*).
- 
- Vistarino.** Castello.
-

**Provincia di SONDRIO.**

- Albosaggia.** Cappella di S Salvatore.  
\_\_\_\_\_
- Bormio.** Chiesa della Madonna, detta di Combo.  
\_\_\_\_\_
- Chiavenna.** Chiesa di S. M. di Loreto.  
Oratorio della Beata Vergine Addolorata, detto della R-  
tonda.  
\_\_\_\_\_
- Chiuro.** Chiesa parr. dei Ss. Giacomo Maggiore ed Andrea.  
\_\_\_\_\_
- Cosio Valtellino.** Chiesa diroccata, presso la Cappella dei morti del Vallà,  
sopra Piagno.  
\_\_\_\_\_
- Mello.** Chiesa di S. Giovanni.  
\_\_\_\_\_
- Morbegno.** Chiesa (ex) di S. Antonio.  
\_\_\_\_\_
- Novate Mezzola.** Chiesa parr. della SS. Trinità.  
\_\_\_\_\_
- Piuro.** Casa antica a Piuro, presso Chiavenna (*sec. XVI*).  
\_\_\_\_\_
- Ponte in Valtellina.** Chiesa parr. di S. Maurizio.  
\_\_\_\_\_

- Sondalo.** Chiesa di S. Agnese.  
-----
- Sondrio.** Castello, detto Masegra.  
-----
- Talamona.** Chiesa parr. della Natività di Maria Vergine (*dipinti*).  
-----
- Teglio.** Chiesa parr. di S. Eufemia.  
» di S. Lorenzo (*sec. XVI*).  
Palazzo Besta (*sec. XVI*).  
Torre antica.  
-----
- Tirano.** Chiesa parr. di S. Martino.  
Santuario della Madonna (*sec. XV*)

## REGIONE III. — VENETO

---

### Provincia di BELLUNO.

**Alleghe.** Colonna con leone di S. Marco, in Caprile (*sec. XVI*).

**Belluno.** Arca in piazza S. Stefano.  
Chiesa di S. Stefano (*sec. XV*).  
Palazzo dei Rettori.

Chiesa Cattedrale (*sec. XV-XVI*).

» di S. Pietro.

Palazzo Reviviscar.

Porta di Rugo.

» Dojona.

Torre campanaria del Duomo (1732-1743).

Torrione.

**Feltre.** Santuario dei Ss. Vettore e Corona (*fondato nel sec. XI*).

Casa Del Corno (*sec. XVI*).

Cattedrale (*sec. XVI*).

Fontana in piazza V. Emanuele (*sec. XV*).

Porta Panfilo Castaldi (*sec. XVI*).

» dell'Oratorio di S. Giacomo (*sec. XV*).

Sala del Consiglio della Comunità.

- Lentiai.** Chiesa parrocchiale (*sec. XVI, con dipinti*).  
\_\_\_\_\_
- Mel.** Castello medioevale.  
\_\_\_\_\_
- Pieve di Cadore.** Chiesa di S. Candido a Tai (*dipinti, sec. XVI*).  
\_\_\_\_\_
- Rocca Pietore.** Chiesa parr. e campanile (*sec. XIII, ampliata nel XV*).  
\_\_\_\_\_
- S. Pietro di Cadore.** Palazzo De Col.  
\_\_\_\_\_
- S. Vito di Cadore.** Chiesa di S. Maria della difesa, a Vallesella (*sec. XVI*).  
\_\_\_\_\_
- Selva Bellunese.** Chiesa di S. Fosca, a Pescul (*sec. XV*).  
» di S. Lorenzo (*sec. XVI, con dipinti*).  
\_\_\_\_\_
- Vallada.** Chiesa di S. Simone (*sec. XII; affreschi, sec. XVI*).  
\_\_\_\_\_
- Valle di Cadore.** Chiesa di S. Martino (*sec. XVI, con dipinti*).  
\_\_\_\_\_
- Vigo di Cadore.** Chiesa di S. Orsola.  
» di S. Margherita.  
\_\_\_\_\_
- Vodo.** Chiesa di S. Lucia.  
\_\_\_\_\_

### **Provincia di PADOVA.**

- Arquà Petrarca.** Casa del Petrarca.  
Tomba del Petrarca (*sec. XIV*).  
Casa del Vicario (*sec. XV; rudere*).  
Oratorio di S. Trinità.  
\_\_\_\_\_

- Battaglia.** Palazzo degli Obizzi, al Cattajo (*sec. XVI*).
- 
- Bovolenta.** Chiesa arcipretale.  
Ponti sul Roncajette e sul Bacchiglione.
- 
- Camposampiero.** Torri (due) (*sec. XII*).
- 
- Candiana.** Chiesa parrocchiale (1493-1502).  
Palazzo Martinengo (*sec. XVI*).
- 
- Carrara S. Stefano.** Campanile (*sec. XIII*).  
Chiesa parrocchiale (*sec. XIII*).  
Via Crucis in Cornegliana (*sec. XVIII*).
- 
- Cittadella.** Torri e mura di cinta (1220).  
Porta del palazzo pretorio (*sec. XVI*).
- 
- Este.** Castello marchionale Estense (1050 e 1339).  
Museo Estense (*fine del sec. XVI*).  
Arco dell'antica villa Farsetti.  
Chiesa di S. Martino (*sec. XI e XV*).  
Rocca di Ponte di Torre (*sec. XIV*).
- 
- Lozzo Atestino.** Badia di S. Maria (*sec. XI*).  
Castello di Valbona.
- 
- Maserà.** Chiesa parrocchiale
- 
- Massanzago.** Palazzo Baglioni.

- Monselice.** Palazzo della Rocca, detto ca' Marcello (*sec. XIII-XIV*).  
Mastio della Rocca.  
Duomo (1256).
- Montagnana.** Torri e mura di cinta.  
Duomo (1431-1502).  
Palazzo pretorio (*sec. XVI; restaurato nel XVII*).
- 
- Ospedaletto Euganeo.** Santuario di S. Maria del Tresto (1468).
- 
- Padova.** Battistero del Duomo (1260; *affreschi, sec. XIV*).  
Chiesa del Santo (1231-1305).  
» di S. Giustina (*sec. XVI*).  
» dell'Annunziata all'Arena (1303-1306).  
» degli Eremitani (1264-1276).  
Oratorio di S. Giorgio (1377).  
Palazzo della Ragione (*sec. XII, a XIV*).  
Scuola del Santo (*sec. XVI*).  
Casa creduta di Ezzelino il Balbo (*sec. XIII*).  
Chiesa Cattedrale (*sec. XVI*).  
» di S. Sofia (*sec. IX a XII*).  
» di S. Francesco (1420).  
» di S. Michele (*affreschi, sec. XV*).  
Convento del Santo (*sec. XIV e XV*).  
» di S. Giustina, ora caserma (*sec. XV, con affreschi*).  
Loggia del Consiglio (*sec. XV*).  
Palazzo del Comune (*seconda metà sec. XVI; avanzi del sec. XII*).  
» dell'Università (*sec. XVI*).  
» Vescovile (*sec. XIV e XV*).  
Ponti antichi romani.  
Porte della cinta: a) Veneziana; b) Medioevale.  
Reggia (ex) Carrarese (*avanzi del sec. XIV*).



*Segue Padova.*Scuola del Carmine (*sec. XV*).» di S. Rocco (*sec. XVI*).Arco Valaresso (*sec. XVI*).

Caffè Pedrocchi (1819-1820).

Casa detta degli specchi (*sec. XVI*).» Bonagure, a S. Gaetano (*sec. XV*).» in via Beccherie, 335 (*sec. XVI*).» in via Zattere, 643, 644 (*portico ed affreschi, sec. XIII*).» in via S. Rocco, 653, 654 (*affreschi, sec. XVI*).» in Stra Maggiore, 702 (*sec. XIV*).» in via Tadi, 867 (*sec. XV*).» in via S. Giovanni, 893 (*sec. XVI, con affreschi*).» in via Soncino, 940 (*sec. XIV, con affreschi*).» in via S. Apollonia, 1048 (*sec. XIV*).» in via dei Servi, 1055 (*affreschi sec. XVI*).» in via Maggiore, 1352 (*portico del sec. XIII; finestre del XV*).» » 1418 (*id.*).» » 1419 a 1422 (*id.*).» in via Pensio, 1538 (*affreschi, sec. XVI*).» in via Scalona, 1880 (*trifora e portale, sec. XV*).» in via S. Anna, 1937 (*affreschi, sec. XV*).» in borgo S. Croce, 2134 (*sec. XVI*).» » 2445 (*sec. XIV*).» in via Rogati, 2322 (*sec. XV*).» in via Torricelle, 2323 (*sec. XV*).» in via S. Gaetano, 2391 (*sec. XV*).» in borgo S. Croce, 2445 (*sec. XV*).» in via S. Bartolomeo, 3147 (*sec. XIV; affreschi del XV*).» » 3313 (*sec. XVI*).» in via Pozzo dipinto, 3865, 3866 (*sec. XV, con affreschi*).» in via Pozzo dipinto, 3887 (*sec. XVII*).» in via Selciato del Santo, 3915 (*sec. XV, con affreschi*).» » 4178 (*sec. XVI*).

» in piazza del Santo, 3940 (1420-1484).

» in via Ponte corvo, 3964 (*sec. XVI*).

**Segue Padova.**

Casa in via Soccorso, 3981 (*affreschi, sec. XVII*).

- » in via Albera, 4383 (*portale, sec. XV*).
- » in via Beato Pellegrin, 4578-4579 (*affreschi, sec. XV*).
- » in via Ravenna, 4617 (*sec. XVI, con affreschi*).
- » in via Borgese, 4688 (*sec. XVI*).
- » in via Beato Pellegrin, 4578 (*sec. XV*).
- » in via S. Leonardo, 5026-5027 (*graffiti, sec. XVI*).
- » in riviera S. Benedetto, 5050.

Chiesa di S. Gaetano (1581-1586).

- » del Torresino (1726).
- » di S. Maria dei Servi (*sec. XIV*).
- » di S. Lucia.
- » di S. Nicolò.
- » di S. Canciano.
- » di S. Croce.
- » di S. Agnese (*porta del sec. XVI*).
- » di S. Giovanni in Viridario (1450).

Chiesetta di S. Margherita.

Macello pubblico.

Oratorio di S. Maria in Vanzo (*sec. XV-XVI*).

Orologio in piazza dei Signori.

Palazzino Capodilista.

- » in Riviera S. Giovanni, 2032 (*sec. XVI*).
- » in borgo S. Croce, 2092.
- » in via Rogati, 2231 (*sec. XV*).
- » in via Soccorso, 3779.

Palazzo Angeli, in prato della Valle (*sec. XVI*).

- » Albergo, in piazza Cavour.
- » Cavalli (*sec. XV*).
- » Contarini, alle porte Contarine.
- » Corinaldi olim Benavides (*sec. XVI*).
- » Cumano.
- » del Monte nuovo e vecchio (*sec. XV XVII*).
- » Dottori, in via selciato del Santo.
- » Foscarini (*sec. XVI*).
- » Frigimelica.

- Segue Padova.* Palazzo Giusti (*sec. XVI*).  
 » Giustinian al Santo (1525).  
 » in via S. Francesco, 3805 (*sec. XVI*).  
 » in via S. Lorenzo, 3360 (*sec. XVI*).  
 » in via Rogati, 2220 (*sec. XV*)  
 » Jacur (*sec. XIV*).  
 » Maldura, in piazza S. Giacomo.  
 » Miari (*sec. XV*).  
 » Onesti.  
 » Selvatico.  
 » Trento, ora Papafava.  
 » Vigodarzere, in via Rovina.  
 » Zara (*sec. XVI*).  
 » Zigno, in Stra Maggiore.  
 Scuola (ex) della Carità (*sec. XV*).  
 » del Redentore, a S. Croce (*sec. XVI*).  
 Specola (*avanzo di antico castello*).  
 Teatro Verdi.  
 Tomba detta d'Antenore (1274).
- Piove di Sacco.** Abside del Duomo.  
 Torre antica.
- 
- Saletto.** Chiesa e campanile di S. Silvestro papa.
- 
- Giorgio delle Pertiche.** Torre medioevale.
- 
- S. Pietro Viminario.** Chiesa parrocchiale.
- 
- Teolo.** Chiesa di S. Maria Assunta di Praglia.  
 Monastero (ex) di Praglia (*parte monumentale*).  
 Chiesa ex conventuale degli Agostiniani, a Monteortone.
- 
- Trebaseleghe.** Chiesa parrocchiale.
-

### Provincia di ROVIGO.

- Adria.** Chiesa della Tomba *sec. (XV ; battisterio, sec. VII)*.  
Cripta della Cattedrale *(sec. XI)*.
- Badia Polesine.** Abazia della Vangadizza *(diruta)*.
- Canaro.** Casa Beghi in Garofolo.
- Canda.** Palazzo Nani Mocenigo *(1484)*.
- Fratte Polesine.** Chiesa di S. Francesco *(sec. XIII)*.  
Palazzo Mocenigo *(sec. XVI)*.  
» Molin.
- Grignano.** Padiglione antico *(1419)*.
- Lusia.** Colonne presso il Castello Morosini *(sec. XIII)*.
- Rovigo.** Avanzi di antico palazzo estense *(sec. XV)*.  
Castello *(sec. X)*.  
Chiesa di S. Maria del Soccorso, e campanile *(1594)*.  
Colonna in piazza V. Emanuele *(1519)*.  
Palazzo Roncali *(1555)*.  
Torre in via Ponte della ruota.

### Provincia di TREVISO.

- Asolo.** Castello della Regina Cornaro (*sec. XII*).  
Mura (*sec. X*).  
Rocca di Asolo.
- Casale sul Sile.** Torre antica (*sec. XIII*).
- 
- Castelfranco.** Torri e mura di cinta (*sec. XII*).  
Duomo.
- 
- Cessalto.** Palazzo Manolesso (*sec. XVI*).  
Palazzo Zeno al Donegal (*sec. XVI*).
- 
- Cison di Valmarino.** Castello Valmarino.
- 
- Cenegliano.** Campanile del Duomo (*1450*).  
Casa Carenni (*sec. XV*).  
» Dalla Balla (*sec. XVI*).  
» Sarcinelli (*sec. XVI*).  
Collegio antico dei Notai (*sec. XVI*).  
Monte antico di Pietà (*sec. XV*).  
Mura del convento di S. Antonio (*sec. XIII; affreschi, sec. XVI*).  
Palazzo Montalban (*sec. XVI*).  
Porta antica della città, in via Siletto (*sec. XV*).  
» dell'ex chiesa di S. Caterina (ex Ca' di Dio) (*sec. XV*).  
Resti di due torri dell'antica cinta (*sec. XIV*).  
» del Castello e antiche mura (*sec. XIV*).  
Scuola antica dei battuti (*sec. XVI, con affreschi*).
-

- Cordignano.** Castello di Belvedere (*sec. XIII*).
- 
- Follina.** Chiostro del monastero di S. Maria (*sec. XII-XIII*),  
Chiesa parrocchiale (1305).
- 
- Godego.** Le motte; vallo romano.
- 
- Maser.** Villa Barbaro (*sec. XVI*).
- 
- Mogliano.** Chiostro del monastero di S. Maria (*sec. XII*).
- 
- Morgano.** Edificio semicircolare.
- 
- Motta di Livenza.** Chiesa di S. Maria dei Miracoli (*sec. XVI*),  
Duomo (1519).
- 
- Nervesa.** Badia di S. Eustachio (1050; riedificata nel 1241),  
Chiesa dell'Abadia (*fondata nel sec. XI*).
- 
- Oderzo.** Avanzi di antiche mura.  
Casa dipinta Balbi (*sec. XVI*),  
» Bissoni (*sec. XV*),  
» Buoncompagni (*sec. XVI*)  
» Cappelletto (1525),  
» Eredi Belio (*sec. XVI*),  
» Praussello (1476),  
» Revedin (*sec. XVI*)  
» Tomitano (*sec. XVI*),  
Duomo (1609),  
Pilastri (due) in piazza (1556-1584).
-

- Pederobba.** Castello d'Onigo (*sec. XI*).
- 
- Possagno.** Tempio Canoviano.
- 
- Roncade.** Castello Giustinian (*sec. XIII-XVI*).
- 
- S. Fior di Sopra.** Chiesa parrocchiale in Castelrognanzol (*coro del sec. XVI*).
- 
- S. Pietro di Feletto.** Chiesa di S. Pietro (*sec. XIV, con affreschi*).
- 
- S. Polo di Piave.** Torre antica (*residuo*).
- 
- S. Zenone degli Ezzelini.** Torre antica (*sec. XIII*).
- 
- Sernaglia.** Campanile.
- 
- Susegana.** Castello di S. Salvatore (*fondato nel sec. XII*).  
» di Collalto (*1110*).
- 
- Treviso.** Chiesa di S. Nicolò (*sec. XIV*).  
Salone dei Trecento (*sec. XII*).  
Capitolo dei PP. Domenicani, o antica chiesa del Cristo (*sec. XIV*).  
Campanile di S. Gio. al Duomo (*dipinto*).  
Casa dipinta, in piazza S. Leonardo (*sec. XVI*).  
Loggia dei Cavalieri (*sec. XIII*).  
Palazzo del Comune, ora Prefettura.  
Porta Ss. Quaranta, ora Cavour (*sec. XVI*).  
» S. Tommaso, ora Mazzini (*sec. XVI*).  
Casa dipinta, Bozza, in cal maggiore.

**Segue Treviso.**

Casa dipinta, Nardarin, in cal maggiore (*sec. XVI*).

- » » Morson, in via Ognissanti (*sec. XVI*).
- » » Panigai, in via Umberto (*sec. XVI*).
- » » in Cornarotta.
- » » in piazza del Duomo (*sec. XV*).
- » » in piazza del Gesù *sec. XVI*.
- » » in via Carlo Alberto (*sec. XV*).
- » » in via dei Pescatori (*sec. XVI*).
- » » in via delle Stangade.
- » » in via Fiumicelli (*sec. XV*).
- » » in via Manin (*sec. XVI*).
- » » in via Ognissanti.
- » » in via S. Agostino (*sec. XV*).
- » » • » » (*sec. XVI*).
- » » in via S. Nicolò.
- » » in via Talpada.
- » » » »
- » » nella loggia sull'angolo.
- » » in via Marzolo (*sec. XVI*).

Chiesa di S. Maria Maggiore.

- » di S. Giovanni del Tempio (*sec. XV*)
- » di S. Francesco (soppressa).

Duomo (*cripta, sec. XI*).

Porta Altinia (*affreschi, sec. XVI*).

**Valdobbiadene.**

Castello di Credazzo, a Farra di Soligo (*sec. XIII*)

**Vedelago.**

Palazzo Emo, a Fanzolo (*sec. XVI*).

- » Persico, a S. Andrea di Cavasagra.

**Vittorio.**

Avanzi della terza precinzione (*sec. X*).

Castello di S. Martino.

- » di Serravalle (*sec. XII*).

Chiesa di S. Lorenzo dei Battuti (*sec. XIV*).



*Segue Vittorio.*

Loggia del Municipio di Serravalle (1462).

Rocca di Ceneda (sec. XII).

Torre e vedetta di S. Floriano (sec. X).

» di Matrucco, a S. Augusta.

Casa medioevale in Serravalle (sec. XIV).

» Arrigoni, in Serravalle.

» Casoni » (sec. XV).

» Piazzoni »

» Poncetta »

» Sanfiori » (sec. XV).

Chiesa di S. Giustina (sec. XIII e XVI).

» di S. Giovanni dei Battuti (1367-1483).

» di S. Andrea di Bigonzo.

» di S. Silvestro di Costa (sec. XV).

Loggia di Ceneda (sec. XVI).

Palazzo fortificato Dal Colle (*avanzi*, sec. XI).

» Graziani, in Ceneda.

» Casoni, in Serravalle.

» Cesana »

» Giustiniani »

» Raccola » (sec. XV).

» Sarcinelli » (sec. XV).

Santuario di S. Augusta.**Provincia di UDINE.****Aviano.**

Castello (sec. XII).

Chiesa di S. Caterina (1544).

» di S. Giustina.

» di S. Maria Annunziata (1588).

**Bicinicco.**

Chiesa di Gri.

**Cavasso Nuovo.** Castello.

---

**Casarsa della Delizia.** Chiesa (vecchia) parrocchiale (*affreschi, sec. XVI*).

---

**Cividale.** Arca del Duca Rachis (*sec. VIII*).  
 Duomo (*sec. XVI; plutei, sec. IX*).  
 Tempietto di S. Maria in Valle (*sec. VIII e X*).  
 Chiesa di S. Francesco (*sec. XIII e XVI*).  
 » dei Ss. Pietro e Biagio (*sec. XIII e XV*).  
 Museo (*sec. XV e XVII*).  
 Palazzo dei RR. Uffici.  
 Ponte sul Natisone (*1450*).  
 Torre d'Arquino, in Varmo (*sec. XIII*).

---

**Enemonzo.** Chiesa di S. Giustina in Faedis.  
 » di S. Giorgio in Colza.

---

**Forni di Sopra.** Chiesa di S. Floriano (*affreschi sec. XVI*).

---

**Gemona.** Duomo (*fondato nel sec. XIII*).  
 Castello.  
 Chiesa di S. Giovanni (*sec. XIV; dipinti sec. XVI*).  
 » di S. Maria delle Grazie.  
 Loggia Comunale.

---

**Maniago.** Castello.  
 Duomo (*1482*).

---

**Marano Lacunare.** Torre patriarchina (*sec. XIV*).

---

**Montereale Cellina.** Chiesa vecchia (*affreschi, sec. XVI*).

---

**Palmanuova.** Acquedotto.  
Duomo (1602-1637).  
Porta Aquileja.  
» Cividale.  
» Udine.

Statue dei Provveditori, in piazza.

---

**Paluzza.** Torre Beltranda.

---

**Pinzano.** Chiesa di S. Pietro Apostolo (*affreschi, sec. XVI*).  
» vicariale (*sec. XVI, con affreschi*).  
» di S. Maria dei Battuti, in Valeriano (1330; *affreschi sec. XVI*).

---

**Pordenone.** Duomo (*sec. XIV e XVI*).  
Torre campanaria (*compiuta nel 1347*).  
  
Casa Crestante.  
» Mantica.  
» Pitter (*sec. XIV*).  
» Ricchieri.  
» Varaschin.  
Chiesa della SS. Trinità (*sec. XV*).  
» parrocchiale in Rorai Grande (*affreschi, sec. XVI*).  
Palazzo Comunale (1290).

---

**Bivignano.** Chiesa parrocchiale di Aris (*sec. XVI*).

---

**Rivolto** Palazzo Manin, a Passeriano.

---

**S. Daniele del Friuli.** Chiesa di S. Antonio (*coro del 1441 e affreschi*).

Chiesa della Fratta (*1407*).

Duomo.

---

**S. Vito al Tagliamento.** Chiesa dello Spedale (*sec. XVI*).

» di S. M. delle Grazie a Prodolone (*affreschi, sec. XVI*)

» di S. Petronilla (*affreschi, sec. XVI*).

---

**Sesto di Reghena.** Chiesa parrocchiale.

---

**Spilimbergo.** Duomo (*sec. XIII*).

Castello.

---

**Tarcetta.** Grotta di S. Giovanni di Antro (*1490*).

---

**Tolmezzo.** Mura, castello e torri. (*ruderi*)

---

**Treppo Carnico.** Chiesa e campanile.

---

**Tricesimo.** Chiesa parrocchiale.

---

**Udine.** Loggia di S. Giovanni, e torre dell'orologio (*1484-1533*).  
Palazzo Comunale e loggia (*sec. IV*).

Arco Bollani e porticati del Castello (*1556*).

Campanile del Duomo.

Castello.

Chiesa dei Ss. Giacomo e Filippo (*1525*).

» di S. Maria del Castello.

Colonne (due) in piazza V. E., già Contarena.

Duomo (*1336*).

*Segue Udine.*

- Fontana in piazza V. E., già Contarena (1540).  
 » in piazza Mercato nuovo, o di S. Giacomo (1487).  
 Monte di Pietà, e Cappella.  
 Obelisco in piazza Mercato nuovo o di S. Giacomo (*sec. XV*).  
 Palazzo Antonini.  
 » Bartolini.  
 Pozzo antico in piazza Mercato nuovo, o di S. Giacomo (1486).  
 Statue (due) in piazza V. E., già Contarena.  
 Torre urbana a Porta Aquileja (*sec. XIV*).

- Cappella Manin.  
 Casa Tinghi, ora Campeis.  
 » Ferigo.  
 » di Giovanni da Udine.  
 Chiesa della Purità di M. V.  
 » della B. V. del Carmine, o di S. Pietro.  
 » di S. Cristoforo (*portale del sec. XV*).  
 » di S. Pietro Martire.  
 » della B. V. delle Grazie.  
 » di S. Antonio Abate.  
 » dell'Ospedale (*fondata nel 1290*).  
 Palazzo dell'Arcivescovado.  
 » Cremona (*affreschi, sec. XVI*).  
 » degli Uffici del Comune (1549-1590).  
 Porta dell'Ospedale vecchio.  
 Torre antica a Porta Vallalta.

*Valvasone.*

- Chiesa parrocchiale (*dipinti del sec. XVI*).  
 » dei Ss. Giacomo e Filippo (*affreschi, sec. XIV e XV*).

*Venezia.*

- Duomo (1338).  
 Palazzo Comunale (*sec. XIV e XVI*).

**Vivaro.** Chiesa di S. Maria Assunta *affresco*, (sec. XV).

---

**Zuglio.** Chiesa collegiata di S. Pietro.

### **Provincia di VENEZIA.**

**Burano.** Chiesa di S. Fosca in Torcello (sec. IX e XI).  
Duomo di Torcello (sec. VII-IX-XI; restaurato nel 1418  
e 1693).

Battistero di Torcello (1008).

---

**Caorle.** Duomo (1038; restaurato nel 1665).

Campanile (sec. XI).

---

**Cavaznecherina.** Tempio di Jesolo (sec. XI, rovine).

---

**Ceggia.** Chiesa parrocchiale.

---

**Chioggia.** Chiesa Cattedrale (1633).  
Oratorio di S. Martino (sec. XIV).  
Campanile del Duomo (sec. XIV).  
Oratorio di S. Pieretto (sec. XIV e XVI).

---

**Concordia.** Battistero.  
Duomo (1365; restaurato sec. XVI).  
Ponte romano (*avanzi*).

---

- Dolo.** Manufatto in piazza vecchia (1610).
- 
- Mestre.** Palazzo della Provvederia (1525).  
Torre dell'Orologio (*sec. XIII; restaurata nel XVII*).
- 
- Mirano.** Palazzo Farsetti, presso Sala (42 colonne romane).
- 
- Murano.** Basilica dei Ss. Maria e Donato.  
  
Chiesa di S. Pietro Martire (*sec. XIV e XVI*).  
Palazzo Da Mula (*sec. XIII, XV e XVII*).  
  
Casa Andreotta (*sec. XIV*).  
» Cipollato (*sec. XIV*).  
» con sottoportico, al n. 376 (*sec. XIV*).  
Casino (ex) Mocenigo (*sec. XVI*).  
Chiesa di S. Maria degli Angeli (*sec. XIII e XVI*).  
» (ex) di S. Chiara (1519).  
Palazzo Corner (*sec. XVI*).  
» Foscari, ora Dimitri (*sec. XIV*).  
» Giustinian.  
» Soranzo, ora scuola comunale (*sec. XVI*).  
» Soranzo, ora Toso (*sec. XVI*).  
» Trevisan (1567).  
Pilastro al ponte Ballarin.
- 
- Noale.** Colonna civica (1541).  
Ponte dell'antico Castello (*sec. XII*).  
Rocca dei Tempesta (*sec. XII*).
- 
- Noventa di Piave.** Palazzo Da Mula, in Romanziol (*sec. XVI*).
-

- Portogruaro.** Palazzo Comunale (1265; completato, sec. XIV).
- 
- Strà.** Villa Nazionale (sec. XVIII).
- 
- Venezia.** Campanile e loggetta di S. Marco (*ruderi*).  
 Chiesa di S. Marco.  
 » di Ss. Giovanni e Paolo (sec. XIV-XV).  
 » di S. Maria Gloriosa dei Frari (sec. XIV).  
 » di S. Maria dei Miracoli (*fine del sec. XV*).  
 » di S. Salvatore (sec. XVI-XVII).  
 » di S. Zaccaria (sec. XV-XVI).  
 » di S. Giorgio Maggiore (1566).  
 » di S. Francesco della Vigna (sec. XVI).  
 » del SS. Redentore (1577-1592).  
 » di S. Maria della Salute (sec. XVII).  
 Colonne di Piazzetta.  
 » acritane.  
 Libreria Sansoviniana (1536).  
 Monumento Colleoni (1496).  
 Palazzo Ducale (*dal sec. XIV al XVII*).  
 » Reale (sec. XVI).  
 » Foscari (sec. XIV-XV).  
 » Cà d'oro (sec. XIV-XV).  
 » dei Camerlenghi (1525).  
 » Vendramin Calergi (sec. XV-XVI).  
 » Corner, a S. Maurizio, ora R. Prefettura (1532).  
 » Grimani, a S. Luca (sec. XVI).  
 » Pesaro, a S. Cassiano (1679).  
 » Rezzonico (sec. XVII-XVIII).  
 Pili in piazza (1505).  
 Ponte di Rialto (*fine sec. XVI*).  
 Prigioni di S. Marco (1589).  
 Procuratie Vecchie (1496-1517).  
 Scuola di S. Marco (1485).  
 » di S. Rocco (1550).



*Segue Venezia.*

Scuola di S. Giovanni Evangelista (1481).  
 Torre dell'Orologio (1496-1498).  
 Zecca (la) (1536).

Arsenale marittimo (*porta*, 1460).

Campanile di S. Apollinare (*sec. XIV*).

- » dei Ss. Apostoli (1672).
- » di S. Cristoforo, o Madonna dell'Orto (1424).
- » di S. Barnaba.
- » di S. Francesco della Vigna.
- » di S. Giov. Elemosinario (1398-1410).
- » di S. Giorgio dei Greci (1587-1592).
- » di S. Giorgio Maggiore.
- » di S. Maria Gloriosa dei Frari (1361-1396).
- » di S. Michele di Murano.
- » di S. Pietro di Castello.
- » di S. Polo (1362).
- » di S. Stefano (*sec. XV*).
- » di S. Zaccaria.

Cappella Emiliaua, a S. Michele (*sec. XV*).

Castello di S. Andrea (*sec. XVI*).

Chiesa di S. Giacomo di Rialto.

- » di S. Cristoforo, o Madonna dell'Orto (*sec. XV*).
- » di S. Stefano (*sec. XIV-XV*).
- » di S. Sebastiano 1506-1545).
- » di S. Giobbe (1442-1596).
- » di S. Giovanni Grisostomo (*riedificata nel 1489*).
- » di S. Giorgio degli Schiavoni 1550-51).
- » di S. Giorgio dei Greci (1539-1571).
- » di S. Maria Formosa (*sec. XV-XVII*).
- » di S. Michele in Isola (1469-1478).
- » di S. Maria del Carmine (*sec. XIV-XVII*).
- » di S. Pietro di Castello (1594-1621).
- » di S. Simone e Giuda.
- » di S. Geremia (1753).
- » di S. Maria Assunta dei Gesuiti (1715-1730).

*Segue Venezia.*

Chiesa di S. Maria del Rosario, o dei Gesuati.  
 » di S. Maria di Nazareth, o degli Scalzi.

Chiostro di S. Apollonia.

» di S. Gregorio (*sec. XIV*).

Dogana della Salute (*1686*).

Fabbriche vecchie e nuove di Rialto.

Fondaco dei Tedeschi (*1505*).

Palazzo Albrizzi.

- » Balbi (*1582*).
- » Bernardo, nel Canal Grande (*sec. XV*).
- » Cavalli (*sec. XV*).
- » Corner della Regina.
- » Corner Spinelli (*sec. XV*).
- » Corner, a S. Polo (*sec. XVI*).
- » Contarini Fasan (*sec. XV*).
- » Contarini, rio S. Luca (*sec. XVI*).
- » Contarini, S. Samuele (*sec. XVI*).
- » Dario (*1450*).
- » Da Mosto, Ss. Apostoli (*sec. XIV*).
- » Farsetti (*sec. XII*).
- » Fondaco dei Turchi (ora Museo civico).
- » Giovanelli.
- » Giustiniani, in volta di canale (*sec. XV*).
- » Grimani, S. Polo (*sec. XVI*).
- » Loredan, S. Luca (*sec. XII*).
- » Labia.
- » Manzoni (*sec. XVI*).
- » Manin (*sec. XVI*).
- » Martinengo dalle Colonne.
- » Michel dal Brusà.
- » Patriarca di Grado (*polifore, sec. XII*).
- » Pesaro, S. Benedetto (*Sec. XV*).
- » Pisani, S. Stefano.
- » Tiepolo, ora Papadopoli (*sec. XVI*).
- » Trevisan, rio Canonica (*sec. XVI*).

*Segue Venezia.*

Palazzo Valmarana Mangilli.

- » Vendramin S. Fosca (*sec. XVI*).
- Scuola della Carità, ora RR. Gallerie (*1344*).

Abazia di S. Gregorio (*sec. XIV*).

- » della Misericordia (*sec. XV*).
- Arco Lando, ai Giardini (*sec. XVI*).
- » al ponte del Paradiso (*sec. XV*).
- » in Ruga Giuffa (*sec. XV*).

Campanile di S. Alvise.

- » di S. Bartolomeo.
- » di S. Canciano.
- » di S. Cassiano.
- » di S. Felice.
- » di S. Fosca (*sec. XV*).
- » di S. Geremia.
- » di S. Giobbe.
- » di S. Giov. Evangelista.
- » dei Ss. Gervasio e Protasio.
- » di S. Luca.
- » di S. Maria Formosa.
- » di S. Maria Mater Domini.
- » di S. Martino.
- » di S. Mosè.
- » di S. Nicolò del Lido.
- » di S. Nicolò dei Mendicoli.
- » di S. Nicolò da Tolentino.
- » di S. Pantaleone.
- » di S. Samuele.
- » di S. Sebastiano (*1544-1546*).
- » di S. Sofia.
- » di S. Vitale.

Casa Falier, al ponte Ss. Apostoli.

- » in campo dei Mori, con la statua di sior Antonio Rioba (*sec. XV*).
- » in corte Remer (*sec. XIV*).

*Segue Venezia.*

Casa in calle della Testa (*sec. XV*).

- » in campo S. Margherita, 2391 (*sec. XIV*).
- » di Marco Polo.
- » di Carlo Goldoni.
- » di Marin Sanudo.
- » di Gaspare Gozzi.
- » con la statua detta dell'Otello, ai Carmini.

Chiesa di S. Apollinare.

- » di S. Angelo Raffaele.
- » di S. Andrea.
- » dei Ss. Apostoli.
- » di S. Barnaba.
- » di S. Bartolomeo.
- » di S. Basso.
- » di S. Benedetto.
- » di S. Biagio.
- » di S. Canciano.
- » di S. Cassiano.
- » di S. Caterina.
- » di S. Ermacora e Fortunato.
- » di S. Felice (*1555*).
- » di S. Fantino.
- » di S. Giacomo dall'Orio.
- » di S. Giovanni in Bragora.
- » di S. Giovanni Decollato.
- » di S. Giovanni Evangelista.
- » di S. Giovanni Elemosinario (*sec. XVI*).
- » di S. Giovanni in Oleo.
- » di S. Giuseppe (*1512-1530*).
- » di S. Giuliano (*sec. XVI*).
- » di S. Giustina (*facciata, 1640*).
- » di S. Leone (*1520-1619*).
- » di S. Leonardo.
- » di S. Lorenzo (*1602*).
- » di S. Luca (*1581*).
- » di S. Martino (*1540*).

*Segue Venezia.*

- Chiesa di S. Maria della Pietà.
- » di S. Maria del Giglio.
  - » di S. Mosè (1632).
  - » di S. Maria della Consolazione (Fava).
  - » di S. Maria Maddalena.
  - » di S. Maria Mater Domini (1510-1540).
  - » di S. Maria del Pianto.
  - » di S. Maurizio.
  - » di S. Nicola da Tolentino (1591).
  - » di Gesù Maria e S. Giuseppe (1693).
  - » di Ognissanti (1586).
  - » dell'Ospedaletto (1674).
  - » di S. Polo (*porta, sec. XV*).
  - » di S. Pantalone.
  - » di S. Rocco.
  - » di S. Simone Grande.
  - » di S. Stae (1678).
  - » dello Spirito Santo (*sec. XVI-XVII*).
  - » di S. Samuele.
  - » di S. Tomà.
  - » di S. Vitale.
  - » del Volto Santo (*porta del 1360*).
  - » delle Zitelle (1586).

Chiosstro di S. Stefano (1532).

Gobbo (il) di Rialto (*sec. XVI*).

Magazzino sulla fondamenta del Miglio.

Palazzo Barbarigo dalla terrazza (*sec. XVI*).

- » Bernardo a S. Polo (*sec. XV*).
- » Bernardo a S. Zaccaria (*sec. XV*).
- » Bon a S. Severo.
- » Baglioni.
- » Businello.
- » Cavalli di S. Luca (*sec. XV*).
- » Capovilla S. Stae (Candiani).
- » Cavriani S. Maurizio (Carrara) (*fine sec. XVI*).
- » Collalto di S. Stae.

*Segue Venezia.*Palazzo Contarini S. Trovaso (*sec. XV e XVI*).

- » Diedo sul Canal Grande (*sec. XVII*).
- » Diedo S. Fosca.
- » Donà, fundamenta nuove.
- » Da Ponte S. Maurizio (*1578*).
- » Duodo S. Maria del Giglio.
- » Erizzo S. Martino.
- » Faccanoni, ex poste (*sec. XV*).
- » Fini.
- » Flangini.
- » Ferro.
- » Giustinian Lolin.
- » Giustinian Recanati.
- » Grimani S. Marcuola.
- » Grimani S. M. Formosa (*sec. XVI*).
- » Grimani S. Tomà (*fine sec. XVI*).
- » Gussoni in Cannaregio.
- » Loredan S. Stefano (*fine sec. XVI*).
- » Morosini S. Stefano *fine sec. XVI*.
- » Patriarcato.
- » Pesaro S. Tomà.
- » Pindemonte Papadòpoli.
- » Piovene S. Marcuola.
- » Priuli, al ponte in Cannaregio.
- » Priuli, S. Maria Formosa (*1580*).
- » Priuli a S. Severo (*sec. XIV*).
- » Sandi ai Tolentini.
- » Savorgnan in Cannaregio.
- » Sagredo S. Sofia.
- » Soranzo S. Polo (*sec. XIV*).
- » Seminario.
- » Tiepoletto.
- » Toppan, al traghetto calle botteri (*sec. XIV*).
- » Trevisan S. Maria Formosa.
- » Vanaxel ai Miracoli.
- » Zenobio.

*Segue Venezia.*

Palazzo Zeno (*sec. XVI*).

» Zorzi, a S. Severo (*sec. XVI*).

Pietra (la) del bando.

Polifora nel palazzo Ariani, a S. Raffaele (*sec. XIV*).

» nel rio di Ca Pesaro (*sec. XIV*).

» in Ruga Giuffa (Bon) (*sec. XIV*).

» al ponte delle Guglie.

Porta della Scuola dei Calegheri (1479).

» di casa Tasca.

» del campo di S. Zaccaria (*sec. XV*).

» della corte della Misericordia (*sec. XV*).

» dell'Ospizio delle pute a Castello (*sec. XIV*).

» dei Servi.

» del chiostro di S. Stefano (*sec. XIV*).

» Contarini (porta di ferro) (*sec. XIII*).

» in Crociera S. Pantaleone, 3820-21.

» in corte Remer S. Margherita, 3434.

» al ponte S. Tomà, 2802 (*sec. XIV*).

» all'angolo della fond. Malcanton.

» Dolfin Boldù, a S. Felice.

Puteale in corte Battaglia ai Birri (*sec. XII*).

» Magno, in Barbaria delle Tole (*sec. XV*).

» in Campo Ss. Gio. e Paolo.

Scala Bembo in calle Magno alla Celestia (*sec. XV*).

» Contarini o del bovolo (*sec. XV*).

» Contarini (porta di ferro) (*sec. XV*).

» Magno, o della terrazza, in Barbaria delle Tole.

» del convento di S. Giorgio Maggiore.

Scuola del Carmine.

» di S. Girolamo (Ateneo).

**Provincia di VERONA.**

- Arcole.** Guglia.
- Avesa.** Chiesa dei Camaldolesi.
- 
- Badia Calavena.** Casa parrocchiale.  
Castello.  
Chiesa parr. di S. Pietro.  
Chiesetta e campanile.
- 
- Bardolino.** Chiesa di S. Maria in Cisano (*sec. XII, XIV e XVIII*).  
  
Chiesa della Disciplina (*sec. XVI e XVIII*).  
» di S. Severo (*sec. XI*).  
» di S. Zeno (*sec. IX*).
- 
- Belfiore.** Chiesa di S. Maria della Strà.
- Bovolone.** Palazzo Salvi.
- Bussolengo.** Chiesa di S. Salvatore.  
» di S. Valentino.  
» di S. Rocco.
- 
- Caldiero.** Chiesetta di S. Pietro.  
Terme antiche.



- Capriuo. Ruderi romani.
- 
- Castelletto di Brenzone. Oratorio di S. Zenone.
- 
- Cerea. Chiesa di S. Zeno.
- 
- Colognola ai Colli. Chiesa di S. Maria della Pieve.
- 
- Cologna Veneta. Rocca antica (*avanzi, sec. XIII*).  
Torre del Municipio (*sec. XIII*).
- 
- Fumane. Tempietto della Torre.
- 
- Garda. Rocca di Garda (*sec. X*).
- 
- Grezzana. Torre della chiesa.  
Frammenti romani.
- 
- Illasi. Castello.  
Chiesa parrocchiale.  
» di S. Colombano.  
» di S. Zenone di Cellore.
- 
- Isola della Scala. Campanile del Duomo (*sec. XII-XIV*).  
Chiesa della Bastia (*sec. XVI*).  
Palazzo Pindemonte.  
Torre e testa di ponte (*sec. XIII*).  
Xenodochio di S. Maria Maddalena (*avanzi, sec. XIV*).

- Isola Rizza** Casa Tedeschi (*sec. XIV*).
- 
- Lazise.** Castello (*sec. XII*).
- 
- Legnago.** Chiesa di S. Salvatore, presso Legnago.  
Palazzo del Municipio.
- 
- Malcesine.** Castello (*sec. XIII*).
- Palazzo di Giustizia (*sec. XVI*).
- 
- Mizzole.** Chiesa parrocchiale.  
» di S. Fermo.  
» di S. Michele.  
» di S. Luca.
- 
- Montorio Veronese.** Castello.
- 
- Negarine.** Chiesa di S. Martino in Corrubio.  
  
Castello di Corrubio.  
Chiesa di S. Rocco in Corrubio.
- 
- Nogara** Palazzo Marogna (*sec. XVI*).
- Castello (*ruderi, sec. XIII*).
- Corte Pellegrini (*sec. XV*).
- 
- Oppeano.** Chiesa in Bagnolo di Mazzagatta.
-

- Parona sull'Adige.** Acquedotto.  
 Chiesa di S. Pietro d'Arbizzano.  
 » di S. Dionigi.
- 
- Prun.** Chiesa vecchia di Torbe.
- 
- Quinto di Valpan-  
 tena.** Frammenti romani.
- 
- Quinzano.** Chiesa di S. Bartolomeo (*avanzi*).  
 » di S. Rocco.  
 » di S. Rocchetto.
- 
- S. Bonifacio.** Chiesa di S. Pietro di Villanova (*sec. XII*).  
 Campanile di Villanova. (*sec. XII*).  
 Castello (*ruderi, sec. XIII*).  
 Chiesa di S. Abbondio della Motta (*sec. XV, con affreschi*).
- 
- Sanguinetto.** Castello scaligero.
- 
- S. Michele Extra.** S. Maria, o la Rotonda di campagna (*1559*).  
 Campanile della chiesa parrocchiale.
- 
- S. Maria in Stelle.** Pantheon.
- 
- S. Pietro Incariano.** Chiesa di S. Sofia.  
 » di S. Micheletto.  
 » della Madonna del Vajo, a Fumane.  
 » e campanile di S. Floriano.  
 Palazzo Municipale.
-

- S. Ambrogio di Valpolicella.** Chiesa di S. Giorgio Ingannapoltron.  
Chiostro e campanile di S. Giorgio (*sec. XII*).
- 
- Selva di Progno.** Chiesa di S. Domenico.
- 
- Sommacampagna.** Chiesa di S. Andrea in campo santo.
- Soave.** Castello.  
Mura di cinta.  
Chiesa di S. Domenico (*sec. XV*).  
» di S. Giorgio.  
» di S. Lorenzo.  
» di S. Rocco (*sec. XV e XVI*).  
» di S. Maria della Bassanella.  
Palazzo scaligero, presso Porta Bassano.  
» dei conti S. Bonifacio.  
» dei conti Cavalli.  
» dei marchesi Monti.  
» dei conti Novarin.  
» della Pretura.  
Tempietto della terza cinta del Castello.  
Torri (due) medioevali.
- Torri del Benaco.** Rocca di Torri (1383).
- 
- Tregnago.** Castello.  
» del Cogolo (*traccie*).  
» e chiesa di Marcenigo.  
Chiesa di S. Egidio.  
» parrocchiale.

**Valeggio sul Mincio.** Castelletto della Gherla.  
Castello scaligero.  
Ponte di Borghetto, o Visconteo.

**Verona.**

Arche Scaligere (1277-1375).  
Arco dei Gavi.  
» dei Leoni.  
Arena.  
Castel S. Pietro.  
» Vecchio.  
Cattedrale (*consacrata nel 1187*).  
Chiesa di S. Fermo Maggiore, e cripta (1313-1319).  
» di S. Anastasia (*sec. XIV*).  
» di S. Giovanni in Fonte.  
» di S. Maria Matricolare (*fondata nel sec. VIII*).  
» di S. Zeno, e cripta (*sec. XI*).  
Chiostro di S. Zeno.  
» del Canonico.  
Loggia di Fra Giocondo (*sec. XV*).  
Mura romane.  
» di Teodorico.  
Ponte Scaligero.  
Porta Nuova (1540).  
» Pallio o Struppa (1542-1557).  
Portone dei Borsari.  
Teatro romano.  
  
Bastioni del Sanmicheli.  
Cappella Smania (*affreschi*).  
» Pellegrini (1557).  
Casa dei Mercanti (1301).  
» del Sanmicheli (*porta*).  
Chiesa di S. Maria Antica (*sec. IX*).  
» di S. Lorenzo.  
» di S. Stefano (*sec. X-XII*).  
» di S. Teuteria e Fosca (1160-1300).

*Segue Verona.*Chiesa della SS. Trinità (*sec. XII e XVIII*).

- » di S. Pietro Martire (*sec. XIII*).
- » di S. Giovanni in Valle.
- » di S. Zeno in Oratorio.
- » di S. Bernardino.
- » di S. Maria della Scala (*1324-1328*).
- » di S. Maria in Organo (*1481*).
- » di S. Nazario e Celso (*1033-1464-1508*).
- » di S. Giorgio in Braida (*1477*).
- » di S. Tommaso Cantauriense (*sec. XV-XVI*).

Convento dei Canonici Regolari, a S. Leonardo fuori le mura.

Cripta di S. Pietro Incarnario.

Mura medioevali.

Palazzo Bevilacqua (*sec. XVI*).

- » Canossa (*sec. XVI*).
- » Guastaverza (*sec. XVI*).
- » della Gran Guardia Vecchia (*1609*).
- » del Tribunale.
- » dal Mercato Vecchio (*sec. XII e XVI*).
- » della Prefettura (*sec. XIII*).
- » Pompei (*sec. XVI*).
- » Vescovile (*1172-1502*).

Ponte della Pietra, e torre.

Porta di S. Zeno (*sec. XVI*).

Refettorio di S. Bernardino

Stallaggio delle Arche.

- » del Cappello.
- » delle Vecchie.

Statua in piazza delle Erbe.

Teatro filarmonico e Museo Maffeiano (*1647-1716*).Tempietto del Lazzaretto Vecchio (*1549-1591*).

Torre dei Lamberti.

- » del Gardello.
- » pentagona.
- » di S. Zeno.

**Segue Verona.**

Bastione delle Boccare (*sec. XVI*).

Cappella Spolverini.

Casa di Giolfino.

Chiesa dei Ss. Apostoli, e campanile.

» di S. Chiara (*1425-1437*).

» di S. Pietro in Cattedra.

» di S. Elena.

Coro della chiesa di S. Siro e Libera.

Cripta di S. Benedetto al Monte.

» di S. Procolo.

Palazzina Medici, in via Cavour.

Palazzo Barbaran.

» Della Torre.

» Maffei (*1668*).

» Murari-Brà

» Sagramoso.

Porta di casa Balladoro.

» Verità, in via dei Leoni.

» del Palazzo Saibante.

» Uberti.

Stallaggio del Pesce, o della Ruota (*sec. XV*).

Torre scaligera di Porta Catena.

**Villafranca.**

Castello.

**Zevio.**

Campanile e casa canonica.

**Provincia di VICENZA.**

- Albettono.** Casa Salvi.
- Alonte.** Tombe etrusche.
- Arcugnano.** Palazzo Pasini.
- Arzignano.** Castello  
Chiesa parrocchiale.
- Barbarano.** Ponte di Barbarano.
- Bassano.** Castello superiore, detto del Colle.  
Casa dipinta sul Terraglio, ai n. 447-448.  
» » » al n. 444.  
» » in Contrada Grande al n. 425, di faccia al  
Monte di Pietà.  
» » in via Palazzo, n. 19.  
» » in via del Sole, n. 599 e 600.  
» » nella piazzetta della chiesa dell'Angelo cu-  
stode.  
» » in Campo Marzio, o via della Pescheria vec-  
chia.  
» » dietro la chiesetta di S. Giuseppe.  
» » in via Principe Amedeo.  
» » nella stessa via.  
» » in via Cairoli.  
» » in via del Museo.  
» » in via del Matton, sulle sponde del Brenta.



- Segue Bassano.** Case dipinte (due) nella piazzetta del Mercato Vecchio e  
in piazza V. Emanuele.  
Chiesa di S. Francesco.  
» di S. Giovanni.  
Duomo.  
Municipio.  
Palazzo Angarano.  
» Gradenigo.  
» Rezzonico.  
Ponte sul Brenta.  
Porta Orientale, detta anche delle Grazie.  
» Dieda.  
Torre Ezzelina.
- Bolzano Vicentino.** Palazzo Guzzan.
- Breganze.** Oratorio Porto.
- Brendola.** Castello (*avanzi*).  
Oratorio di S. Rocco.
- Caldogno.** Palazzo dei conti di Caldogno.
- Campolongo sul Brenta.** Chiesa di S. Croce a Campese.
- Cartigliano.** Chiesa parrocchiale.
- Cornedo.** Palazzo Porto Trissino.
- Dueville.** Palazzo Milan Massari, a Vivaro.  
» Porto, a Vivaro.

- Enego.** Castello (*avanzi*).
- Grumolo delle Badesse.** Palazzo Piovene, a Sarmego.  
Palazzo Vaccai, a Vancimuglio.
- Isola di Malo.** Oratorio di S. Maria del Giglio.  
Torre antica.
- Longare.** Chiesa di S. Antonio di Costozza in Colle.  
» di S. Michele di Costozza in Piano.  
Covali e casa Schio, a Lumignano.  
Fortificazioni antiche (*avanzi*).  
Sepolcreto etrusco.
- Lonigo.** Palazzo Pisani, a Bagnolo.  
Rocca Scamozzi, a Bagnolo.  
  
Chiesa della Madonna dei Miracoli.  
Torrioni (due) medioevali.
- Lugo di Vicenza.** Palazzo eredi Valmarana
- Marostica.** Castello.  
» romano (*ruderi*).  
Fortilizio.  
Mura di cinta.
- Montebello.** Castello medioevale.
- Montecchio Maggiore.** Castello della Guardia, e Rocca Vecchia.

- Montecchio Precal-** Casino Reghellini.  
**calcino.**
- Montegalda.** Castello.
- Montegaldella.** Oratorio Sandri.
- Montorso.** Palazzo Porto.
- Nanto.** Chiesa vecchia (*avanzi*).  
Oratorio di S. Paolo.
- Nove.** Chiesa parrocchiale.
- Noventa Vicentina.** Palazzo Rezzonico.
- Pojana Maggiore.** Palazzo Miniscalchi.
- Pove.** Chiesa parrocchiale.
- Quinto Vicentino.** Palazzo Municipale.
- Romano d'Ezzelino.** Castello (*vestigia*).  
Loggie del Giardino Cornaro.
- Sarcedo.** Palazzo Piovene, in Lonedo.  
» (altro) Piovene, in Lonedo.
- Sarego.** Palazzo Porto, in Meledo.

- Schio.** Chiesa di S. Giorgio.
- Solagna.** Castello di Bastia (*ruderi*).  
Torre di Ezzelino (*ruderi*).
- Thiene.** Chiesetta Colleoni.  
Palazzo Colleoni.  
Torre campanaria del Duomo.
- Torrebelvicino.** Ponte sul Sergio.
- Torri di Quartesolo.** Chiesa parrocchiale.  
Ponte sul Tesina.
- Trissino.** Villa Porto, a Trissino.
- Valstagna.** Capitello, in piazza S. Antonio Abate.
- Velo d'Astico.** Chiesa di S. Giorgio.
- Vicenza.** Basilica Palladiana.  
Teatro Berga (*rovine*).  
Acquedotto romano (*avanzi*) presso la Lobbia.  
Campanile della Cattedrale (*basamento*).  
Casa Pigafetta (1487).  
» Garzadori (*fine sec. XVI*).  
Chiesa dei Ss. Felice e Fortunato (985-1183-1674).  
» di S. Lorenzo (1280-1315).  
» S. Corona (1260).  
» Cattedrale (*sec. X-XIII; facciata 1467*).  
Colonne della piazza dei Signori (1447-1625).

*Segue Vicenza.*

Loggia interna del palazzo Vescovile (1495).

- » del palazzo del Capitano (1571).
- » del palazzo del Monte di Pietà (1620).

Mura e porte antiche.

Palazzi (due) Thiene, ora Banca Popolare (*sec. XV; sec. XVI*).

Palazzo Schio (*sec. XIV*).

- » Chiericati, ora Museo (1568).
- » Porto Barbaran (1570).
- » Trissino a S. Bortolo, presso Cricoli (1537).
- » Valmarana (1566).
- » Capra, detto la Rotonda (1570).
- » Branzo Loschi Folco (1577).
- » del Monte di Pietà (1499-1553).
- » Trissino, ora Porto (1592).

Porton del Luzzo.

Ruderi romani, nel cimitero comunale.

Teatro Olimpico (1579)

Torre maggiore, detta dell'Orologio (1226-1311-1446).

- » dei Ss. Felice e Fortunato.
- » di Porta Castello.
- » del Tormento.

Arco delle Scalette (1595).

- » d'ingresso al Campo Marzio (1608).

Biblioteca Bertoliniana.

Casa Arnaldi, ora Piccoli.

- » Barbieri, ora Mocenigo.
- » Bocchi-Peroncin, ora Longhi.
- » Capra, ora Clementi (*sec. XV*).
- » Fabris, ora Sangiovanni.
- » Faccioli, ora Vanzo (1566).
- » Fiorasi, ora Garzadori (*sec. XV*).
- » Marzari, ora fratelli Baseggio.
- » Meritoni.
- » Muzzan, ora Navarotto.
- » Panizza, ora eredi Tommasini (1523).

*Segue Vicenza*

Casa Porto, ora Bertolini.

- » Signorini Muzzan (*sec. XIV*).
- » Trissino, ora Porto Barbaran.

Chiesa di S. Pietro, chiostro e campanile.

- » di S. Maria dei Servi.
- » di S. Rocco, e chiostro (*1485*).
- » di S. Chiara (*1451*).
- » di S. Giacomo Maggiore, detta dei Carmini.
- » di S. Maria Maggiore.
- » di S. Filippo Neri.
- » di Aracoeli.
- » della Madonna di Monte Berico (*1688*).
- » di S. Maria Nuova, ora magazzino militare.
- » di S. Agostino extra muros.

Chiostro dell'Ospedale Civile.

Loggia del giardino Salvi (*1596*).

Oratorio di S. Caterina e S. Cristoforo (*sec. XV*).

- » del Gonfalone (*1596*).

Palazzo Angaran.

- » Barbaran Capra, ora Bernacchi (*1572*).
- » Bonin (*fine sec. XVI*).
- » Braschi, ora Brunello (*sec. XV*).
- » Caldogno, ora Tecchio (*1575*).
- » Colleoni (*archiacuto*).
- » Colleoni (*1552*).
- » Cordellina, ora Comunale.
- » Folco.
- » Gualdo (*1499*).
- » Loschi, ora Zileri.
- » Montanari, ora Milan Massari (*1686*).
- » Muzzan (*1658*).
- » Negri.
- » Porto, ora Bellini.
- » Repeto, ora Banca Nazionale.
- » Salvi (*1593*).
- » Sesso (*1537*).

**Segue Vicenza.**Palazzo Thiene (*sec. XV*).

- » Trissino, del velo d'oro (*1540*).
- » Tornieri, ora Verlato.
- » Vaccari.
- » Vecchia, ora Malaspina (*1751*).
- » Balbi Valier, in Caimpenta.
- » Bonin, a Ponte Alto.

Ponte S. Michele (*1628*).

Porta del Territorio.

Portici al Monte Berico (*1746-1778*).Teatro Eretenio (*facciata, sec. 1784*).

Villa Carcano.

**Villaverla.**

Palazzo Fracarolli.

- » Porto.

**Zovencedo.**

Palazzo Barbaran.

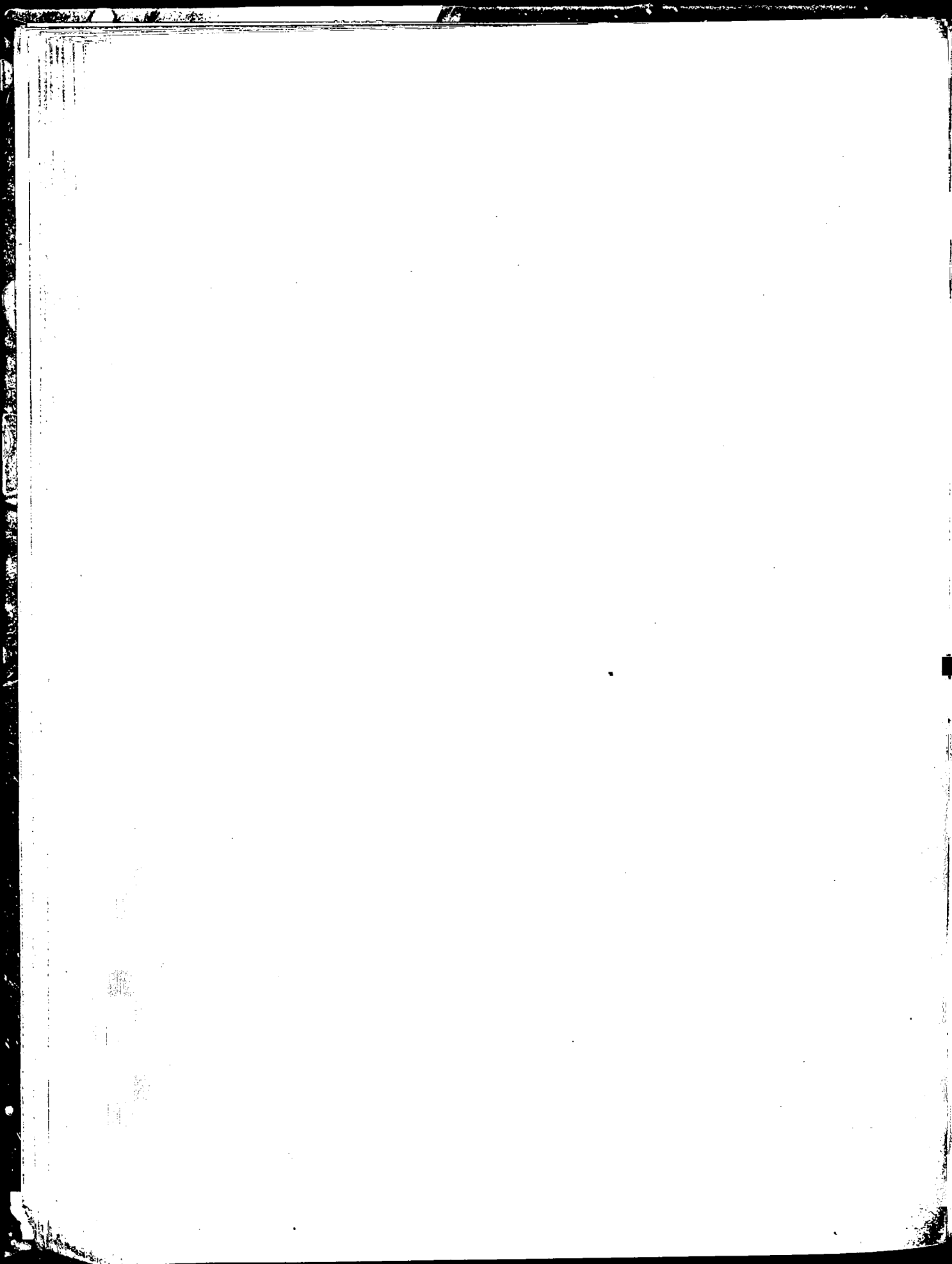



## REGIONE IV. — EMILIA

---

### Provincia di BOLOGNA.

**Anzola dell' Emilia.** Castello (*torre superstite*).

Palazzo Bentivoglio, presso Martignone.

**Bagni della Porretta.** Castellaro (*avanzi*) presso Capugnano.

Terme antiche (*restì*), ora Stabilimento balneario.

Torre di costruzione romana, presso Castelluccio.

**Bazzano.**

Rocca e torre.

**Bentivoglio.**

Campanile della chiesa parr. di S. Maria, in Saletto  
Castello, già dei Bentivoglio.

**Bologna.**

Acquedotto romano del Setta.

Bagno di Mario, fuori porta d'Azeglio.

Basilica di S. Petronio.

» di S. Pietro (*Cattedrale*).

» di S. Stefano.

Casa, detta dei Carracci.

» de Simonis.

» Poeti, in via Castiglione.

*Segue Bologna.*

## Casa Gualandi.

- » Tacconi.
- » Isolani, in piazza S. Stefano.
- » Isolani, in via Mazzini.
- » già dell'Arte dei Drappieri.

## Caserma di S. Caterina.

- » dei Servi.
- » di S. Cristina.
- » di S. Francesco.
- » di S. Domenico.
- » di S. Salvatore.
- » di S. Bernardino.
- » dell'Annunziata.
- » di S. Agnese.

Castello di Galliera (*avanzi*).

## Chiesa di S. Domenico.

- » di S. Francesco.
- » di S. Giacomo Maggiore, e parte del convento annesso.
- » ex Oratorio di S. Cecilia.
- » dei Servi.
- » del Corpus Domini.
- » parr. di S. Giovanni in Monte.
- » parr. di S. Martino.
- » della Madonna di Galliera.
- » di S. Salvatore.
- » parr. di S. Vitale ed Agricola.
- » parr. di S. Procolo.
- » del Baraccano.
- » di S. Rocco.
- » di S. Maria della Vita.
- » parr. di S. Bartolomeo.
- » di S. Colombano.
- » dello Spirito Santo.
- » parr. di S. Paolo.
- » della Madonua di S. Luca, ed Arco del Meloncello.

*Segue Bologna.*

Chiesa di S. Michele in Bosco.

- » di S. Vittore al Monte, e chiostro.
- » parr. della Misericordia.
- » (ex) di S. Apollonia, a Mezzaratta.
- » di Ronzano.
- » della Certosa, e camposanto.
- » (ex) di S. Barbaziano.
- » (ex) di S. Mattia.

Colonne nelle piazze Galileo e Malpighi.

Convento (ex) di S. Giovanni in Monte, ora carcere giudiziario.

- » (ex) di S. Procolo, ora Ospizio Trovatelli.
- » (ex) di S. Giacomo, ora Liceo Musicale.

Fontana del Nettuno.

- » del Listone, ed acquedotto.
- » della Gabella.

Foro dei Mercanti.

Monumento a Rolandino Passeggeri.

- » a Foscherari.
- » ad Accursio.
- » ad Odofredo.
- » a Rolandino dei Romanzi.
- » a Canetoli.

Oratorio dell'Amministrazione degli Spedali.

- » presso la chiesa di Casaglia.
- » (ex) dei Filippini.

Ospedale dell'Abadia, e cripta di S. Zama.

Palazzina della Viola.

Palazzo, già dei Filippini.

- » del Comune.
- » del Podestà.
- » dell'Archiginnasio.
- » dei Musei.
- » dei Notari e del Registro.
- » dell'Università.
- » ex Zecca.

*Segue Bologna.*

## Palazzo di Giustizia, già Ruini.

- » Arcivescovile.
- » Agucchi.
- » Albergati.
- » Bentivoglio.
- » Bevilacqua, in via Galliera.
- » Bevilacqua, già Sanuti.
- » Benelli, già Buoncompagni.
- » Da-Via Bargellini.
- » Fava.
- » già Fantuzzi, ora Cloetta.
- » Fioresi, ora Campagnoli.
- » del Collegio di Spagna.
- » già Magnani Guidotti, ora Baldi
- » Melvezzi Campeggi.
- » Malvezzi de' Medici.
- » Montanari, già Aldrovandi.
- » Montpensier.
- » Pallavicini, in via Galliera.
- » Pepoli (antico).
- » Pepoli (nuovo).
- » già Bocchio, detto dei Piella.
- » già Lambertini, ora Sanguinetti.
- » Salina-Amorini Bolognini.
- » Stanzani, già Borghi.
- » ex Barbazzi.
- » Grassi, ora Tribunale militare
- » Marescotti.
- » già Magnani, ora dell'Ospedale.
- » Tanari, in via Galliera.
- » Zambeccari.
- » già Malvasia (Hôtel Brun).
- » della già Dogana, ora Mattei.
- » Marescalchi.
- » già Stella, ora Mattei.
- » Bonavia, già Gnudi.

*Segue Bologna.*

Palazzo dei Celestini (Scuola Ingegneri).

» Aldini.

Porta Poggiale antica.

» Stiera, detta anche Porta Nuova.

» antica S. Vitale, in piazza Aldrovandi.

» » Castiglione, presso via Cartoleria.

» Galliera.

» Lame.

» S. Felice.

» S. Isaia (Pia).

» S. Mamolo, ora d'Azeglio.

» Castiglione.

» Maggiore, ora Mazzini.

» S. Vitale.

» S. Donato, ora Zamboni

» Mascarella.

» Navile.

Portico dei Banchi.

» del Baraccano.

» di S. Giacomo.

» dei servi.

» di S. Bartolomeo.

» di S. Luca e Meloncello.

Scuderie antiche Bentivoglio.

Teatro Comunale.

Torre Asinelli.

» Garisenda.

» Azzoguidi.

» Coronata, già Prendiparte.

» Galluzzi.

» Catalani.

» Oseletti.

» Uguzzoni.

» Scappi.

Torrette, pusterle, battifredi etc. delle mura di cinta.

Villa Mazzacurati, già Aldrovandi.

*Segue Bologna.* Villa Guastavillani, a Barbiano.  
 » Herculani, a Belpoggio.  
 » Gozzadini, a Ronzano.  
 Voltone dei Piella.

• **Indicazione di altri edifici di Bologna, che contengono alcune parti monumentali.**

Via d'Azeglio, N. 13 Piano sporgente a bertesche (sec. XV).

» » 15 Porta scolpita (sec. XVI).

» » 34 Loggia d'ingresso.

» » 41 Portico detto dei Bastardini (sec. XVI).

» » 42 Antica Casa Mezzovillani, ora Marsigli.

» » 43 Casa con terracotte (sec. XV).

Fuori Porta d'Azeglio Resti del convento degli Angeli.

» Chiostri della Madonna delle Acque.

Via Accuse, N. 2 Avanzi della vecchia residenza della Società dei Merciai

Via Altabella » 1 Casa (sec. XVIII).

» » 8 Casa (sec. XV).

Via Albiroli Avanzi di torre gentilizia (sec. XII).

Via Barbaziana » 1 Terrecotte nella facciata.

» » 11 Casa Mazzacurati.

Via Borgonuovo Portico con terracotte (sec. XV).  
 N. 5

» » 7 Avanzo d'un arco (sec. XIV).

» » 14 Portico (sec. XVI).

» » 19 Portico (sec. XVI)

Via Belle Arti » 52 Cortile (sec. XV).

Via Belmeloro » 4 Antico Palazzo Malvezzi Lupari.

Via Begatto Casa adiacente all'Ospizio (sec. XV).

» » 7 Portico (sec. XV).

- Via Barberia » 4 Portico coll'Arma Marescotti, e portale.  
 » » 12 Collegio Poeti.  
 » » 13 Palazzo Salina.  
 » » 23 Palazzo Rusconi (sec. XVII).
- Via del Cane » 10 Ghiera in terracotta della porta ogivale.
- Via de' Chiari » 3 Stipite della porta in macigno (sec. XV-XVI).  
 » » 7 Avanzi di decorazioni in terre cotte della facciata.
- Via Cimarie » 2 Ghiera in terre cotte ed archi sporgenti a bertesche (secolo XV).
- Via Caprerie » 3 Stemma dell'antica corporazione dei Macellai (1490).  
 » » 10 Ghiera in terre cotte a due archi di botteghe (sec. XIII).
- Via Castiglione » 1 Antico palazzo Bolognetti, ora Rambaldi (sec. XVI).  
 » » 2 Lapide che ricorda il privilegio degli scolari dell'esenzione dei dazi di gabella.  
 » » 4 Casa Pepoli con portico (sec. XIV-XV).  
 » » 5 Portico (sec. XV).  
 » » 21 Portico a terre cotte e cornici (sec. XV).  
 » N. 20-22 Casa Guastavillani. Portico e cortile (sec. XVI).  
 » N. 24 Casa già Ratta.  
 » » 47 Portico, cortile e cornice di terre cotte (sec. XV).
- Via Capo di Lucca Caseggiato per abitazioni operaie (sec. XV-XVI).  
 dal N. 9 al 25
- Via Cavaliere N. 9 Palazzo e stemma (sec. XIV-XVIII).  
 » » 16 Portico con ghiera in terre cotte (sec. XV).  
 » » 18 Casa (sec. XV).  
 » » 20 Portico con terre cotte (sec. XV).
- Via Collegio di Spagna Casa (sec. XVI).  
 N. 70-72
- Via Drapperie N. 6 Finestre sec. (XV-XVI).  
 » » 8 Facciata decorata in macigno (sec. XVI).
- Via delle Donzelle Finestre e cornici di terra cotta (sec. XV).  
 N. 2
- Via Foscherari Ghiera in terre cotte (sec. XIV).  
 N. 17

- Via S. Felice » 5 Portico e cornice di coronamento (sec. XVI).  
 » » 8 Architettura (sec. XVI).  
 » » 21 Portico e cornicione sec. (XV-XVI).  
 » N. 22-24 Cornicione di terre cotte (sec. XV-XVI).  
 » N. 41 Chiesa di S. Nicolò.  
 » Chiesa della Carità.  
 » N. 76-78 Portico, (sec. XVI).
- Via Garofalo N. 6 Facciata (sec. XVI.)
- Via Galliera » 4 Portico con capitelli scolpiti (sec. XVI).  
 » » 6 » (sec. XVI).  
 » » 13 » finestre e cornicioni in terre cotte (sec. XV).  
 » » 15 » e cornici (sec. XV).  
 » » 19 » e cornicione (sec. XV).  
 » » 30 » con terre cotte (sec. XV).  
 » » 35 Terre cotte (sec. XV).
- Via Gombruti » 1 Cornicione e avanzi di ghiera alle finestre; terre cotte  
 (sec. XV).  
 » » 3 Portico con capitelli scolpiti e datati 1536.  
 » » 17 » in legno (sec. XIV-XV).
- Piazza S. Giovanni » (sec. XV).  
 in Monte N. 5-6
- Via Imperiale N. 10 Casa Landi.
- Via Indipendenza » Stagni, (sec. XVI, e terre cotte (sec. XII).  
 N. 1  
 » » 3 Portico (sec. XVI).
- Via Inferno » 4 Oratorio di S. Giobbe, e terre cotte (sec. XV).
- Via Santa Isaia Portico (sec. XVI).  
 N. 31-33-35
- Via del Luzzo N. 4 Ghiera in terre cotte alla porta (sec. XV).
- Via Lame » 24 Casa, architettura (sec. XVI).  
 » » 26 Pitture nello sporto del tetto.
- Via Marsili » 4 Costruzione (sec. XVI).
- Via Marchesana N.1 Facciata con terre cotte (sec. XV-XVI).



Via Marchesana N.8 Ghiera in terre cotte della porta (sec. XVI).

» » 12 Mensola di macigno, scolpita (sec. XVI).

Via Mazzini » 5 Soffitto a travi del portico e dello stallaggio.

» » 13 Portico (sec. XV).

» » 14 Terre cotte della cornice e del portico (sec. XIV).

» N. 15-17 » del portico e della cornice (sec. XV); e della porta (sec. XIII).

» N. 22 Costruzione con decorazione in macigno (sec. XVI).

» » 23 Portico (sec. XV).

» » 24 Cortile principale (sec. XV).

» » 26 Casa Rossini.

» » 30 Portico e porta (sec. XV).

» » 33 » con terre cotte (sec. XV).

» » 34 Cornicione e fregio in terre cotte (sec. XV-XVI).

» » 35 Avanzi di archi (sec. XIII-XIV, e portico del sec. XVI).

» » 36 Cornice in terre cotte portico (sec. XV).

» N. 38-40 Esterno e cortile (sec. XV)

» » 42 Cornicione e portico (sec. XV-XVI).

» » 45 Palazzo Hercolani.

» » 46 Portico (sec. XIV).

» N. 47-49-51 Portici (sec. XV).

» N. 50 Portico in terre cotte (sec. XV).

» » 48 Portico e ornati della porta (sec. XVI).

» N. 59-61 Costruzione (sec. XVI).

» » 62 Capitelli del portico (sec. XVI).

» » 63 Portico (sec. XV-XVI).

» » 66 Ghiera in terre cotte della porta (sec. XIII).

» » 71 Casa (sec. XVI).

Via Mascarella Casa con Oratorio (sec. XVI-XVII).  
N. 44-46-48

Via Marsala N. 16 Portico (sec. XV-XVI).

» » 19 Facciata, terre cotte (sec. XV).

- Via Marsala N. 31 Palazzo (sec. XVI).
- » » 32 Portico (sec. XV-XVI), e terre cotte.
- » N. 34-36 » (sec. XV-XVI), e stipe scolpito nella porta.
- Via del Monte » 1 » cornicione, terre cotte del cortile (sec. XV-XVI).
- Via S. Maria Maggiore N. 4 Antico palazzo Bentivoglio, non completo (sec. XV).
- Piazza Malpighi Portico di S. Francesco con istorie affrescate (sec. XVII).
- N. 1 Casa, detta lo Spedaletto.
- Via S. Nicolò » 24 Casa con portico in legno, avanzi di cornici e finestre in terre cotte (sec. XIII).
- Via Orefici » 15 Avanzi di decorazione pittorica, del tempo di Giovanni II. Bentivoglio.
- Via Pescherie Vecchie (entro il mercato) Avanzi della chiesa di S. Matteo degli Accarisi.
- Via Parigi » 2 Portico, cornicione e avanzi di ornati ad una finestra; terre cotte (sec. XV).
- Via Poggiale » 1 Cornicione in terre cotte (sec. XV).
- » » 6 (nello sporto) Pitture di battaglie (sec. XVII).
- » » 18 Palazzo già Taruffi (sec. XVI).
- » » 36 Cornice in terre cotte (sec. XV).
- Via Pignattari » 11 Pilone angolare, avanzo, dell'antica casa comunale dell'Arrengo (sec. XII).
- Via Pietrafitta » 3 Casa ex Ghisilieri (sec. XVII-XVIII).
- Via Pratello Antico dongione della Grada del Naviglio.
- » » 7 Portico con terre cotte (sec. XV).
- Via Sampieri Archi sporgenti a bertesche della casa al N. 4 di Via Castiglione (sec. XIV).
- Via Ranocchi » 6 Cornicioni in terre cotte (sec. XV).
- Via S. Stefano » 1 Palazzo Sampieri; portico (sec. XV).
- » » 4 Cortiletto (sec. XV).
- » » 7 Portico ed avanzi della facciata (sec. XIV).
- » » 10 Avanzi di torri gentilizie.
- » » 13 Portico e facciata, del secolo XV-XVI.
- » » 14 Casa Berti Pichat, del secolo XVIII.

Via S. Stefano N. 15- Case Tacconi.  
17-19-21

- » N. 20 Portico, secolo XVI, e cornicione in terre cotte secolo XV-XVI.
- » » 25 Costruzione del secolo XV, ed avanzi di archi del secolo XIII.
- » » 34 Terre cotte nella facciata, secolo XV-XVI.
- » » 36 Casa del secolo XV; portico del secolo XVI, con ornati di macigno.
- » » 45 Portico in terre cotte, secolo XVI.
- » » 50 Portico e cornicione in terre cotte, secolo XV.
- » » 54 Casa del XVI secolo.
- » » 56 Palazzo del secolo XVII.
- » » 58 Palazzo Gozzadini.
- » » 63 Portico e terre cotte, del secolo XV-XVI.
- » » 75 Palazzo Ranieri Biscia.

Vicolo Spirito Santo Casa, già dei Catalani, con terre cotte.

Piazzetta San Sigi- Antica colonna e croce del cimitero, secolo XIV.  
smondo

Via Tovaglie N. 7 Ghiere in terre cotte alla porta ogivale, del secolo XIV.

Via Toschi » 11 Voltone dei Caccianemici, del secolo XIII; casa annessa del secolo XIII-XIV, e torre dei Caccianemici, posta dietro la stessa casa.

Via Tagliapietre Portico del secolo XV.  
N. 14

- » » 16 Casa del secolo XVI.

Vicolo Tubertini e Torre del secolo XII, e cavalcavia del sec. XIV.  
Mandria

Via Ugo Bassi N. 13 Una porta in marmo scolpita, del secolo XVI.

- » » 31 Casa del secolo XV-XVI.

Via S. Vitale » 15 Casa del secolo XVI.

- » » 31 Casa, non finita, del secolo XVI.
- » » 49 Casina del secolo XVI.
- » » 53 Casa del secolo XVI.

- Via S. Vitale N. 56 Casa già Martinetti; terre cotte del secolo XV.  
 » » 60 Casa Bolognesi; portico del secolo XVI.
- Via Val d'Aposa Casa con portico e cornicione di terre cotte, sec. XV-XVI.  
 N. 1 lett. A  
 » N. 5 Casa completa, del secolo XVI. Nel muro vicino un'edicola con pittura del sec. XV.
- Via Volturmo » 7 Portico e porta con stipite scolpito, del secolo XVI.
- Via Venezia » 5 Avanzi di casa del secolo XIII.
- Via Zamboni » 9 Portico con terre cotte e capitelli scolpiti in macigno, del secolo XV-XVI.  
 » » 11 Portico con capitelli scolpiti e ghiera di terre cotte; secolo XV-XVI.  
 Facciata della chiesa di San Donato, con affreschi del secolo XVIII.  
 Fianco del palazzo Malvasia; avanzi dell'antica casa Manzoli; XIII secolo.
- » » 18 Portico del XV secolo.
- » N. 17-19-21 Portico dell'antica corte esterna del palazzo di Giovanni II Bentivoglio; sec. XV.
- « N. 40 Casa Scarselli.

---

**Segue la provincia di Bologna.**

**Budrio**

- Campanile della chiesa parr. di S. Gervasio e Protasio, a Pieve di Budrio.  
 » della chiesa parr. di S. Michele, a Mezzolara.
- Chiesa parr. di S. Lorenzo.  
 » di S. Domenico.  
 » di S. Agata.  
 » parr. di S. Gervasio e Protasio, a Pieve di Budrio.
- Convento (ex), ora proprietà Bolignini, in Vedrana.
- Mura e torri di cinta.
- Oratorio di S. Maria del Borgo  
 » di S. Giuliana, a Pieve di Budrio.

- Segue Budrio.** Oratorio di S. Francesco alla Ricardina presso Pieve di Budrio.  
 Palazzo già Bentivoglio, ora Bertocchi.  
 » Grassi, ora Mazzacurati, in Vedrana.  
 » Malvezzi Campeggi, detto l'Abazia, a Bagnarola.  
 » Malvezzi Campeggi, a Bagnarola.  
 » Malvezzi de' Medici, già Odorici, a Bagnarola.  
 » Malvezzi de' Medici, già Cospi, a Bagnarola.  
 » Rusconi, a Mazzolara.  
 » Sforza, a Mazzolara.  
 Torre dell'antico Castello, a Vedrana.
- 
- Calderara di Reno.** Chiesa parr. e campanile di S. Elena, a Sacerno.  
 Colonna, detta del Triunvirato, a Sacerno.
- 
- Camugnano.** Castello di Vigo (*avanzi*).  
 » di Bargi (*avanzi*).  
 Chiesa parr. di S. Stefano, a Vigo (*cripta*).
- 
- Casal Fiumanese.** Casa antica Ceroni, a Sassoleone.  
 Castello di Sassoleone (*avanzi*).  
 » di Fiagnano (*avanzi*).  
 Chiesa parr. di S. Prospero, a Sassoleone.  
 Torre presso Montemaggiore (*avanzi*).
- 
- Castel d'Ariano.** Chiesa parr. e campanile di San Martino, in Musiolo Roffeno.  
 » ed ex monastero di S. Lucia, in Musiolo Roffeno.
- 
- Castel del Rio.** Castello antico (*ruderi*).  
 Palazzo Alidosi.

**Segue Castel del Rio.** Ponte Alidosi.

Torre di Cantagallo.

» di Castellaccio.

» di Codronco.

---

**Castel di Casio.**

Castello di Casio (*avanzi*).

Chiesa parr. di S. Quirico, a Pieve di Casio.

Oratorio di S. Ilario, a Pieve di Casio.

---

**Castelfranco Emilia.**

Castello di Piumazzo.

Chiesa di S. Colombano.

Forte Urbano, a Panzano.

---

**Castelguelfo.**

Castello, già Malvezzi, ora Ercolani.

Mura e torri di cinta.

---

**Castello d'Argile.**

Convento (ex) dei Minori Conventuali, presso Mascarino.

---

**Castello di Serravalle.**

Casa Comunale, con torre del XIII secolo, in Serravalle.

Castello di Serravalle.

» di Zappolino (*avanzi*).

---

**Castel S. Pietro.**

Campanile della chiesa parr. di S. Bartolomeo, a Frassineto.  
(*sec. XV*).

Castello (*avanzi*).

» di Varignana (*avanzi*).

» di Vedriano (*avanzi*).

Chiesa dei PP. Agostiniani.

» di S. Giuliana.

» ed ex chiostro francescano, detto Conventino.

- Segue Castel S. Pietro.** Chiesa parr. di S. Martino, a Monte Calderaro.  
 » parr. di S. Lorenzo, a Varignana (*cripta*).  
 Convento (ex), ora proprietà Monsignani Sassatelli, presso Monte del Re.  
 Fortilizio di Liano (*avanzi*).  
 Oratorio della B. V. ad Nives.  
 » di S. M. Annunziata.  
 Palazzo Bargellini, ora Ferretti, a Varignana.  
 Ponte sul Sillaro.  
 Torre dell'Orologio.  
 » Malvezzi, a Varignana.  
 Torri e mura del Castello di Frassineto.
- 
- Castiglione dei Pepoli.** Chiesa vecchia (abazia).  
 » di Boccadirio, a Baragazza (*sec. XVI*).  
 Mura castellane, in Lagaro (*avanzi*).  
 Palazzo, già Pepoli, e portale.  
 Torre del XV secolo.
- 
- Crespellano.** Chiesa parr. di S. Maria, presso Pragatto.  
 » di S. Quirico o Clerico.  
 » di S. Savino, del sec. XIV, a Marescotto.  
 Palazzo, già Cattani, detto la Torre, presso Pragatto.  
 Torri (due) superstiti del castello di Crespellano.
- 
- Crevalcore.** Palazzo, già Pepoli, a Palata.  
 Torre o campanile del XV secolo.  
 » di Galeazza.
- 
- Dozza.** Castello di Dozza.  
 Molino di Porta Imolese.

**Fontana Elice.**

Torre di Gaggio.

---

**Gaggio Montano.**Castel Leone, in Bombiana (*avanzi*).

Fabbricato, detto la Guanella, ritenuto già Palazzo di Giustizia.

Oratorio di Rocca Balcone.

Torre Malavita.

» del Varnè.

» del Poggio.

-----

**Galliera.**

Torre dell'antico castello.

**Granaglione.**Chiesa parr. di S. Giov. Battista, a Capanne (*avanzo di antico muro*).

-----

**Grizzana.**Castello di Veggio (*avanzi*).

Chiesa parr. di S. Lorenzo, a Vimignano.

Oratorio di Montovolo, a Vimignano.

» di S. Caterina, a Vimignano.

-----

**Imola.**

Bastioni di Porta Appia.

Biblioteca (ex convento francescano).

Casa del sec. XIII, in via Appia, 6.

» Peppi, in via de' Servi.

» in via Emilia, di fronte al palazzo Raffi (*affreschi, sec. XV*).

Chiesa parr. di S. Domenico.

» parr. di S. Maria in Regola.

» dell'Osservanza, ed Oratorio.

» parr. dei Servi.

» parr. di S. Giovanni.



**Segue Imola.**

Chiesa del Piratello.

» (ex) di S. Francesco (*avanzi*).

Duomo e campanile.

Edicola di Giulio II.

Palazzo di Caterina Sforza.

» Comunale (*avanzi dell'antico*).

» Sersanti, in piazza.

» del Pozzo.

» della Volpe.

» Monsignani Sassatelli.

» Morelli da S. Agostino.

Pilastrate del portico del Caffè Grande (*sec. XV*).

Portico a nord della piazza.

Rocca Sforzesca.

**Lizzano in Belvedere.** Campanile della chiesa parr. di S. Mammate.

Fortilizio a Rocca Corneta (*avanzi su cui è costruita la chiesa parrocchiale*).

Rocca di Belvedere, a Grecchia (*avanzi*).

» di Casale, nella frazione omonima (*avanzi*).

» di Capel Buso, a Rocca Corneta (*avanzi*).

» di Vaticciatico.

**Loiano.**

Casa, antica osteria di Loiano (*particolari del XIII secolo*).

**Marzabotto.**

Castello già dei conti di Panico (*avanzi*).

» già dei Boattieri, in Montasico.

Chiesa parr. di S. Lorenzo, in Panico (*sec. XII*).

» parr. di S. Michele Arcangelo, a Montasico. (*secolo XVI*).

» parr. di S. Maria, a Malfolle (*sec. XVI*).

Museo etrusco del conte Aria, e necropoli.

Oratorio di S. Niccolò, a Molfolle.

- Segue Marzabotto** Oratorio di S. Mamante, a Casaglia di Caprara.  
Rocca di S. Barbara (*avanzi*).
- 
- Minerbio.** Castello del XVI secolo.  
» dei Manzoli, ora Cavazza, a S. Martino de' Manzoli.  
Chiesa parr. di S. Giov. Battista.  
Torre d'ingresso al Borgo.  
» colombaia, del Vignola; proprietà Isolani.
- 
- Molinella.** Castello della Selva dei Malvezzi.  
Palazzo Malvezzi, in Selva dei Malvezzi.  
Torre del Palazzo Comunale, in Selva dei Malvezzi.
- 
- Monghidoro.** Monastero (ex) degli Olivetani (*avanzi*).
- 
- Monterenzio.** Castello, presso Vignale (*avanzi*),  
» di Sassonegro (*avanzi*).  
Chiesa parr. di S. Stefano.  
» parr. di S. Maria e S. Giuseppe, a Cassano.  
» parr. dei Ss. Michele e Cristoforo, a Sassuno.  
Rocca (*avanzi*).
- 
- Monte S. Pietro.** Castello di Monte S. Giovanni (*avanzi*).  
» di Mongiorgio (*avanzi*).  
Chiesa ex abaziale dei Ss. Fabiano e Sebastiano, a Mongiorgio.  
» antica di Capramozza, a S. Lorenzo in Collina.  
Rocca di Bonazzara (*avanzi*).
- 
- Montevoglio.** Castellaccio, a Montebudello (*avanzi*).  
Castello di Montevoglio (*avanzi*).

- Segue Montevoglio.** Chiesa parrocchiale e chiostro.  
 » parr. di S. Paolo, ad Oliveto.  
 Fortilizio di Oliveto (*avanzi*).
- 
- Monzuno.** Castello, già dei Cavalieri di S. Stefano, in Montorio.  
 Rocca di Trasasso (*avanzi nelle mura della chiesa parrocchiale*).
- 
- Ozzano dell'Emilia.** Abazia (ex) e campanile, presso Monte Armato.  
 Ponte romano sulla Quaderna.  
 Torre, ora campanile (*avanzo del Castello*) in S. Pietro di Ozzano.
- 
- Pianoro.** Casa, già Spedale di S. Antonio (*sec. XV*).  
 » nel podere Ronco Biancano.  
 Castello di Zena.  
 Chiesa di S. Ansano.  
 » parr. di S. Maria, in Riosto.  
 » parr. e campanile di S. Bartolomeo, a Musiano o Piano di Macina.  
 » parr. di S. Ansano, a Brento (*sec. XV*).  
 Convento (ex) detto dei Solani, a Monte Calvo (in consegna al Genio militare).
- 
- Praduso e Sasso.** Castello dei Rossi, ora Bevilacqua, in Pontecchio.  
 Fortilizio di Badalo (*avanzo, su cui è la chiesa parrocchiale*).  
 Palazzo, già Conti, detto Panglossiano, in Montechiaro.  
 Villa già Sanuti, alla Fontana.
- 
- Sala Bolognese.** Chiesa parr. di S. Biagio.
-

**S. Giorgio di Piano.** Palazzo Colonna.  
Porta Ferrara.  
Torresotto Caliceti.  
Torretta.

**S. Giovanni in Persiceto.** Chiesa parr. e torre di S. Giovanni.  
» di S. Apollinare.  
Forno Palazzino.  
Oratorio della B. V. del Poggio, presso S. Giovanni.  
Palazzaccio (il).

**S. Lazzaro di Savena.** Castello dei Britti (*avanzi*).  
Chiesa di S. Lorenzo (*portico*)  
» parr. di S. Biagio, a Castel dei Britti.  
» parr. di S. Giov. Battista, a Colunga (*vasca battesimale*).  
Convento (ex) dei Lateranensi di S. Salvatore, in Croara  
(attiguo alla chiesa parrocchiale).  
Palazzo Pepoli.  
» detto del Bosco, a Pizzocalvo.

**S. Pietro in Casale.** Campanile della chiesa parr. di S. Pietro.

**S. Agata Bolognese.** Oratorio dello Spirito Santo.

**Savigno.** Castello, presso Montepastore (*avanzi*).  
» di Samoggia (*avanzi*).  
Chiesa parr. di S. Protasio (*sec. XVII*).  
Costruzione antica, detta la Castellina, a Montepastore.

**Tossignano.**

Palazzo già baronale.

» già pretoriale, ora del Municipio.

Rocca di Tossignano (*avanzi*).

---

**Vergato.**

Chiesa parr. di S. Apollinare, a Galvenzano.

» parr. di S. Maria, a Tolè.

» parr. e chiostro di S. Pietro, a Pieve di Roffeno.

Oratorio dell'Ascensione, a Montecavalloro.

Palazzo Comunale (*stemmi*).

Rocca, a Pieve di Roffeno.

---

**Zola Predosa.**

Palazzo Albergati, ora Calcagno.

---

### **Provincia di FERRARA.**

**Argenta.**

Chiesa della Pieve di S. Giorgio.

» della Celletta.

» (ex) di S. Croce.

---

**Cento.**

Chiesa parr. di S. Sebastiano, a Renazzo.

» del SS. Rosario (*pittura del Guercino*).

Oratorio della Crocetta, a Penzale (*pittura del XV secolo*)

Palazzo Gallerani Falzoni.

» detto della Giovannina, a Penzale.

Porta Pieve.

Rocca di Cento.

---

**Codigoro.**

Capitolo (ex) dell'abazia di Pomposa.

Chiesa parr. e campanile di S. M. Assunta, in Pomposa

*Segue Codigoro.*

Palazzo della Ragione, in Pomposa.  
 Refettorio (ex) dell'abazia di Pomposa.

**Ferrara.**

Carceri di S. Paolo (ex monastero).

Casa Ariosto.

» Biagio Rossetti.

» Romei.

Caserma S. Benedetto (ex monastero).

» Cavour (ex monastero).

» S. Guglielmo (ex monastero ed ex chiesa).

» Mortara (ex monastero ed ex chiesa).

Castello Estense.

Chiesa di S. Antonio, e monastero.

» di S. Apollinare (della Morte).

» parr. di S. Benedetto, e campanile.

» di S. Carlo.

» Cattedrale (parrocchiale).

» del Corpus Domini.

» di S. Cristoforo, e certosa (cimitero).

» di S. Domenico.

» di S. Francesco.

» di S. Giovanni Battista.

» del Gesù.

» di S. Giuliano.

» di S. Giuseppe.

» parr. di S. Gregorio.

» della Madonnina (dei Camillini).

» di S. Maria della Rosa.

» parr. di S. Maria in Vado.

» di S. Monaca, e convento.

» parr. di S. Paolo, e campanile.

» di S. Spirito.

» parr. di S. Stefano.

» delle Stimate di S. Francesco.

» di S. Vito.

*Segue Ferrara.*

Chiesa di S. Giorgio, e campanile, nel sobborgo di San Giorgio.

- » di S. Bartolo, nel sobborgo di S. Giorgio.
- » (ex) di S. Andrea (proprietà comunale).
- » » di S. Caterina ed ex monastero, ora sede del Museo di storia naturale.
- » » di S. Giacomo.
- » » di S. Leonardo (appartenente alla Banca d'Italia).
- » » di S. Maria della Consolazione, ed ex monastero.
- » » di S. Margherita, ed ex convento.
- » » di S. Pietro.
- » » di S. Romano.

Chiesina (ex) all'angolo di via Camposabbionario e via Scandiana.

- » » in via Formignano, 15.

Convento (ex) di S. Romano (*chostro*).

Palazzo Aventi.

- » Avogli-Trotti.
- » Arcivescovile.
- » Bentivoglio.
- » Bevilacqua-Mazzucchi.
- » Bonacossi.
- » Beltrame.
- » Bonetti.
- » Canonici.
- » Comunale.
- » Costabile.
- » Crispi.
- » dei Diamanti, già Sigismondo d'Este.
- » Dotti.
- » Fiaschi.
- » di Lodovico il Moro.
- » Manfredini.
- » Masieri.
- » Massari.
- » Montecatini.

*Segue Ferrara.*

Palazzo del Monte di Pietà.

- » dell'Ospedale di S. Anna (prigione del Tasso).
- » detto la Palazzina.
- » Pareschi, già Gavassini.
- » Pareschi, già del Pozzo.
- » Prosperi.
- » Pio, ora Pirani.
- » Recchi-Mayr.
- » Roverella, ora sede della Società dei negozianti.
- » Saracco, ora Giglioli.
- » Saracco, già Riminaldi.
- » Sacrati-Strozzi.
- » Schifanoia, detto la Scandiana.
- » Seminario.
- » Scroffa, già Ghisilieri.
- » Tassoni-Estensi (ora manicomio).
- » e teatro comunale.
- » Trotti-Estensi-Mosti.
- » Trotti.
- » Turco (ora di Bagno).
- » Turchi, ora Collegio Salesiano.
- » dell'Università.
- » Varano, ora Banca d'Italia.
- » Villa, ora Melli.
- » Zatti, ora Istituto femminile di S. Vincenzo.

Porta degli Angeli (ora chiusa).

- » a mare (torrione).
- » Reno.
- » Catena, presso porta Po, nel sobborgo S. Benedetto.

Torre marmorea, o campanile della Cattedrale.

- » presso il palazzo della Ragione.
-



Indicazione di altri edifici di Ferrara, che contengono alcune parti monumentali.

- Piazza Ariosto      Colonna d'Ariosto.
- Via Ariosto N. 28 Casa con porta in marmo e capitelli scolpiti; cornice di coronamento in cotto; poggiosi e bugnato in marmo nello zoccolo (sec. XVI).
- Corso Piazza d'Armi N. 49 Porta in marmo con capitelli scolpiti, e targa a caratteri gotici (sec. XVI).
- Piazza d'Armi      Monumento onorario a Paolo V. (sec. XVII).
- Via Belfiore    » 17 Piccola chiesa; facciata in cotto (sec. XIV).
- Via Boccacanale S. Stefano N. 18 Arcate decorate, e finestre.
- »    » 24-30 Due archi e cornicione.
- »    » 36 Arcate.
- »    » 26 Due archi decorati (sec. XIV).
- Via Boccaleone N. 24 Porta in cotto, e targa in marmo (sec. XVI).
- Via Borgo di Sotto N. 58 Porta in cotto con capitelli, fregi in marmo, ed iscrizione.
- »    » Pilastrate d'angolo (angolo Praisolo).
- »    » 64 Porta in cotto.
- Via Camello    » 15 Casa in cotto, con cornice sulla porta (sec. XV).
- »    » 20 Porta in cotto, a sesto acuto.
- Via Capo Ripa-grande N. 140 Scultura nella facciata, raffigurante due angeli.
- Via Capo Volte N. 54 Arco di porta, e finestra in cotto (sec. XV).
- »    » 50 Porta in cotto.
- Via Carbone    » 15 Portone e finestre in cotto.
- Via Carri      » 5 Cornice di porta (sec. XVI).
- »    » 16 Porta a sesto acuto, in cotto (sec. XV).
- »    » 30 Porta decorata in terra cotta.
- »    » 2-4 Decorazione di due porte.

- Piazza Cattedrale Due colonne con capitelli e trabeazione in marmo (costruzione di epoca romana)  
(volta Cavallo)
- Via Centoversuri Insieme, e finestre ultimo piano.  
N. 11
- Via Colomba » 6 Abside dell'ex chiesa di S. Nicolò.  
» » 13 Porta ornamentale.  
» » 25 Casa in cotto, con cornici alle finestre (sec. XVI).
- Via Commercio Pilastrate dell'Oratorio.  
N. 54
- Via Contrari (angolo Pilastro d'angolo.  
con via Canonica)
- Via Contrari N. 28-32 Finestre ultimo piano, e cornicione.
- Piazza Cortebella Pilastro d'angolo (sec. XVI).
- Via Carreggiari Porta in cotto.  
N. 5
- Via Fondo Ban- Porta in marmo con ornamenti.  
chetto N. 17
- Via Formignana Tre finestre in cotto, al piano superiore.  
N. 25
- Via Garibaldi N. 110 Finestre del sec. XV.  
» (angolo Spa- Ingresso dei portici; decorazione dell'arco.  
dari)  
» (angolo via Pilastro d'angolo.  
Luna)
- Via Garibaldi N. 32 Arco di portone, in cotto.
- Via Ghiaia » 6 Iscrizione caratteristica nella porta.
- Via Giovecca Chiesa di S. Maria della Pietà dei Teatini.
- Via Giuoco del Pal- Grande pilastro d'angolo, medioevale.  
lone (su.l'angolo  
col vicolo del  
Granchio
- Via Giuoco del Pal- Colonnato in marmo, e soffitto antico (sec. XV).  
lone N. 19 al 23
- Via Gusmaria N. 8 Arco di porta, a sesto acuto (sec. XV).
- Via Luna » 23 Porta in cotto.
- Via Malborghetto Arcate e cornice tra i piani superiori, in cotto.  
N. 24

- Via Madama » 46 Porta in cotto.  
 » » 45 Casa con terre cotte.
- Via Mazzini » 22 Casa con finestre a sesto acuto, decorate, e lunette sotto il tetto, pure decorate.  
 » N. 41 e seg. Finestre ultimo piano.  
 » N. 66-72 Cornicione.
- Via Mellone N. 19 Due finestre in cotto, del sec. XVI.
- Via Muzzina » 38 Porta in cotto
- Piazza Municipale Porta dell'ex chiesa di S. Aurelio, detta la chiesa nuova.
- Via Paglia N. 30-36 Cornici sotto il tetto, e camini esterni (sec. XIV).
- Via Porta d'Amore Due finestre bifore in marmo, e cinque in cotto; rudere  
 N. 17 di piedistallo di marmo, in angolo con via Venti Settembre.  
 » » 29 Fregio di porta in cotto, con serafini.
- Via Porta S. Pietro Casa Ferioli, con terre cotte.  
 N. 11  
 » » 16 Porta in cotto.
- Via Ripagrande Casa in cotto, con porta ed arco ornamentale.  
 N. 10
- Via Vicolo Rover- Stemma in marmo.  
 sella N. 7
- Piazza Sacrati Teatro Filarmonico; avanzi della chiesa di S. Giovannino (cornice di fianco).
- Via Porta Reno Porta in marmo, del rinascimento.  
 N. 19  
 » » 21-23 Portico con colonne di marmo, archi laterizi e portale marmoreo.  
 » » 47-49 Arcate, e parte inferiore del camino.
- Piazza Savonarola Balcone in marmo, del sec. XVI.
- Via M. della Sacca Decorazioni di finestre, in marmo.  
 N. 11 e 13
- Via Sogari N. 5 Particolari di finestre in cotto; camini e bancali delle finestre (sec. XV).
- Via S. Romano Arcate di portico.  
 N. 28-30

- Via S. Romano      Cornice e camino, in cotto.  
N. 32-34
- »      »      18 Camino con monogramma di Cristo.
- Via Terranuova      Casa con porta, finestre e cornice, in cotto.  
N. 29
- »      »      40 Cornice di coronamento a tre piccole finestre.
- Via Vecchie      »      4 Finestra gotica, in cotto, del sec. XIV.
- Via Venti Settembre      Porta in cotto, e poggiosi di marmo (sec. XIV).  
N. 55
- »      »      118 Porta della chiesa di S. Apollonia.
- »      »      64 Finestra in cotto, prospiciente il vicolo Gambone.
- Via Vegri      N. 12 Quattro finestre.
- »      »      11 Casa con terre cotte, e camino.
- Via Vittoria      N. 19 Casa in cotto, con fregio di angioletti sopra la porta;  
finestre, cornici, ecc.
- Corso Vittorio Ema-      Capitelli scolpiti.  
nuele (sull'angolo  
con via Alberto  
Lollo
- Corso Vittorio Ema-      Porta in marmo con capitelli scolpiti.  
nuele      N. 12
- Corso Vittorio Ema-      Angolo di palazzo in marmo con quattro candelieri, ca-  
nuele      N. 14      pitello e stemma scolpito.
- Via Volta Paletto      Porta in cotto, con capitelli e fregi di marmo.  
N. 9
- »      »      27 Porta in cotto, del sec. XVI.
- »      »      40 Porta in cotto.
- »      »      46 Porta in cotto e finestre, del secolo XVI.
- Via Volte      N. 35 Cortiletto con archi e capitelli di marmo.
- Via Volta Casotto      Casa con finestre in cotto, decorate, ed arco attraversante-  
N. 14      la via coperta (sec. XV).
- Via Porta S. Pietro      Casa con porta e finestra, in cotto.  
N. 11
-

Segue la provincia di Ferrara.

- Massafiscaglia.** Torre dei Tieni.  
\_\_\_\_\_
- Mesola.** Castello di Mesola.  
\_\_\_\_\_
- Pieve di Cento.** Duomo e campanile.  
Oratorio della SS. Trinità.  
Rocca.  
\_\_\_\_\_
- Poggio Renatico.** Castello Lambertini (*avanzi*).  
\_\_\_\_\_
- Porto Maggiore.** Castello di Belriguardo.  
\_\_\_\_\_

**Provincia di FORLÌ.**

- Bertinoro.** Casa Missiroli.  
Chiesa Cattedrale.  
» parr. di S. Donato, in Polenta (*sec. XI*).  
Chiosstro presso la chiesa dell'Abadia.  
Palazzo Comunale.  
Rocca di Bertinoro.  
» dei Polentani, presso Polenta (*avanzi*).  
\_\_\_\_\_
- Borghi.** Castello di S. Giovanni in Galilea (*avanzi*).  
\_\_\_\_\_

**Cesena.**

Biblioteca Malatestiana.

Chiesa Cattedrale.

- » della Madonna del Monte.
- » di S. Domenico.
- » di S. Agostino.
- » parr. di S. Zenone, e campanile.
- » parr. di S. Pietro, a Pieve Sestina (*abside*).

Chiostro (ex) dei Francescani (*sec. XV*), ora museo.

Fontana del XVI secolo.

Palazzo Comunale.

- » della Congregazione.
- » degli Studi.
- » del Ridotto.
- » Braschi.
- » Chiaramonti.
- » Romagnoli.
- » Guidi.
- » Ghini (*sec. XVII*).
- » Soldati, già Carabetti (*sec. XV*).
- » Zamboni (*porta, sec. XVI*).

Ponte sul Savio.

Rocca di Cesena (*sec. XV*).

Sepolcri antichi a Formignano.

Torre di S. Giorgio, già Castello.

- » di S. Mauro, già Vedetta.

**Cesenatico.**

Colonne (due) venete monumentali.

**Civitella.**Castello di Civitella (*avanzi*).

- » di Monte Vescovo (*avanzi*).
- » di Valdoppio, a Squazzarolo (*avanzi*).
- » di Giaggiolo (*avanzi*).
- » di Montecerro (*avanzi*).
- » di Monterotondo (*avanzi*).

*Segue Civitella.* Palazzo dei marchesi di Bagno, a Cusercoli.  
 Rocca Malatestiana, a Cusercoli.  
 Santuario della B. V. di Suasia.

---

*Fiumana.* Castello di Sadurano (*pochi resti*).  
 Costruzioni romane sul fiume (*avanzi*).

---

*Forlì.* Casa Saffi (*stipiti della porta*).  
 » già Acconci, oggi Reggiani (*affreschi in una camera a terreno*).  
 » già Francia, ora Pettini (*facciata*).  
 » Palmezzani, in borgo Garibaldi.  
 » Pasquali, già Cantoni, in borgo Mazzini.  
 » Matteucci, in via Guido Bonatti.  
 » Bovelacci, in via Maroncelli.  
 Castello (*avanzi su cui è costruita la chiesa parrocchiale di Ladino*).  
 » di Petrignone (*ruderi*).  
 Chiesa Cattedrale di S. Croce (*affreschi, vasca battesimale ecc.*).  
 » di S. Antonio vecchio.  
 » parr. di S. Biagio, in S. Girolamo.  
 » ex Oratorio di S. Sebastiano.  
 » del Corpus Domini.  
 » di S. Filippo.  
 » di S. Mercuriale, e campanile.  
 » di S. Pellegrino dei Servi.  
 » parr. della SS. Trinità (*campanile*).  
 » parr. e campanile di S. Maria, ad Acquedotto.  
 » di Fornò, a Formiolo.  
 » parr. e campanile dei Ss. Pietro e Paolo, a Pieve Quinta.  
 Palazzo Comunale.  
 » del Monte di Pietà (*facciata*),

**Segue Forlì.**

Palazzo Albicini (*dipinto del Cignani*).

- » Guarini-Torelli (*porta e balcone d'angolo*).
- » Gaddi, in borgo Garibaldi (*finestra bifora*).
- » Tartagni, con torre medioevale.
- » Paolucci de'Calboli.
- » dell'Ospedale.
- » degli Studi.
- » del Ricovero di MendicITÀ (*terrecotte nella facciata ad est*).
- » del Podestà, oggi Pettini.
- » Manzoni (*terrecotte*).
- » Paolucci-Piazza, ora del Municipio.

Portico della casa Pettini, in via Aurelio Saffi (*due archi*).

Rocca Ravaldino.

Torrioni (due) della Rocchetta di Schiavonia, oggi Porta Garibaldi.

---

**Forlimpopoli.**

Campanile della Cattedrale.

Chiesa di S. Ruffillo.

- » dei Servi.

Mura di cinta.

Rocca.

---

**Gatteo.**

Castello di Gatteo.

Chiesa di S. Rocco (*pittura del XV secolo*).

---

**Longiano.**

Castello Malatestiano.

Chiesa parr. di S. Cristoforo.

Monastero (ex) di S. Teonisto (*sec. XI*).

---

**Meldola.**

Acquedotto romano (*avanzi*).

Castello di Meldola (*avanzi*)



- Segue Meldola.** Castello di Caminate (*avanzi*).  
 » di Belfiore (*ruderi*).  
 Chiesa collegiata di S. Niccolò.  
 » parr. di S. Francesco.
- 
- Mercato Saraceno.** Castello di Civola o Ciola (*vestigia*).  
 Chiesa parr. di S. Maria Nuova.  
 Ponte sul Savio (*sec. XII*).
- 
- Mondaino.** Mura castellane.
- 
- Montecolombo.** Castello di Montecolombo (*avanzi*).  
 » mura e torri di S. Savino.
- 
- Montefiorito.** Castello-Rocca Malatestiana.
- 
- Montiano.** Rocca Malatesta.
- 
- Predappio.** Chiesa parr. e cripta di S. Casciano Apennino (*sec. VII*).  
 Rocca di Predappio (*avanzi*).  
 » di Elmici (*avanzi*).
- 
- Rimini.** Arco d'Augusto.  
 Casa Facchinetti, già Parcitati.  
 » Renzi.  
 » Rocchi, ora Masi.  
 » Tonini.  
 » Pugliesi, in via Giordano Bruno.  
 » già del Cardinale Gozio de Battagli.

*Segue Rimini.*

Casa dell'Episcopio.

» Cambrisi Riminucci (*stipiti della porta*).

Castello e Rocca Malatestiana.

Chiesa e torre di S. Agostino.

» di S. Bartolomeo, già di S. Marino.

» di S. Giuliano.

» dei Servi.

» di S. Girolamo.

» della Colonnella.

» delle Grazie.

» (ex) di S. Caterina (*terrecotte e statuetta*).

» (ex) di S. Gaudenzio (*avanzi*).

» parr. di S. Salvatore.

» parr. di S. Fortunato in Scolca.

Colonne (due) romane, in via Flaminia.

Fontana marmorea, in piazza Cavour.

Grotta dei Romiti.

Mura di cinta romana (*avanzi*).

» malatestiane in Borgo S. Giuliano (*avanzi*).

Oratorio di S. Onofrio.

» (ex) di S. Giuseppe, presso il Duomo.

» (ex) di S. Antonio Abate

Palazzo della Sottoprefettura.

» del Comune.

» Gambalunga.

» Tingoli.

» Cima, ora Castracane.

» Lettimi.

» Bonadraca.

» Cioja, già Pavoni.

» Paci.

» Ruffi.

Piedistallo commemorativo di Giulio Cesare.

Ponte di Tiberio.

Porta Montanara.

Pozzo del Sangallo, nel cortile di S. Giuliano.

**Segue Rimini.**

Statua in bronzo di Paolo V, in piazza Cavour.  
 Tempietto di S. Antonio, in piazza Giulio Cesare.  
 Tempio Malatestiano.  
 Torre dell'ex chiesa di S. Colomba, ed avanzi dell'antico  
 Duomo.  
 Torri gentilizie medioevali (*avanzi*).  
 Viera di pozzo malatestiano, in via di circonvallazione a  
 mare.

---

**Roncofreddo.**

Castello Malatestiano di Monteleone.  
 » » di Sorrivoli.

---

**Roversano.**

Castello di Roversano (*avanzi*).

---

**Saludecio.**

Chiesa dei Girolamini  
 » di S. Biagio.  
 Mura castellane.

---

**S. Giovanni di Ma-** Rocca Malatestiana, a Cattolica.  
**rignano.**

---

**S. Arcangelo.**

Arco onorario a Clemente XIV.  
 Chiesa collegiata.  
 Palazzo comunale.  
 Pieve di S. Michele  
 Rocca Malatestiana.

---

**Sarsina.**

Chiesa Cattedrale (*pila bizantina*).  
 Opere romane (*avanzi*).  
 Palazzo arcivescovile.

---

Savignano. Chiesa parr. di S. Lucia.  
 » di S. Giovanni in Compito.  
 Mura e bastioni (*avanzi del sec. XIV*).  
 Palazzo comunale.  
 Ponte consolare romano.

---

Scorticata. Castello di Scorticata.

---

Teodorano. Castello di Teodorano.  
 » di Castelnuovo (*avanzi*).  
 » di Valdinoce (*resti*).

---

Verucchio. Castello o Rocca Malatestiana.  
 Chiesa di S. Agostino.  
 » ex collegiata.  
 » dei Francescani, presso Villa.  
 Palazzo comunale.

---

### **Provincia di MODENA.**

Bomporto. Chiesa parr. di S. Michele in Solara (*statue del Begarelli*).

---

Carpi. Castello dei Principi Pio.  
 Chiesa, detta le Sagra, e campanile.  
 » Cattedrale.  
 » di S. Niccolò.  
 » di S. Francesco.  
 » di S. Chiara.  
 » di S. Rocco.

- Segue Carpi.** Palazzo, detto Castelvecchio.  
Portico lungo, in piazza Vittorio Emanuele.  
Santuario del Crocefisso.
- 
- Castelvetro.** Castello, ridotto ad uso di Canonica parrocchiale.  
Chiesa parr. di S. Sencio e Teopompo.  
» (ex) vecchia.  
Oratorio (ex) di S. Michele, in Levizzano.  
Palazzo, già Rangoni.
- 
- Fanano.** Chiesa parr. di S. Silvestro.  
Oratorio di S. Francesco.
- 
- Finale Emilia.** Castello delle Rocche.  
Oratorio di S. Maria ad Nives, a Massa Finalese.  
Torre del Comune.
- 
- Fiorano.** Castello di Spezzano.  
Santuario della B. V. del Castello.
- 
- Fiumalbo.** Castello di Fiumalbo (*avansi*).  
Chiesa parr. di S. Bartolomeo.  
Oratorio di S. Michele, presso Pievepelago  
» di S. Rocco.
- 
- Formigine.** Torre.
- 
- Frassinoro.** Castello di Medola (*avansi*).  
Chiesa abaziale di S. M. Assunta.
-

- Guiglia.** Castello di Guiglia (*avanzi*).  
Chiesa parr. di S. Giovanni Battista, a Pieve di Trebbio.  
Torre, presso Rocca Malatina.
- 
- Lama Mocogno.** Chiesa parr. di S. Andrea, in Cadignano.  
Torrione a Montecenere.
- 
- Maranello.** Castello (*avanzi*).
- 
- Marano sul Panaro.** Chiesa parr. di S. M. Assunta, a Denzano.
- 
- Mirandola.** Chiesa Cattedrale.  
» di S. Francesco.  
» del Gesù.  
» parr. di S. Maria ad Nives, in Quarantoli (*frammenti antichi*).
- 
- Modena.** Casa Ferrari.  
» Fogliani, ora Mari.  
» Sertorio, ora de Buoi.  
» Torti, ora Casarini.  
» Castelvetro, ora Ferrari.  
Caseggiato detto delle Caselle.  
Chiesa di S. Agostino.  
» di S. Barnaba.  
» parr. di S. Bartolomeo.  
» del Carmine.  
» parr. di S. Domenico.  
» di S. Francesco.  
» parr. di S. Giorgio  
» di S. Giovanni Decollato.

**Segue Modena.**

Chiesa di S. Paolo (*campanile*).

- » parr. di S. Pietro, e cortile della Canonica.
- » parr. di S. Vincenzo.
- » del Paradiso.
- » Votiva.
- » di S. Lazzerò, presso Modena.
- » parr. di S. Giorgio, in Ganaceto.

Chiostro del monastero di S. Geminiano.

Duomo.

Palazzo ex ducale.

Palazzo antico comunale (*avanzi*).

- » arcivescovile.
- » detto dei Musei.
- » dell' Università.
- » Rangoni.
- » Fontana, ora Tonelli.

Panificio militare, presso S. Pietro.

Torre Ghirlandina.

- » dell'Orologio, nella piazza Maggiore.

**Monfestino.**

Castello di Monfestino.

- » di Pompeano (*avanzi*).

Chiesa parr. di S. Maria, a Rocca S. Maria.

Torri superstiti del castello di Bastiglia.

**Montefiorino.**

Chiesa di S. Giulia.

- » parr. di S. M. Assunta, in Rubbiano.

Rocca di Montefiorino (*avanzi*).

Torre quadrata, superstite del castello di Costrignano.

**Montese.**

Oratorio di Riva.

- » di Monteforte.

Torre e rocca.

- Nonantola.** Chiesa abaziale di S. Michele Arcangelo.
- 
- Pavullo.** Casa Mattioli, a Coscogno (*porta*).  
 Castello di Montecuccolo.  
 » di Montobizzo (*avanzi*).  
 Chiesa di Obizzo (*abside*).  
 » parr. di S. Apollinare, a Coscogno.  
 » parr. di S. M. Assunta, a Montebonello.  
 » parr. di S. Giov. Battista, a Renno.  
 Torre di Gaiato.  
 » di Niviano.  
 » quadrata, in Lavacchio.
- 
- Pievepelago.** Rocca Pelago (*avanzi*) nella frazione omonima.
- 
- Polinago.** Castello di Brandola (*avanzi*).  
 Mura e rocca di Rancidoro (*avanzi*).
- 
- Prignano sulla Secchia.** Castello (*avanzi*).  
 Rocca di Pigneto, ridotta ad abitazione privata.  
 Torre superstite del castello di Castelvecchio.
- 
- S. Cesario.** Chiesa parr. di S. Cesare.
- 
- S. Felice.** Castello di S. Felice.
- 
- Sassuolo.** Castello, presso Montegibbio (*avanzi*).  
 Palazzo ex ducale.
-



Savignano sul Pa- Castello (*avanzi*).  
naro.

---

Sestola. Castello con chiesa e palazzo, già residenza dei Gover-  
natori.  
Chiesa parr. di S. Giov. Battista, a Roncoscaglia.  
» (ex) di S. Biagio, a Roncoscaglia.  
» parr. di S. Giorgio, a Vesale.

---

Spilamberto. Torrione e porta.

---

Vignola. Castello di Vignola.  
Chiesa della Rotonda.  
Palazzo Boncompagni.  
Torre e avanzi di un castello, a Campiglio.

---

Zocca. Mura castellane di Montombraro (*avanzi*).

---

### **Provincia di PARMA.**

Bedonia. Castello di Montarsiccio (*avanzi*).

---

Berceto. Castello di Berceto (*avanzi*).  
» di Pietramogolana (*avanzi*).  
Chiesa parr. di S. Moderanno.

---

Borgo S. Donnino. Chiesa Cattedrale (Duomo).  
» parr. dei Ss. Faustino e Giovita.

- Segue Borgo S. Don-** Chiesa di S. Antonio  
**nino.** Palazzo del Comune.  
 Ponte romano.
- 
- Borgotaro.** Chiesa parr. di S. Maria.
- 
- Busseto.** Casa di Giuseppe Verdi.  
 Castello e torre dell'Orologio.  
 Chiesa parr. di S. Bartolomeo.  
 » e convento dei Minori Osservanti.  
 » parr. di S. Andrea, a S. Andrea.  
 » parr. di S. Rocco, a S. Rocco *(terrecotte)*.  
 Palazzo del Comune.  
 » del Monte di Pietà  
 » Pallavicini.
- 
- Calestano.** Castello di Ravarano.  
 » presso Vigolone *(avanzi)*.
- 
- Collecchio.** Chiesa parr. di S. Prospero e Martino.
- 
- Colorno.** Chiesa parr. di S. Margherita.  
 » di S. Liborio.  
 Oratorio dell'Annunziata.  
 Palazzo ex ducale (ora manicomio).  
 Torrione.
- 
- Compiano.** Castello di Compiano.
-

- Corniglio.** Castello di Corniglio.  
» presso Roccaferara (*avansi*).  
—————
- Cortile S. Martino.** Chiesa abaziale, detta di Val Serena.  
—————
- Felino.** Castello di Felino.  
Chiesa parr. di S. Ilario, a S. Ilario di Baganza.  
—————
- Fontanellato.** Rocca.  
Torrione.  
—————
- Fontevivo.** Chiesa abaziale di S. Bernardo.  
—————
- Fornovo di Taro.** Chiesa parr. e campanile dell'Assunzione.  
—————
- Golese.** Chiesa parr. di S. Giov. Evangelista, in Castelnovo.  
Torre presso Baganzola.  
—————
- Langhirano.** Castello di Torrechiara.  
Palazzo del Vescovato.  
—————
- Lesignano Bagni.** Chiesa parr. di S. Michele, a Cavana.  
—————
- Lesignano di Palmia.** Chiesa parr. dell'Assunzione di M. V., a Bardone.  
» parr. di S. Stefano, in Terenzo.  
—————

- Medesano.** Castello di Varano (*avanzi*).  

---
- Montechiarugolo.** Castello di Montechiarugolo.  
 Chiostro di S. Felicola.  

---
- Neviano Arduini.** Chiesa parr. di S. M. Assunta, a Sasso.  
 » parr. di S. Ambrogio, in Bazzano.  

---
- Noceto.** Castello di Noceto.  
 » di Castelguelfo.  
 » di Costamezzana.  

---
- Pellegrino.** Castello di Pellegrino.  
 » presso Grotta (*avanzi*).  
 ¶ » presso Varone (*avanzi*).  
 Chiesa (ex) dei Conventuali minori.  

---
- Roccabianca.** Castello di Roccabianca.  

---
- Parma.** Battistero.  
 Casa con terrecotte, in borgo Leon d'Oro.  
 Caserma di S. Giov. Evangelista (ex monastero).  
 Castello o cittadella (*avanzi*).  
 Cella di S. Caterina, in borgo Pietro Giordani, 7.  
 Chiesa parr. di S. Alessandro.  
 » dell'Annunziata.  
 » parr. di S. Andrea.  
 » parr. di S. Benedetto.  
 » (ex) del Carmine, ora magazzino.  
 » Cattedrale.

*Segue Parma.*

- Chiesa parr. di S. Cristina.
- » parr. di S. Giov. Evangelista.
  - » di S. Quintino.
  - » parr. di S. Sepolcro.
  - » parr. di S. Tommaso.
  - » parr. di S. Uldarico.
  - » delle Cappuccine.
  - » S. Croce.
  - » (ex) di S. Francesco del Prato, ora carcere.
  - » di S. Ilario.
  - » di S. Paolo (*torre*).
  - » del Quartiere.
  - » della Madonna della Steccata.
  - » della Trinità dei Rossi.
  - » (ex) di S. Francesco di Paola (*facciata e torri*).
  - » (ex) di S. Cecilia.
  - » (ex) degli Eremitani, ora Panificio militare.

Chiostri nell'ex convento di S. Quintino.

Monumento Taccoli, in via V. Emanuele.

Oratorio della Concezione.

Orfanotrofio femminile.

Palazzo della Pilotta.

- » del Commendatario (*affresco*).
- » del Giardino.
- » dell'ex collegio Maria Luigia.
- » del Comune.
- » dell'Università.
- » Vescovile.
- » Marchi, già Grillo.
- » già Rangoni.
- » Pallavicini.
- » Belloni.
- » Sanvitale.
- » Tarasconi Soragna.

*Segue* **Parma.** Stanza del Correggio, nell'ex convento di S. Paolo.  
 » dell'Araldi » »  
 Teatro Farnese.  
 Torrione presso il Ponte Verde.

---

**Sala Baganza.** Castello (*avanzi.*)  
 » di Talignano (*avanzi.*)

---

**Salsomaggiore.** Casa Romagnosi.  
 Castello di Bargone.  
 » di Scipione.  
 » di Tabiano.

---

**S. Lazzaro Parmense.** Arco trionfale nella via Emilia.  
 Certosa, ora sede dei Corrigendi.

---

**S. Pancrazio Parmense.** Chiesa parr. di S. Pancrazio (*sec. XII*).  
 » parr. di S. Geminiano, a Vicofertile.

---

**S. Secondo.** Castello di S. Secondo.  
 Oratorio del Riscatto.  
 » della B. V. del Serraglio.

---

**Sissa.** Rocca di Sissa.

---

**Solignano.** Castello (*avanzi.*)  
 » presso Prelerna (*avanzi.*)  
 » presso Specchio (*avanzi.*)

---

- Soragna.** Palazzo dei Principi Melilupi.  

---
- Tizzano.** Belvedere di Rusino (*avanzi*).  
 Castello (*avanzi*).  
 Chiesa parr. di S. Pietro.  
 Oratorio della Madonna del Rosario.  

---
- Tornolo.** Castello di Pietrapiana, a S. Maria del Taro (*avanzi*).  

---
- Torrile.** Chiesa parr. di S. Giov. Battista, a Gainago.  

---
- Traversetolo.** Castello presso Guardasone (*avanzi*).  
 » presso Manciano (*avanzi*).  

---
- Valmozzola.** Castello (*avanzi*).  

---
- Varano di Melegari.** Castello di Varano.  
 » di Roccalanzone (*avanzi*).  
 Chiesa parr. di S. Martino.  
 Tempietto o Battistero, a Serravalle.  

---
- Varsi.** Castello di Varsi.  
 » presso Pezzola (*avanzi*).  
 » presso Roccavarsi (*avanzi*).  

---
- Vigatto.** Chiesa parr. dei SS. Ippolito e Cassiano, a Gaione.  

---
- Zibello.** Palazzo Pallavicini.  

---

**Provincia di PIACENZA.**

- Agazzano.** Castello di Agazzano.  
\_\_\_\_\_
- Alseno.** Casa antica, oggi Vigevani, a Chiaravalle.  
Chiesa parr., e monastero di S. Maria, a Chiaravalle (*secolo XIV*).  
Torrione antico, a Castelnovo.  
\_\_\_\_\_
- Bardi.** Castello di Bardi.  
\_\_\_\_\_
- Bettola.** Torre Farnese, a S. Bernardino.  
» di Pradello.  
\_\_\_\_\_
- Borgonovo Val Tidone.** Castello di Borgonovo.  
» di Castelnovo.  
Chiesa parr. di S. Maria Assunta.  
» parr. di S. Alessio, in Mottazziano.  
\_\_\_\_\_
- Cadeo.** Chiesa parr. di S. Pietro (*portale*).  
\_\_\_\_\_
- Castellarquato.** Battistero in Vigolo Marchese.  
Castello di Castellarquato.  
Chiesa collegiata.  
» di S. Pietro (*monumenti degli Sforza*).  
» antica, in Vigolo Marchese (*avanzi*).  
Chiostro attiguo alla chiesa collegiata.



- Segue Castellarquato** Fontana, detta del Duca.  
Palazzo del Comune.  
Pozzo antico, detto di Fossato.
- 
- Coli.** Chiesa parr. di S. Antonio a Ozzola.
- 
- Cortemaggiore.** Chiesa Maggiore.  
» di S. Francesco.  
» parr. di S. Martino, a S. Martino d'Olza.  
Oratorio di S. Giuseppe.  
» di S. Giovanni.  
» di S. Maria delle Grazie.
- 
- Firenzuola d'Arda.** Case del XV secolo, in via Emilia.  
Chiesa Maggiore.  
» di S. Giovanni (ex monastero).  
Palazzo Grassi.  
Torre e mura antiche.
- 
- Gazzola.** Castello di Rivalta.  
» di Rezzanello.
- 
- Gropparello.** Castello di Gropparello.
- 
- Lugagnano Val d'Ar-** Opere romane presso Velleia (*avanzi*).  
**da.**
- 
- Monticelli d'Ongina.** Castello di Monticelli.  
Chiesa parr. di S. Lorenzo.
-

**Morfasso.**

Chiesa parr. di S. M. Assunta.

**Piacenza.**Case in via S. Marco (*terrecotte*).

Chiesa Cattedrale.

- » parr. di S. Antonino.
- » parr. di S. Brigida.
- » parr. di S. Andrea.
- » parr. di S. Eufemia.
- » parr. di S. Francesco.
- » parr. di S. Giovanni in Canale.
- » parr. di S. Maria in Gariverto.
- » parr. di S. Martino in Foro.
- » parr. di S. Matteo.
- » parr. di S. Paolo.
- » parr. di S. Salvatore.
- » parr. di S. Savino.
- » parr. del S. Sepolcro.
- » di S. Maria in Cortina.
- » di S. Anna.
- » di S. Bernardino dei Cappuccini.
- » di S. Maria di Torricella.
- » della B. V. di Campagna.
- » parr. di S. Sisto.
- » di S. Teresa.
- » di S. Raimondo.
- » della Morte.
- » (ex) di S. Ilario, annessa alle carceri (*facciata*).
- » di S. Lorenzo.
- » del Carmine.
- » di S. Agostino.
- » delle Benedettine.
- » di S. Nazaro.

Palazzo del Comune.

- » del Collegio dei Mercanti.
- » Farnese.

**Segue Piacenza.** Palazzo, già Landi, ora dei Tribunali.  
 » Vescovile (*cortile*).  
 » Scotti, ora Collegio Morigi.  
 » Anguissola.  
 » Scotti da S. Siro.  
 » Marazzani S. Nazzaro.  
 » Tedeschi S. Fermo.  
 » Mandelli.  
 » Somaglia, oggi Imperati.  
 Refettorio (ex) di S. Agostino (*Cenacolo del Lomazzo*).

---

**Pianello Val Tidone.** Chiesa parr. di S. Maurizio.  
 Rocca d'Olgisio, in Gabbiano.

---

**Piozzano.** Castello presso Montecanino (*avanzi*).  
 Chiesa parr. di S. Vitale, in Pomaro.  
 » parr. della Natività di M. V., in Monteventano.

---

**Ponte dell'Olio.** Castello di Castione.  
 » di Folignano.  
 » di Riva.  
 » presso Torrano (*avanzi*).  
 Chiesa parr. di S. Savino (*sec. XIV*).  
 » parr. di S. Martino, in Torrano.

---

**Rivergaro.** Castello (*avanzi*).  
 » di Niviano.  
 Chiesa parr. di S. Agata.  
 Oratorio di S. Rocco.

---

**S. Lazzaro.** Collegio Alberoni.

---

S. Antonio a Trebbia. Rocchetta e torrione.

---

Sarmato. Cappella del XV secolo, di Bettola di Sarmato  
Castello di Sarmato.

---

Travo. Case con pitture.  
Castello presso Pigazzano (*avanzi*).  
» di Statto.  
Oratorio di S. Maria.  
Torrione della Rocca Anguissola.

---

Vernasca. Chiesa parr. di S. Colombano.  
» parr. di S. Giorgio, in Vigoleno.  
Oratorio della B. V. delle Grazie, in Vigoleno.  
Torrione e avanzi del castello di Vigoleno.

---

Vigolzone. Castello di Vigolzone.  
» di Grazzano.

---

Ziano. Castello di Ziano.

---

### **Provincia di RAVENNA.**

Bagnacavallo. Chiesa di S. Michele.  
» di S. Francesco.  
» parr. di S. Pietro, a S. Pietro in Silvis.

---

Bagnara di Roma- Castello di Bagnara.  
gna.

---

Brisighella. Castello di Baccagnano (*ruderi*).  
» di Cepparano (*torre ed avanzi*).  
» di Rontana (*avanzi*).  
Chiesa parr. di S. Giov. Battista, in Pieve de Tho od Ottavo.  
» parr. di S. Maria, a Rontana.  
Rocca.  
» di S. Cassiano (*avanzi*).  
Torre superstite del castello di Monte Maggiore.

---

Casola Valsenio. Torre, presso Monte Battaglia (*avanzi*).

---

Castel Bolognese. Porta di chiesa soppressa.

---

Cervia. Chiesa della Madonna del Pino.

---

Cotignola. Chiesa parr. di S. Stefano.  
Convento (ex) dei Minori Osservanti.  
Palazzo Sforza.

---

Faenza. Castello antico di Oriolo (*torre ed avanzi di muro*).  
Chiesa Cattedrale.  
» parr. della Commenda.  
» parr, ex cripta di S. Ippolito.  
» di S. Bartolomeo.  
» dei Servi.  
» di S. Bernardo.  
» dell'Osservanza, ora del cimitero.  
» di S. Maria ad Nives.

**Segue Faenza.**

Chiesa (ex) di S. Michele.

Fontana di piazza.

Palazzo Comunale.

» antico del Popolo.

» Caldesi.

» degli Studi.

Portico della Beneficenza.

**Lugo.**

Rocca.

**Ravenna.**Acquedotto di Traiano, presso S. Bartolomeo sul Ronco  
(*avanzi del sec. II*).

Arco dell'Abazia di S. Vitale (1622)

Cappella di S. Pier Grisologo (*sec. - musaici*).Casa Baronio (*facciata del sec. XV*).» di Droedone (*avanzi; croci marmoree, sec. VI*).» Bellenghi (*avanzi; modiglione del sec. XIV*).» Brandolini (*facciata e avanzi interni, del sec. XIII*).» Fabri (*portichetto nel cortile, del sec. XVI*).» Guaccimanni (*facciata, loggia e scala del sec. XV*).» Melandri (*tre archi di portico, del sec. XVI*).» Mingarelli, già dei Traversari (*tracce di finestrelle e bifore, del sec. XIII*).» Minzoni (*facciata del sec. XV*).» Minzoni (*balcone e due bifore del sec. XV*).» Monghini-Serena (*fianco della chiesa di S. Giacomo di Ponte Marino, del sec. XVI*).» Montanari (*pilastri agli angoli, del sec. XVI*).» Ottani (*frammenti antichi, del sec. X*).» Stanghellini (*facciata del sec. XV*).» Zabberoni (*finestre e cornicione del sec. XV*).» Zirardini (*facciata e fianco del sec. XV*).Caserma di porto (*chiosstro e loggia del 1502*).Chiesa parr. di S. Agata (*sec. V*) con facciata e campanile (*sec. XV*).

## Segue Ravenna.

- Chiesa di S. Apollinare in Classe Fuori (*sec. VI*).
- » di S. Apollinare Nuovo (*sec. VI*).
  - » di S. Giovanni Evangelista (*abside e colonne del sec. V; portale e affreschi del XIV; campanile del IX o X sec.*).
  - » di S. Giovanni in Fonte, o Battistero (*sec. V*).
  - » di S. Maria in Porto Fuori (*del sec. XI, con affreschi del sec. XIV e arca del sec. VI*).
  - » di S. Vitale (*sec. VI*).
  - » di S. Carlino (*abside esterna del 1062*).
  - » Cattedrale (*arco a nord, e campanile del sec. IX o X*).
  - » di Santa Croce (*tracce dell'originaria costruzione del sec. V*).
  - » parr. di S. Domenico (*portichetto a nord, del sec. XV; affreschi del sec. XIV*).
  - » parr. di S. Francesco (*colonne e archetti esterni del sec. V; campanile del sec. IX o X*).
  - » parr. di S. Giovanni Battista (*parte inferiore della torre, del sec. X*).
  - » dei Ss. Giovanni e Paolo (*campanile del sec. IX, e ambone del 596*).
  - » di S. Maria delle Croci (*finestra circolare e ciborio del sec. XV*).
  - » parr. di S. Maria Maggiore (*colonne e capitelli del sec. VI; campanile del sec. IX*).
  - » di S. Maria in Porto (*sec. XVI, con la facciata del sec. XVIII*).
  - » dello Spirito Santo (*colonne e ambone del sec. VI; portico del sec. XVI*).
  - » parr. di S. Vittore (*abside del sec. V*).
  - » (ex) di S. Maria in Cosmedin, o Battistero degli Arianì (*volta a mosaico del sec. VI*).
  - » (ex) di S. Chiara (*abside con affreschi del sec. XIV*).
  - » (ex) di S. Michele in Africisco (*abside del sec. VI, cappella del sec. XVI e campanile del sec. XV*).
  - » (ex) di S. Nicolò (*facciata fianco, ed abside del 1356-59*).

*Segue Ravenna.*

- Chiesa (ex) di S. Romualdo, o di Classe (*fianco del 1515-20*).
- » (ex) di S. Agnese (*avanzi del sec. VI e del secolo XIII*).
  - » (ex) di S. Andrea (*avanzi del sec. V*).
  - » (ex) di S. Severo in Classe (*avanzo della torre del sec. XV*).
  - » di S. Maria dei Suffragi (*sec. XVII*).
  - » parr. dei Ss. Nicandro e Marciano (*del 1680*).
  - » di S. Girolamo (*del 1564*).
  - » di S. Giustina (*del 1745*).
  - » di S. Eufemia (*del 1745*).
  - » di S. Francesco di Paola (*del 1687*).
  - » parr. di S. Apollinare in Veclo (*del 1680*).
  - » di S. Maria Maddalena (*del 1748*).

Colonna dei Francesi (*sculture del 1557*).

Colonne (due) di Piazza (*del 1483*).

Convento delle Tavelle (*due chiostri del sec. XVI*).

Croce di Ponte Austro (*sec. IX*).

Mercato coperto (*due colonne con capitelli del sec. VI*)

Monastero di S. Maria in Porto Fuori (*un arco e due finestre del sec. XIV*).

- » di S. Vitale (*tre chiostri e un portichetto, secoli XV-XVI*).

Palazzo detto di Teodorico (*sec. VIII*).

- » dell'Arcivescovado (*mura e torre rotonda, secoli IV-VI*).
- » del Comune (*avanzi del sec. XV; colonne e capitelli del sec. VI*).
- » del Monte di Pietà (*facciata del 1492*).
- » Gargantini (*sec. XVIII*).
- » Argelli (*sec. XVII*).
- » Rasponi, già Guiccioli (*sec. XVIII*).
- » Baronio (*sec. XVIII*).
- » Rasponi, già Balbi (*sec. XVII*).
- » Rasponi dalle Teste (*sec. XVIII*).
- » del Seminario (*sec. XVIII*).

Quadrarco, detto di Braccioforte (*del 1480*).



*Segue Ravenna.* Rocca Brancaleone (*del 1457*).  
 Sepolcro di Dante (*la fronte col rilievo in marmo, del 1483*).  
 » di Galla Placidia (*sec. V; mosaici e sarcofagi*).  
 » di Teodorico (*sec. VI*).  
 Torre del pubblico (*sec. XI*).

---

Riolo. Castello o Rocca di Riolo (*sec. XVI*).

---

Russi. Chiesa di S. Stefano.  
 » di S. Pancrazio.  
 » di S. Apollinare.

---

Solarolo. Castello di Solarolo (*avanzi del sec. XV*).

---

### **Provincia di REGGIO EMILIA.**

Albinea. Castello di Albinea.  
 » di Borzano (*avanzi*).

---

Bagnolo in Piano. Rocca dei Gonzaga.

---

Baiso. Castello di Baiso.  
 » di Debbia (*torre superstite*).  
 Oratorio di S. Salvatore, in S. Cassiano.

---

Bibbiano. Chiesa parr. di S. Maria Assunta (*frammenti di sculture  
 romaniche*).

---

- Brescello.** Chiesa della Concezione.  
Statua antica di Ercole, nella piazza.
- Cadelbosco.** Monastero (ex), presso Villaseta.  
Ospedale di S. Sisto, a Villaseta.
- 
- Campagnola Emilia.** Castello di Campagnola.
- Campegine.** Castello di Guantirolo.
- 
- Carpineti.** Castello di Carpineti.  
» di Valestra (*avanzi*).  
Chiesa parr. di S. Prospero, del Castello.  
» (ex) di S. Vitale.  
» parr. nella frazione di S. Caterina (*altare del Cec-  
cati, e pila antica*).  
» dell'Abazia di Marola.  
» di S. Domenico, nella frazione omonima.
- Casalgrande.** Castello di Casalgrande.  
» di Dinazzano.
- 
- Casina.** Castello presso Sarzano (*avanzi*).  
» di Legnigno.  
Torrione di Sarzano.
- 
- Castellarano.** Acquedotto antico (*avanzi*).  
Castello di Castellarano.  
» di Montebabbio (*torre superstite*).

- Segue Castellarano.* Castello di S. Valentino.  
 » di Gavardo (*avanzi*).  
 Chiesa parr. di S. Maria Assunta e S. Pangrazio (*avanzi della cripta*).
- 
- Castelnuovo di Sotto.** Castello di Meletole.  
 Chiesa della Madonna.  
 Rocca (*avanzi*).
- 
- Castelnuovo nei Monti.** Castello di Castelnuovo (*avanzi*).  
 » di Felina (*torre superstite*).  
 » di Bismantova (*avanzi*).  
 Chiesa parr. di S. Andrea, a Garfagnolo (*altare del Ceccati*).  
 » parr. di S. Ambrogio, a Villaberza.  
 Eremo di Bismantova.
- 
- Ciano d'Enza.** Castello di Canossa.  
 » e torre di Rossena.  
 Chiesa parr. di S. Michele Arcangelo, in Roncaglio.  
 Tempietto al Petrarca, in Selvapiana.
- 
- Collagna.** Castello di Collagna.
- 
- Correggio.** Chiesa di S. Francesco.  
 » parr. di dell'Ascensione di N. S. Gesù Cristo, in Fosdondo.  
 Collegio, già convento dell'Ordine dei Predicatori.  
 Duomo.  
 Palazzo dei Principi.  
 Rocca (*avanzi*).  
 » con torrione, di S. Martino in Rio.  
 Viera di pozzo, in piazza delle Erbe.
-

- Fabbrico.** Castello di Fabbrico.  
Palazzo già dei Principi di Correggio.
- Gualtieri.** Botte Bentivoglio (*costruzione idraulica*).  
Palazzo Bentivoglio.  
Pozzo in piazza S. Andrea.
- 
- Guastalla.** Chiesa Cattedrale.  
» dei Servi.  
» della B. V. del Rosario, a Pieve di Guastalla.  
» di S. Pietro Apostolo, a Pieve di Guastalla.  
Oratorio di S. Giorgio.  
Palazzo ducale.  
Santuario della B. V. della Porta.  
Statua in bronzo di Ferdinando Gonzaga.
- 
- Ligonchio.** Castello di Ligonchio (*avanzi*).
- 
- Luzzara.** Castello di Luzzara (*avanzi*).  
Chiesa dell'Ospedale.  
» parr. di S. Giorgio.  
Palazzo della Macina.
- 
- Montecchio.** Castello di Montecchio.
- 
- Novellara.** Chiesa di S. Stefano.  
» parr. di S. Giovanni, in S. Giovanni della Fossa  
(*abside antica*).  
Rocca dei Gonzaga.
-

**Quattro Castella.** Castello di Bianello.  
 » di Mucciatella.  
 Chiesa parr. di S. Antonino (*sculture romaniche*).  
 Torre di Montezane (*avanzi*).  
 » di Monteluccio (*avanzi*).  
 » di Monte-Vedro (*avanzi*).

**Ramiseto.** Castello di Vallisneri (*avanzi*).

---

**Reggio Emilia.** Battistero.  
 Casa Boiardi.  
 » Ruini.  
 » Fossa.  
 » Sacrati.  
 Caserma, ex monastero dei Benedettini.  
 » ex convento di S. Pietro.  
 Casino dell'Ariosto.  
 Chiesa Cattedrale.  
 » di S. Giacomino (*campanile ed abside del XV secolo*).  
 » della Madonna della Ghiara.  
 » parr. di S. Pietro.  
 » parr. di S. Prospero, e campanile.  
 » di S. Agoŝtino.  
 » di Pieve S. Maurizio.  
 Museo, nell'ex convento di S. Francesco.  
 Palazzo del Seminario.  
 Torre del Bordello.

**Reggiolo.** Castello di Reggiolo.

**Rolo.** Rocca dei Sessi.

---

- Rubiera.** Castello di Rubiera (*avanzi*).  
Chiesa parr. di S. Faustino e Giovita, a S. Faustino.
- 
- S. Martino in Rio.** Castello di S. Martino (*avanzi*).
- 
- S Polo di Enza.** Castello di S. Polo.
- 
- Scandiano.** Castello dei Malapresi, presso Gispi.  
Rocca.  
» detta la Torricella, presso Ventoso.
- 
- Toano.** Chiesa parr. della SS. Annunziata.  
» parr. di S. Michele in Cavola (*altare del Ceccati*).
- 
- Vetto.** Castello di Crovara.  
» di Robecco (*ruderi*).
- 
- Vezzano sul Crostolo.** Castello di Gesso, detto del Crostolo.
- 
- Viano.** Castello di Viano.  
Chiesa parr. di S. Maria, a Castello di Querzola (*affresco*).
- 
- Villa Minozzo.** Castello di Minozzo (*resti*).  
» di Cervarolo (*avanzi*).  
Torre, detta d'Amerotti, in Civago.
-

## REGIONE V. — TOSCANA

---

### Provincia di AREZZO.

#### Anghiari.

- Oratorio di Santa Maria a Corsano (*sec. XI-XV*).
- Palazzo antico Taglieschi, in piazza Mameli, 1 (*sec. XV*).
- Campanile della Pieve di S. M. Assunta a Micciano (*secolo XVI*).
- Castello e palazzo di Montauto (*avanzi*).
- » di Pianettola.
- Chiesa di S. Agostino (*sec. XIII*).
- Cortile e porta d'ingresso del Castello di Sorci.
- Palazzo Doni, oggi Bartolommei.
- » Pretorio (*sec. XIV*).
- Pieve della SS. Annunziata alla Sovara (*sec. XII-XV*).
- Ponte medioevale detto della Piera, sul torrente Cerfone.
- » romano sul torrente Sovara, presso Sorci.
- Residenza della Confraternita della Misericordia (*sec. XVI*).
- Rocca d'Anghiari (*avanzi del XIII e XIV sec.*).

---

#### Arezzo.

- Cattedrale di Arezzo.
- Pieve di S. Maria di Arezzo (*sec. XI*).
- Anfiteatro aretino (*avanzi*).
- Chiesa della SS. Annunziata (*sec. XVI*).
- » di S. Francesco (*sec. XIV*).

*Segue Arezzo.*

Fraternita dei Laici in piazza Vasari (*sec. XV*).

Badia di S. Flora e Lucilla.

Casa di Giorgio Vasari, in via Venti Settembre, 27.

» della Pieve di S. Maria (già) corso V. Emanuele, 6  
(*sec. XIV*).

» Redi (già) in via S. Francesco.

Chiesa di S. Agostino (*sec. XIII*).

» di S. Bernardo (*sec. XIV*).

» di S. Domenico (*sec. XIV*).

» di S. Maria in Gradi.

Fortezza di Arezzo (*sec. XVI*).

Logge del Vasari (*sec. XVI*).

Palazzetto già dei Tondinelli, in via Cavour, 47.

Palazzo dell'Abbondanza in via Cavour, 51 (*sec. XVI*).

» Albergotti (già) ora Mori, corso V. Emanuele, 49.

» della Banca Nazionale, in via Cesalpino.

» dei Carbonati (già) in via degli Albergotti, 2.

» Comunale di Arezzo (*sec. XIII*).

» della Dogana in via S. Lorentino.

» dei Duchi di S. Clemente, in via Cavour (*sec. XVI*).

» Guillichini, corso V. Emanuele, 29 (*sec. XVII*).

» antico dei Marchesi del Monte S. Maria in via  
Venti Settembre, 2 (*avanzi, sec. XIII*).

» da Montanto (già) detto il Palazzo non finito, via  
Pescioni, 2.

» già Monastero della Badia.

» Pretorio, oggi delle Carceri, corso V. Emanuele.

» e torre degli Albergotti, corso V. Emanuele, 2.

» Mascagni, in borgo Unto, 14.

(*Territorio esterno*). Chiesa di S. Maria delle Grazie presso Arezzo (*sec. XV*).

Chiesa, già Badia di S. Veriano (*sec. XII*).

» di S. Croce fuori d'Arezzo.

Castello di Pietramala (*rovine*).

» di Ranco (*rovine*).



- Segue (Territorio esterno).*
- Chiusa dei Monaci (*sec. XIX*).  
 Duomo vecchio di Arezzo (*avanzi*).  
 Mura di S. Cornelio.  
 Oratorio dei Ss. Lorentino e Pergentino (*sec. XII*).  
 Pieve di S. Eugenio a Bagnoro (*sec. XII*).  
 » di S. Maria della Chiassa (*sec. XII*).  
 Rovine del Castello di Rondine.
- 
- Badia Tedalda.** Chiesa di S. Michele a Badia Tedalda.  
 Torre del Castello di Badia Tedalda (*sec. XIII*).
- 
- Bibbiena.** Chiesa e monastero di S. Maria del Sasso (*sec. XV*).
- Palazzetto Poltri (*sec. XV*).  
 Palazzo del Cardinal Dovizi (*sec. XVI*).  
 » Marcucci (*sec. XVI*).  
 » Poltri, ora del Comune (*sec. XVI*).  
 Portico della chiesa dello Spirito Santo (*sec. XIII*).  
 Propositura di S. Ippolito (*sec. XII*).  
 Rocca (*avanzi del sec. XII*).  
 Torre del Castello di Serravalle.  
 » dell'Orologio, detta dei Tarlati.
- 
- Bucine.** Abazia di Agnano.  
 Chiesa ed ex monastero di Badia a Ruoti.  
 Pieve di S. Apollinare a Bucine (*sec. XVI*).  
 » di S. Giovanni Battista a Galatrona.  
 Rocca di Cennina (*avanzi*).  
 Torre di Galatrona (*sec. XII*).
- 
- Capolona.** Avanzi delle torri di Belfiore a Ponina (*sec. XII*).  
 Ruderì del Castello di Bibbiano (*sec. XII*).

- Caprese.** Chiesa di S. Giovanni Battista a Caprese (*sec. XIII*).  
Palazzetto Comunale.
- 
- Castelfocognano.** Pieve di S. Antonio a Socana (*sec. XII*).  
Potesteria antica di Castelfocognano.
- 
- Castelfranco di Sopra.** Badia di S. Salvatore a Soffrena (*avansi*) presso Castelfranco.  
Loggia della Pieve di S. Tommaso (*sec. XIV*).  
Porta Fiorentina a Castelfranco (*sec. XIII*).
- 
- Castel S. Niccolò.** Castello di S. Niccolò (*resti, sec. XII*).  
Chiesa antica di Castel S. Niccolò.  
Pieve di S. Martino a Vado (*sec. XI*).
- 
- Castiglione Fiorentino.** Castello di Montecchio Vesponi.  
Chiesa di S. Francesco (*sec. XIII*).  
Loggia pubblica in piazza del Municipio.  
Mura e porte di Castiglione Fiorentino.  
Oratorio della Madonna della Consolazione (*sec. XVI*).  
Pieve vecchia dei Ss. Michele e Giuliano (*sec. XIV*).  
Rocca o cassero di Castiglione Fiorentino (*sec. XIII*).
- 
- Chitignano.** Castello dei conti Ubertini a Chitignano.  
Palazzo del Podestà.
- 
- Chiusi in Casentino.** Chiesa e Cappelle del Convento della Verna (*sec. XIII XIV-XV*).  
Rocca del Castello di Chiusi.
-

**Civitella in Val di Rocca di Civitella (sec. XII).**  
**Chiana.**

Mura castellane di Civitella.  
 Palazzo già Pretorio.

**Cortona.**

Cattedrale di Cortona (*dal sec. XI al sec. XVI*).  
 Chiesa di S. Domenico in Cortona (*sec. XIV-XV*).  
 » di S. Francesco in Cortona (1244).  
 Mura etrusche di Cortona (*resti*).  
 Palazzo Mancini (già) Laparelli (1533).  
 » Pretorio già dei Casali (*sec. XIII-XVII*).

Casa Andreini e Gili in via dell'Ospedale.  
 Chiesa di S. Agostino.

- » del Gesù (1498-1505).
- » di S. Margherita.

Fortezza di Cortona (*sec. XVI*).

Monastero di S. Chiara in Cortona.

Palazzetto Mazzi in via Benedetti (*sec. XIV*).

- » Ristori, già Baldelli, in via Guelfa, 1.
- » Tiezzi in via Garibaldi.

Palazzo Alticozzi (già) ora Ristori (*sec. XVI*).

- » Baldelli-Tommasi in Via Guelfa, 3 (*sec. XVI*).
- » Bruschelli Lovari in via Ghibellina.
- » del Comune.
- » Ferretti in via Nazionale (*sec. XVIII*).
- » Fierli in via Garibaldi.
- » Gogoli, già dei Petrella, in via Ghini, 4.
- » Pancrazi in via Garibaldi.
- » Passerini in via Santucci (*sec. XIII; finestre, secolo XVI*).
- » Sernini in piazza Alfieri.
- » Tommasi (già) ora Fierli-Petrella (*sec. XVI*).
- » già Vagnucci, fra via Vagnucci e via Coppi.
- » Venuti in via Nazionale, 2 (*sec. XVI*).
- » Venuti-Alfieri in piazza Alfieri, 1.

**Segue Cortona.** Palazzo Tommasi già Zefferini, in via Zefferini (*sec. XVI*).  
Spedale (*portico del XV sec.*).

(*Territorio esterno*). Chiesa di S. Maria del Calcinajo (*sec. XV*).

» di S. Maria Nuova (*sec. XVI*).

Ipogeo etrusco, detto Grotta di Pitagora, presso Cortona.

Chiesa di S. Donnino in Val di Pierle (*sec. XIII*).

» di S. Maria degli Angeli, detta a *Mezza Via* (*secolo XVI*).

» di S. Maria Assunta, già Abazia di Farneta.

» della Madonna della Croce in Danciano (*sec. XV*).

» di Sepoltaglia.

Rocca di Pierle (*sec. XII*).

Villa del Palazzone.

**Fojano.** Chiesa di S. Domenico, già di S. Tommaso (*sec. XIV*).

» di S. Francesco (*sec. XIII*).

Oratorio della SS. Trinità (*sec. XVI*).

Tempietto di S. Vittoria, presso Pozzo (*sec. XVI*).

**Laterina.** Castello della Penna (*avanzi*).

Mura, torri e porte di Laterina (*avanzi del XIII sec.*).

Rocca di Laterina (*avanzi*).

**Loro Ciuffenna.** Pieve di S. Pietro a Gropina (*sec. XII*).

Chiesa parr. di S. Giustino.

» di S. Maria Assunta a Poggio di Loro.

» di S. Maria a Loro (*sec. XIII*).

Palazzo già Comunale di Loro.

Oratorio della Madonna dell'Umiltà a Loro (*sec. XVIII*).

» della Madonna di Capo di Piano (*sec. XVI*).

- Lucignano.** Chiesa di S. Francesco a Lucignano (*sec. XIV*).  
 » di S. Maria della Querce presso Lucignano (*secolo XVI*).
- Castello, oggi villa del Calcione.  
 Fortezza Medicea di Lucignano (*sec. XVI*).  
 Palazzo Comunale, già Pretorio.  
 Rocca di Lucignano (*sec. XIV*).
- 
- Montemignajo.** Castello di Montemignajo.  
 Pieve di S. Maria a Montemignajo (*sec. XI*).
- 
- Monterchi.** Palazzo Alberti in via del Borghetto (*sec. XVI*).  
 Rocca antica di Monterchi (*sec. XIII*).
- 
- Monte S. Maria Tiberina.** Castello di Marzana (*avanzi*).  
 Palazzo antico dei Marchesi a Monte S. Maria.  
 » dei Marchesi del Monte a Lippiano.
- 
- Monte S. Savino.** Loggia del Sàngallo (*primi del XVI secolo*).  
 Palazzo Comunale (*primi del XVI secolo*).
- Casa Benivieni e Tabarrini.  
 Cassero o Rocca (*sec. XIV*).  
 Castello, oggi villa di Gargonza.  
 Chiesa di S. Agostino, ora dei Ss. Egidio e Sabino (*secolo XIV*).  
 » di S. Giovanni (Battistero) (*porta del XVI sec.*).  
 Palazzetto già Tavarnesi (*sec. XVI*).  
 Palazzo antico del Comune.  
 » Galletti (*sec. XVI*).  
 » Pretorio (*sec. XIV*).  
 Porta Fiorentina o Jalta (*sec. XVI*).
-

- Montevarchi.** Castello di Montevarchi (*sec. XIII*).  
Chiesa di S. Maria del Giglio, presso Montevarchi (*sec. XVI*).
- Pian di Scò.** Pieve di S. Maria a Scò (*sec. XII*).
- 
- Pieve S. Stefano.** Castello di Mignano (*sec. XIV*).  
Chiesa della Madonna dei Lumi.  
Eremo di Cerbajolo.  
Palazzo Collacchioni, in Piazza Maggiore.  
» Municipale, già Vicariale (*sec. XVI*).
- Poppi.** Palazzo Vicariale, già Castello dei Conti Guidi (*sec. XIII*).  
Castello di Fronzola (*avanzi*).  
Chiesa di S. Maria a Bujano (*sec. X*).  
» ed ex monastero di S. Maria a Certomondo (*secolo XIV-XV*).  
Cripta della chiesa di Badia a Prataglia (*sec. X*).  
Eremo di Camaldoli.  
Monastero di Camaldoli.  
Oratorio della Madonna del Morbo (1631).  
Palazzetto Comunale (*sec. XVI*).  
Palazzo Gherardi in via Cavour, 43.
- Pratovecchio.** Castello di Romena (*rovine del XII sec.*).  
Pieve di S. Pietro a Romena (1152).  
Castello di Urbech (*rovine*).  
Chiesa già Badia di S.<sup>a</sup> Maria a Poppiana (*sec. XIV*).  
Monastero delle Camaldolensi a Pratovecchio.

**S. Giovanni Valdarno.** Palazzo Vicariale di S. Giovanni (*sec. XIV*).

Chiesa parr. di S. Lorenzo, in S. Giovanni (*sec. XIV*).

Oratorio della Madonna delle Grazie, in S. Giovanni (1484)

**S. Sepolcro.**

Casa e torre Gennajoli in via Venti Settembre (*fregio del XI sec.*).

Cattedrale di S. Sepolcro (*sec. XI-XV*).

Chiesa di S. Antonio (1345).

» di S. Francesco (1258; *interno rifatto nel 1760*).

Palazzo del Comune (*sec. XV*).

» e loggia, già della Fraternità delle Laudi in piazza Garibaldi (1593-1609).

Casa Pacchi, in via Venti Settembre, sul canto di via della Mattonaia.

Chiesa di S. Agostino.

» di S. Giovanni (soppressa) in via del Rio.

» dei Servi (*sec. XIV*).

Fortezza di S. Sepolcro (*sec. XIII-XVI*).

Palazzetto Bartolini, in piazza dei Dotti, 2.

» Bruschi in via Venti Settembre, 29.

» Collacchioni in via Niccolò Aggiunti, 31 (*sec. XVI*)

» Giovagnoli in via Pier della Francesca, 17.

» Sacchi in via del Panico, 17.

Palazzo Alberti in via Venti Settembre, 12.

» Cherici in via Pier della Francesca, 18.

» del Comune, detto degli Uffizi (*sec. XVII*).

» Dotti in via Venti Settembre (*sec. XIV-XVI*).

» Ducci in via Venti Settembre.

» Fabbrini in via Venti Settembre, con ingresso in via Mattonaja.

» Galli in via della Fraternita, 2-4.

» Gherardi (già) in via Gherardi, 16-18 (*sec. XVI*).

» Gherardi (già) idem 27.

» Graziani in via Venti Settembre, 17 (*sec. XIV*).

» Graziani (già) idem 21 (*sec. XVII*).

- Segue S. Sepolcro.** Palazzo Martelli in via S. Antonio, 1.  
 » Moglioni in via Firenzuola.  
 » Pacchi in via Venti Settembre, 32.  
 » Pichi in piazza Garibaldi e via Venti Settembre (*secolo XV*).  
 » Pichi in piazza V. Emanuele (*sec. XVII*).  
 » e torre dei Giovagnoli, sul canto di via dei Servi.  
 Seminario Vescovile.  
 Torre pubblica, detta di Berta (*sec. XII*).
- 
- Sestino.** Castello di S. Donato a Castello (*avanzi del XIII sec.*).  
 » di Monte Romano (*avanzi del XIII sec.*).  
 Palazzetto Baroncelli, in piazza Garibaldi, 7, a Sestino (*secolo XVI*).
- 
- Stia.** Castello di Porciano (*avanzi del XI sec.*).  
 Chiesa di S. Maria delle Grazie (*sec. XV*).  
 Pieve di S. Maria a Stia (*sec. XII*).  
 Castello di Castelcastagnajo.  
 Cortile della casa Pallini a Stia.
- 
- Subbiano.** Castello di Castelnuovo (*sec. XIV*).
- 
- Talla.** Rocca di Montaguto di Talla (*rovine del XI sec.*).
- 
- Terranova Bracciolini.** Palazzo Concini, in via Concini a Terranova (*sec. XVI*).  
 Porta del Castello di Monte Marciano (*sec. XIII*).  
 Porte del Castello di Terranova (*sec. XIV*).
-



## Provincia di FIRENZE.

- Bagno a Ripoli.** Oratorio di Santa Caterina delle Ruote, o degli Alberti, presso l'Antella (*sec. XIV*).
- Castello di Gavignano, detto il Palazzaccio (*avanzi*).
- » di Montauto (*avanzi*).
- » di Quarata (*avanzi*).
- Chiesa della Badia di S. Bartolommeo a Ripoli (*sec. XVI, cripta del XI sec.*).
- » soppressa di S. Marcellino a Ripoli.
- Gualchiere di Remole (*sec. XIII*).
- Monastero (ex) del Bigallo o di Fonteviva.
- Oratorio di S. Donato a Campignalla.
- » della Croce a Varliano.
- » di S. Gherardo a Villamagna (*sec. XIV*).
- Pieve di S. Donnino a Villamagna.
- » di Santa Maria Antella.
- » di S. Piero a Ripoli (*sec. XII*).
- Villa, già Castello di Poggio a Luco, presso Villamagna.
- » della Tana a Candeli (*sec. XVII*).

- 
- Bagno di Romagna.** Chiesa già Badia di S. Maria a Bagno.
- Palazzetto del Podestà a Bagno.

- 
- Barberino di Mugello.** Castello o Rocca di Barberino.
- » di Mangona (*rovine*).
- Chiesa di S. Andrea a Camoggiano (*sec. XV*).
- » di S. Niccolò a Migneto.
- Loggia Medicea in piazza Cavour a Barberino (*sec. XV*).
- Pieve di S. Bartolommeo, a Gagliano.
- » di S. Gavino Adimari.
- » di S. Giovanni Battista a Petrojo.

**Seque Barberino di Mugello.** Rocca di Cerbaja in Val di Bisenzio (rovine).  
 Villa, già Castello di Cafaggiolo (*sec. XIV*).  
 » delle Maschere (*sec. XVII*).

---

**Barberino Val d'Elsa.** Chiesa di S. Appiano in Val d'Elsa (*sec. XII*).  
 Tempio antico a S. Appiano (*ruderi, sec. VI*).  
 Cappella di S. Michele Arcangelo a Semifonte (*sec. XVI*).  
 Castello di Cepparello (*rovine*).  
 » di Tignano (*avanzi*).  
 Chiesa dei Ss. Jacopo e Filippo a Ponzano (*sec. XIII*).  
 » di Santa Maria a Poneta (*sec. XII*).  
 Oratorio di S. Giorgio alla Rosa.  
 Villa della Paneretta (*sec. XVI*).  
 » di Petrognano (*sec. XVI*).

---

**Borgo S. Lorenzo.** Badia di S. Paolo a Razuolo (*sec. XIII*).  
 Chiesa ed ex monastero di S. Pietro a Luco.  
 Pieve di S. Cresci in Valcava.  
 » di S. Felicità a Larciano (*sec. XII*).  
 » di S. Giovanni Maggiore in Mugello.  
 » di S. Lorenzo al Borgo S. Lorenzo (*sec. XIII*).  
 Villa antica Pananti a Ronta (*sec. XV*).

---

**Brozzi.** Chiesa di S. Andrea a Brozzi.  
 » di S. Biagio a Petriolo.  
 » di S. Maria a Peretola.  
 Pieve di S. Martino a Brozzi.

**Calenzano.** Palazzetto, già Pretorio di Calenzano.  
 Pieve di S. Donato a Calenzano.  
 » di S. Severo a Legri (*sec. XII*).  
 Torre di Baroncoli, presso Sommaja (*sec. XIII*).

---

- Campi Bisenzio.** Mura antiche e torri del Castello di Campi.  
Rocca, oggi fattoria Strozzi, a Campi (*sec. XIII*).
- Cantagallo.** Castello di Luicciana (*avanzi*) oggi detto la Casa.
- 
- Carmignano.** Chiesa di S. Giusto a Montalbano, detto S. Giustone (*rovine del XII sec.*).  
Villa Reale del Poggio a Cajano (*sec. XV*).  
Pieve di S. Leonardo ad Artimino (*sec. XII*).  
Rocca di Carmignano (*avanzi*).  
Villa di Artimino.
- 
- Casellina e Torri.** Abazia di S. Salvatore e Lorenzo a Settimo (*sec. XII-XV*).  
Castello di Calcherelli, detto l'Acciajolo, ora Fattoria Farinola (*sec. XIII*).  
Chiesa di S. Andrea a Mosciano.  
» di S. Martino alla Palma.  
Pieve di S. Giuliano a Settimo (*sec. XII*).  
» di S. Vincenzo a Torri.  
Ponte a Greve sulla strada Pisana (*sec. XIV*).  
Villa Brichieri-Colombi a Casignano (*sec. XV*).  
» di Castel Pulci, presso Settimo.  
» Medicea, poi Capponi, a Marignolle.  
» Torrigiani a S. Martino alla Palma (*sec. XVI*).
- 
- Castel Fiorentino.** Tabernacolo di S. Chiara sulla via Volterana, presso Castelfiorentino (*affreschi del XV sec.*).  
» della Madonna della Tosse o della Neve, presso Castelnuovo (*affreschi del XV sec.*).  
Chiesa di S. Francesco in Castelfiorentino (*sec. XIII*).  
» di S. Lorenzo (Collegiata) in Castelfiorentino.  
Cratorio dei Ss. Barbara e Lorenzo a Castelnuovo.

**Segue Castel Fiorentino.** Pieve dei Ss. Ippolito e Biagio a Castelfiorentino (*sec. XI*).  
 » di S. Pietro a Cojano (*sec. XII*).  
 Villa d'Uliveto.

**Castelfranco di Sotto.** Torre dell'Orologio a Castelfranco.

**Cerreto Guidi.** Palazzo già Mediceo di Cerreto Guidi.

**Certaldo.** Palazzo Vicariale di Certaldo (*sec. XIV*).  
 Casa di Giovanni Boccaccio a Certaldo Alto.  
 Chiesa di S. Iacopo Apostolo id. (*sec. XIII*).  
 » dei Ss. Tommaso e Prospero id. (*sec. XIII*).  
 Oratorio di S. Pietro a Tugiano.  
 Palazzo Stiozzi-Ridolfi a Certaldo.  
 Pieve di S. Lazzaro a Lucardo.

**Cutigliano.** Loggia dei Capitani, oggi del Comune.  
 Palazzo Comunale di Cutigliano (*sec. XVI*).  
 Ponte sul Sestajone (*sec. XVIII*).

**Dicomano.** Casa antica Vivai, in via Valfonda a Dicomano.  
 Oratorio di S. Onofrio in Dicomano.  
 Pieve di S. Maria id.

**Dovadola.** Rocca dei Conti Guidi a Dovadola (*sec. XII*).

**Empoli.** Collegiata di S. Andrea a Empoli (*sec. XII-XVII*).  
 Chiesa della Madonna del Pozzo a Empoli.  
 » di S. Stefano, detta di S. Agostino, a Empoli.

**Segue Empoli.**

Palazzo, ora Martelli in piazza della Collegiata.  
 Pieve di S. Giovanni Battista a Monterappoli (*sec. XII*).  
 Porta Pisana a Empoli.  
 Villa, già Castello del Cotone.

**Fiesole.**

Mura etrusche di Fiesolè.  
 Teatro romano (*rovine*).  
 Terme romane.

Badia Fiesolana (*sec. XI-XV*).  
 Basilica di S. Alessandro (*sec. VI*).  
 Cattedrale di Fiesole (*sec. XI*).  
 Chiesa e conventino della Maddalena in Pian di Mugnone.  
 Fonte sotterra.  
 Tempio romano (*avanzi*).

Castel di Poggio, oggi villa Forteguerri (*sec. XIII*).  
 Castello di Vincigliata.  
 Chiesa di S. Domenico di Fiesole (*sec. XV*).  
 Chiesa di S. Francesco a Fiesole.

- » ed ex convento di S. Girolamo (*sec. XVI*).
- » di S. Maria a Settignano.
- » di S. Martino a Mensola (*sec. XIV*).
- » di S. Michele alla Doccia, presso Fiesole (*sec. XVI*).

Oratorio di S. Maria Primerana a Fiesole.  
 Palazzetto Pretorio.  
 Palazzo Vescovile.  
 Villa Buonarroti a Settignano.

- » delle Falle, nel popolo di S. Donato a Torri (*secolo XVII*).
- » Medicea a Fiesole.
- » Medicea a Careggi (*sec. XV*).
- » Salviati, presso la Loggia.
- » anticamente Strozzi, detta la Torre, a Careggi.

**Figline.**

Badia, oggi chiesa parr. di S. Cassiano a Montescalari  
(*sec. XII-XVI*).

Chiesa ed ex convento di S. Francesco in Figline (*se-  
colo XIII*).

» di S. Maria a Figline (Collegiata).

Loggia, già dello Spedale.

Palazzo Pretorio di Figline.

Pieve di S. Romolo a Gaville (*sec. XI*).

**Firenze.**

Basilica di S. Lorenzo, e suoi annessi (*sec. XV*).

Cattedrale (S. Maria del Fiore) (*dal 1296 al sec. XVI*).

Chiesa di S. Croce (*1294*).

» ed ex convento di S. Maria Novella.

» di S. Spirito (*sec. XV*).

» di S. Trinita (*sec. XIII-XV*).

Loggia della Signoria o dell'Orcagna (*1374*).

Palazzo Mediceo, poi Riccardi, ora della Provincia (*sec. XV*).

» e chiesa di Or S. Michele (*sec. XIV*).

» del Podestà (*XIII e XIV sec.*).

» Reale, già Pitti (*sec. XV e XVI*).

» Strozzi, in piazza degli Strozzi (*fine del XV sec.*).

» degli Uffizi (*sec. XVI*).

» Vecchio (*XIII-XV sec., e seguenti*).

Tempio di S. Giovanni - Battistero - (*sec. VII*).

Casino Mediceo di S. Marco, oggi Palazzo di Giustizia  
(*sec. XVI*).

Chiesa della SS. Annunziata (*sec. XV*).

» dei Ss. Apostoli (*sec. XI-XV*).

» della Badia Fiorentina, ed ex convento (*dal XII  
al XVIII sec.*).

» di S. Carlo, già S. Michele vecchio (*sec. XIV*).

» di S. Felicità.

» di S. Iacopo in Campo Corbolini.

» di S. Marco (*XVI*) ed ex convento (*sec. XIV-XV*).

» di S. Maria del Carmine.

## Segue Firenze.

- Chiesa di S. Maria Maddalena de' Pazzi (*fine del XV sec.*).
- » di S. Maria Maggiore (*sec. XIII*).
  - » di Ognissanti ed ex convento.
  - » di S. Pancrazio ed ex convento (*portico del XV sec.*).
  - » di S. Remigio (*sec. XII*).
  - » di S. Stefano a Ponte (*dal IX al XVII sec.*).
- Chiostro dello Scalzo, in via Cavour (*sec. XVI*).
- Forte di S. Giov. Battista, o da Basso.
- Loggia del Bigallo (*sec. XIII*).
- » di Mercato Nuovo (*sec. XVI*).
  - » dei Rucellai, in piazza de' Rucellai (*sec. XV*).
  - » di S. Paolo, in piazza S. Maria Novella.
  - » dei Serviti, in piazza SS. Annunziata (*primi del XVI sec.*).
- Palazzo di Altafronte, poi dei Giudici (*XIV sec.*).
- » Antinori, in piazza degli Antinori (*sec. XV*).
  - » Bartolini Salimbeni, in piazza S. Trinità (*1520*).
  - » Corsini in Lungarno Corsini (*sec. XVII*).
  - » Davanzati (già) in via Porta Rossa (*sec. XIV*).
  - » Giacomini (già) in via Tornabuoni (*sec. XVI*).
  - » Giugni, in via degli Alfani (*sec. XVI*).
  - » Gondi, in piazza S. Firenze (*1481*).
  - » Grifoni, in via de' Servi (*1481*).
  - » Guadagni in piazza S. Spirito (*sec. XV*).
  - » detto Nonfinito (*sec. XVI e XVII*).
  - » Pandolfini, in via S. Gallo (*1520*).
  - » di Parte Guelfa, in via delle Terme (*sec. XIV-XV-XVI*).
  - » Pazzi (già) in via del Proconsolo (*sec. XV*).
  - » Ramirez di Montalvo, in borgo degli Albizi (*secolo XVI*).
  - » Rucellai, in via della Vigna Nuova (*sec. XV*).
  - » Scali (anticamente) in piazza S. Trinita (*XIV-XVI sec.*).
  - » degli Spini, in via Tornabuoni (*sec. XIII*).
  - » Strozzi, detto dello Strozzino, in piazza degli Strozzi (*sec. XV*).

*Segue Firenze.*

Palazzo Uguccioni, in piazza della Signoria (*sec. XVI*).

» o Torrione dell'Arte della Lana, presso Or S. Michele (*sec. XIII*).

» dei Gianfigliuzzi, in via Tornabuoni (*sec. XIII*).

Ponte di S. Trinità (*sec. XVI*).

» Vecchio (*sec. XIII*).

Spedale di S. Maria degl' Innocenti (*sec. XV*).

Arco Trionfale di piazza Cavour (*sec. XVIII*).

Canonica della chiesa dei SS. Apostoli (*sec. XV*).

Casa della Congregazione di Carità.

» degli Alighieri, in via Dante Alighieri.

» dei Minerbetti (già) in via Vigna Nuova.

» Peruzzi, in piazza Peruzzi.

» di Giorgio Vasari, (già) in borgo S. Croce, 8.

Case antiche dell'Arte della Lana, al Canto alla Catena (*sec. XVI*).

» Davanzati, in piazza Davanzati.

Casino detto della Livia (*sec. XVIII*).

» ed orti Oricellari.

Chiesa parr. di S. Ambrogio (*sec. XIII; altari del XV*).

» ed ex Ospizio della SS. Annunziata d'Orbatello (1373).

Chiesa di S. Barnaba, in via Guelfa.

» di S. Biagio (soppressa).

» di S. Clemente, in via S. Gallo (soppressa) (*sec. XV*).

» ed ex convento di S. Domenico nel Maglio (*secolo XIII*).

» di S. Felice in Piazza.

» ed ex convento di S. Firenze (*sec. XVIII*).

» di S. Frediano in Cestello.

» di S. Gaetano (*sec. XVII*).

» di S. Giuseppe (1519).

» di S. Iacopo Soprarno (*portici del XI sec.*).

» di S. Lucia dei Magnoli.

» della Madonna dei Ricci, sul Corso.

» ed ex convento di S. Maria degli Angeli.



## Segue Firenze.

Chiesa ed ex monastero di S. Martino, in via della Scala.

» di S. Niccolò Oltrarno.

» di S. Paolino.

» dei Ss. Simone e Giuda.

Compagnia della SS. Annunziata, o di S. Pier Maggiore  
in via Gino Capponi (*sec. XV; affreschi del XVII*).

» di S. Niccolò del Ceppo.

Convento (ex) di S. Iacopo Soprano, in piazza Frescobaldi  
(*sec. XVIII*).

Fortezza di Belvedere.

Loggia del Casino Mediceo di S. Marco, in via S. Gallo  
(*sec. XVI*).

» dei Cerchi (*avanzi*).

» del Grano.

Magazzino o Granaio, detto dell'Abbondanza, in piazza di  
Cestello.

Monastero (ex) di S. Apollonia, in via S. Gallo.

» delle oblate di S. Maria Nuova.

» di S. Onofrio, detto di Foligno.

Mura di Firenze - oltrarno.

Oratorio di S. Iacopo dei Preti, detto dei Pretoni, in via  
S. Gallo (*rifatto nel 1588*).

» di S. Martino dei Buonomini (*affreschi del XV sec.*).

Palazzetto Albizi (già ora Brini, in borgo degli Albizi, 21.

» dei Nobili, in via delle Terme, 11.

» di Federico Zuccheri, in via Giuseppe Giusti, 25  
(1579).

Palazzo Acciaiuoli (già) in borgo Ss. Apostoli, 11 (*se-  
colo XIII*).

» Alamanni, in via S. Niccolò, 102.

» Alamanni, in via S. Niccolò, 98.

» Albizi (anticamente) in via dell'Oriuolo, 33-35.

» Albizi in borgo degli Albizi, 12.

» Aldobrandini di Lippo (già) in via delle Belle  
Donne, 8 (*sec. XIV*).

» degli Alessandri in borgo degli Albizi (*sec. XIV*).

*Segue Firenze.*

- Palazzo Alfani, in via Ricasoli, 59.
- » Altoviti Sangalietti, detto dei Visacci.
  - » Amerighi, già Michelozzi, in via Maggio, 11.
  - » Dell'Antella, in via delle Farine, 1.
  - » Antinori (già) in via dei Serragli, 17.
  - » Arcivescovile e chiesa di S. Salvatore del Vescovo  
(*chiesa del XI sec.*).
  - » Arrighetti, in via del Giglio, 9.
  - » Baccelli (già), in via dell'Anguillara, 23 (*sec. XVII*).
  - » Bagnesi (già), in via de' Neri, 27.
  - » Baldini, anticamente Medici, in via de' Serragli, 2 bis.
  - » Baldovinetti, in via de' Serragli, 15.
  - » Bandinelli (già), in via del Canto de' Nelli, 4.
  - » Bardi (già), in via de' Bardi, 27.
  - » Bardi-Serzelli, in via de' Benci (*sec. XV*).
  - » Bargellini (già), in Borgognissanti, 17.
  - » Bargilli-Sarchi, ora Bastogi, in via dell'Oriuolo, 45  
(*sec. XVII*).
  - » Berardi, (anticamente) in via della Vigna Nuova, 9.
  - » Berretti, ora Ciampolini, in via del Sole, 11.
  - » anticamente Bezzuoli, in piazza dell'Olio, 6 (*se-  
colo XIV*).
  - » di Bianca Cappello, in via Maggio, 26.
  - » Biliotti (già); in via Maggio, 30.
  - » Bizzarri, già Martellini, in via S. Egidio, 18.
  - » Bourbon-Del Monte, già Peruzzi, in borgo dei  
Greci, 3.
  - » Borgherini (già), in borgo Ss. Apostoli (*sec. XVI*).
  - » Buondelmonti (anticamente), in via delle Terme, 3.
  - » Busini (già) detto degli Sporti, in via dell'Oriuolo, 10  
(*sec. XVI*).
  - » Cambi (già) in via Tornabuoni, 12.
  - » Canacci in piazza S. Biagio (*sec. XV*).
  - » Canigiani, in via de' Bardi, 22-24.
  - » Cappelli, già Ghiberti, in piazza del Duomo, 20.
  - » Capponi, in via de' Bardi, 28 (*sec. XIV*).
  - » Capponi (già), in via Michelozzi, 2.

*Segue Firenze.*

- Palazzo Capponi (già), in via Gino Capponi (*sec. XVIII*).
- » Carlini, in via del Proconsolo (*sec. XVI*).
  - » Carpi, già Bartolommei, in via Cavour, 22.
  - » detto dei Cartelloni, in via S. Antonino.
  - » della Cassa di Risparmio, in via Bufalini, 24.
  - » de' Cerchi (anticamente) in via della Condotta (*secolo XIII*).
  - » Cerchi (già) e torre de' Rossi, in borgo S. Iacopo, 1 (*XIII-XVI sec.*).
  - » Cerretani (già), in piazza dell'Unità italiana, 7.
  - » Ciampelli (anticamente) in via del Canto de' Nelli, 12.
  - » Cocchi-Donati (già) in piazza S. Croce, 1 (*secolo XVI*).
  - » Compagni, in via Bufalini, 35.
  - » Coppi, già Guidarrighi, in via de' Benci, 1.
  - » Corbizzi (già) e Torre de' Donati, in piazza S. Pier Maggiore, 1 (*sec. XII-XV*).
  - » Corsi (anticamente), in via de' Benci, 6.
  - » Corsi-Salviati, in via Ghibellina, 67.
  - » Corsini, in via Maggio, 50-52.
  - » Corsini, in borgo S. Croce, 6 (*sec. XVI*).
  - » Corsini, già Casino degli Acciaiuoli sul Prato (*secolo XVI*).
  - » Cortigiani (già) e torre, in via delle Oche (*secoli XIII-XIV*).
  - » Covoni, ora Daneo, in via Cavour, 4.
  - » Cuccoli-Fiaschi, in via de' Servi, 10.
  - » Dal Borgo, in via della Scala, 6.
  - » Da Cepparello, in via del Corso (*sec. XVI*).
  - » Da Diacceto, in via dei Neri.
  - » Dainelli di Bagnano, in Lungarno Corsini, 2.
  - » Da Montauto, già Corsi, in via Tornabuoni, 7.
  - » Da Montauto, in via de' Ginori.
  - » Dardinelli, oggi della Banca Nazionale, in via Cavour, 39.
  - » Dati (anticamente), in via delle Caldaie, 14.
  - » Dati (anticamente), in piazza S. Spirito, 12.

## Segue Firenze.

- Palazzo Da Verrazzano (già) in via delle Pinzochere.
- » Dell'Antella (già) in piazza S. Croce (*sec. XVI; affreschi del XVII*).
  - » Del Corno (anticamente) in borgo S. Iacopo, 11.
  - » D'Elci (già), in via Maggio, 28.
  - » Della Gherardesca, in via di Pinti.
  - » De Pazzi, in via Ricasoli, 55.
  - » De Rossi (già) in via de' Guicciardini e piazza S. Felicità (*sec. XIV*).
  - » Digerini-Nuti, in via Ghibellina, 73.
  - » Dragomanni (già) in via de' Guicciardini, 9 (*secolo XVII*).
  - » Feroni, poi Magnani, in via de' Serragli.
  - » Fieravanti (anticamente), in via Pietrapiana, 32.
  - » Federighi, in via dei Federighi, 5.
  - » Gaddi (già), in via del Giglio, 11.
  - » Garzoni in via dei Ginori (*sec. XVI*).
  - » Gerini, in via Ricasoli.
  - » Gherardi (già) in via Ghibellina, 86 (*sec. XVI*).
  - » Gianni (già) in via S. Niccolò, 135.
  - » Giandonati (già) in piazza S. Biagio (*sec. XIV*).
  - » Gianfigliuzzi (già) nel Lungarno Corsini, 2.
  - » Gianfigliuzzi (già) nel Lungarno Corsini, 4.
  - » Ginori, in via dei Ginori (*sec. XV*).
  - » Giovanni (già) in via Maggio, 24.
  - » Girolami (già) in via degli Archibusieri, 6.
  - » Guadagni (già) in piazza del Duomo (*sec. XVI*).
  - » Guicciardini, in via dei Guicciardini.
  - » Guicciardini, in via S. Spirito.
  - » Incontri, in via dei Pucci (*sec. XVII*).
  - » Lanfedrini (già) in Lungarno Guicciardini, 5.
  - » Libri, già Roffia, in via di Pinti, 15.
  - » Lenzi, oggi Pisani, in piazza Manin (*sec. XV*).
  - » Lotteringhi della Stufa, in piazza di S. Lorenzo (*sec. XIV-XV*).
  - » Mancini, in via dei Benci, 8.

*Segue Firenze.*

- Palazzo Manetti (già), in via S. Spirito, 23 (*sec. XIV*).
- » Manetti (già), in via S. Spirito, 27.
  - » Mannelli, già Cattani, in piazza Madonna Aldobrandini.
  - » e torre Mannelli, in via dei Bardi.
  - » della Marescialla, in Borgognissanti, 15.
  - » Martini-Bernardi, in via Ghibellina, 103 (*sec. XVII*).
  - » Marzichi, in via di Pinti, 23.
  - » Mazzei, in via dei Guacciardini, 26-28 (*sec. XIV*).
  - » Medici, in via dei Pandolfini, 14 (*sec. XV*).
  - » Medici (già) in via del Canto de' Nelli, 6.
  - » Medici (già) in via S. Spirito, 36 (*sec. XVII*).
  - » Medici, già degli Agli, in via dei Vecchietti.
  - » Minerbotti (già), in via Tornabuoni, 19 (*sec. XIV*).
  - » del Mondragone, ora Peyron, in via de' Banchi, 8.
  - » Mori-Ubaldini-Alberti, in Borgo S. Croce, 19.
  - » dei Mozzi, in piazza dei Mozzi, 3 (*sec. XIV*).
  - » Nasi (già), in via S. Niccolò, 141.
  - » dei Neroni (già), in via dei Ginori, 7 (*sec. XV*).
  - » Niccolini (già), in via dei Servi, 2 (*sec. XVI*).
  - » del Duca di Nortumbria, in via della Vigna Nuova, 2.
  - » Orlandini (già) in via de' Pecori.
  - » Pantellini, già Bartoli, in via Cavour, 8.
  - » Pazzi, ora Wital, in borgo degli Albizi, 26 (*secolo XVI*).
  - » Pecori-Giraldi, ora Ginori, in via dei Ginori, 7 (*sec. XVI*).
  - » Pepi, in via dei Pepi.
  - » Petrucci, in via della Scala.
  - » Panciatichi-Ximenes, in via dei Pinti, 62.
  - » Piccolomini, in via dei Bardi, 19.
  - » Pieri, oggi Del Rosso, in via S. Niccolò, 80 (*secolo XVI*).
  - » Pitti (già) in via S. Spirito, 15.
  - » Pucci, in via de' Pucci (*sec. XVII*).
  - » Pucci (già) in via de' Pandolfini, 10.

*Segue Firenze.*

- Palazzo Quaratesi, in via Ghibellina, 100 (*sec. XIV*).
- » Ricasoli, in piazza del Ponte alla Carraja (*sec. XV*).
  - » Ricasoli, in via Ricasoli.
  - » Ricasoli-Firidolfi, in via Maggio, 7 (*sec. XVI*).
  - » Ridolfi, in via Maggio, 13.
  - » Ridolfi, in via Maggio, 15 (*sec. XIV*).
  - » Ridolfi (già) sull'angolo di via Maggio e piazza S. Felice.
  - » Rinuccini, in piazza de' Cerchi, 1.
  - » Rinuccini, in via S. Spirito, 31-33 (*sec. XVI*).
  - » Rosselli Del Turco in via Maggio, 9.
  - » Rosselli Del Turco in via dei Serragli, 13.
  - » Rustici (già) in via de' Rustici, 4-6.
  - » Salviati, in via del Mercatino, 5 (*sec. XIV*).
  - » Segui (già), in via S. Spirito, 6.
  - » Serguidi, ora Gerini, in via Ricasoli, 55.
  - » Sertini, in via dei Corsi, 5 (*sec. XV*).
  - » Soldani, in via de' Neri, 23<sup>2</sup>.
  - » Spinelli, in borgo S. Croce, 10 (*sec. XVI*).
  - » Strozzi (già), in borgo S. Iacopo, 7 (*sec. XVII*).
  - » Strozzi (già), oggi Giaconi, in via de' Tornabuoni, 5.
  - » Suarez (già), in via Maggio, 42.
  - » Tanagli (anticamente), in borgo degli Albizzi, 27.
  - » Temple Leader, in piazza Pitti, 14.
  - » Tornaquinci (già), in borgo degli Albizzi, 22.
  - » Torrigiani già Bartolini, in via Porta Rossa, 13 (*secolo XVI*).
  - » Torrigiani, già Nasi, in piazza de' Mozzi, 5.
  - » Torrigiani, in piazza de' Mozzi, 6 (*sec. XVI*).
  - » Tribunale (del) di Mercanzia, in piazza della Signoria, 8 (*sec. XIV*).
  - » Valori, poi Galli-Tassi, in via Pandolfini (*sec. XIV-XV*).
  - » Vecchietti, in via de' Vecchietti, 2 (*sec. XVII*).
  - » Velluti-Zati di S. Clemente, in via Gino Capponi, 13.
  - » Venturi (già), in via dei Banchi, 4.

*Segue Firenze.*

Palazzo Vettori, ora Bargagli, in piazza S. Maria Soprarno  
(*sec. XVIII*).

- » Vettori (già) in via S. Spirito (*sec. XVI*).
- » Viviani Della Robbia (già), in via de' Tornabuoni, 25.
- » Zampalochi (già), in via S. Spirito, 29.

Porta alla Croce (*sec. XIII*).

- » al Prato (*sec. XIII*).
- » Romana (*sec. XIII*).
- » S. Frediano (*sec. XIII*).
- » S. Gallo (*sec. XIII*).
- » S. Giorgio (*sec. XIII*).
- » S. Niccolò (*sec. XIII*).

Portico della distrutta chiesa di S. Pier Maggiore (*sec. XVII*).

Seminario Arcivescovile.

Spedale di Bonifazio.

- » di S. Maria Nuova, e chiesa di S. Egidio.

Tempio degli Scolari (*avanzi*) in via degli Alfani (*sec. XV*).

Torre degli Amidei in via Por S. Maria, 1 (*sec. XII*).

- » dei Baldovinetti, in borgo Ss. Apostoli, 2.
- » dei Foresi, in via Porta Rossa, 2.
- » dei Girolami e Gherardini, in via Lambertesca.
- » dei Marsili, in borgo S. Iacopo, 17.
- » di Parte Guelfa, in via de' Bardi, 37.
- » della Zecca Vecchia.
- » e Loggia degli Alberti.
- » e Palazzo già degli Acciajuoli, in borgo Ss. Apostoli, 8  
(*sec. XIII*).

(*Territorio esterno*). Basilica di S. Miniato al Monte e palazzo annesso (*secoli XI-XIII-XV*).

Chiesa di S. Salvatore al Monte (*sec. XV*).

- » ed ex Abazia di S. Salvi.

Chiesa di S. Bartolommeo a Monteoliveto (*sec. XV-XVI*).

- » (ex) di S. Donato in Polverosa.
- » di S. Maria delle Campora (*sec. XIV*).

Oratorio di S. Maria della Querce a Legnaia.

- Segue (Territorio esterno).* Pieve di S. Stefano in Pane (*sec. XII*).  
 Villa Palmieri (già) a Schifanoja.  
 » Borgherini (già) a Bellosguardo.  
 » Da Montauto id. (*torre del XIII sec.*).  
 » delle Lune, o dello Strozzino.  
 » del Poggio Imperiale.  
 » Roti Michelozzi a Bellosguardo (*sec. XIII-XVII*).  
 » della Torre degli Agli.  
 » della Torre del Gallo.
- 
- Firenzuola.** Palazzetto, antico Pretorio di Firenzuola.
- 
- Fucecchio.** Ponte a Cappiano.  
 Cassero o Rocca di Fucecchio (*sec. XIII*).  
 Porta e torre di S. Andrea in Fucecchio.
- 
- Galeata.** Chiesa, già Abazia di S. Ellero, presso Galeata (*sec. XI*).  
 Chiesa di S. Martino a Pianetto (*sec. XV*).  
 Palazzetto Pretorio di Galeata.
- 
- Galluzzo.** Certosa di S. Lorenzo a Montauto, o al Galluzzo (*secolo XIV-XV*).  
 Pieve di S. Maria dell'Impruneta.  
 Villa dei Collazzi a Giogoli (*sec. XVI*).  
 Castello, ora villa di Montauto Pegolotti, presso Grassina (*sec. XIII-XVI*).  
 Palazzetto Pretorio del Galluzzo.  
 Pieve di S. Alessandro a Giogoli.  
 Villa De Lardere) a Pozzolatico.  
 Villa detta il Palagio dei Bettoni, presso Pozzolatico (*secolo XVI*).  
 » dell'Ugolino, presso S. Martino a Strada.
-



- Greve.** Castello di Mugnana, ora villa degli Alessandri (*sec. XIII*).  
 » di Panzano.  
 » di Sezzate.  
 Chiesa parr. di S. Maria alla Canonica a Putignano.  
 Oratorio di S. Frosino, presso Panzano.  
 Pieve di S. Cresci a Monte Fioralle, già Monte Ficalle.  
 Villa di Uzzano.
- 
- Incisa Val d'Arno.** Chiesa e convento dei Ss. Cosimo e Damiano, al Vivajo.
- 
- Lamporecchio.** Chiesa, già Badia di S. Baronto.  
 Villa Rospigliosi, detta Spicchio (*sec. XVII*).
- 
- Larciano.** Torre del Castello di Larciano.
- 
- Lastra a Signa.** Spedale di S. Antonio, nel Castello della Lastra.  
 Chiesa ed ex convento dei Ss. Jacopo e Filippo di Lecceto.  
 (*sec. XV*).  
 » di S. Maria delle Selve.  
 Mura e porte del Castello della Lastra (*sec. XV*).  
 » » » di Malmantile.  
 Pieve di S. Ippolito, in Val di Pesa (*sec. XII*).  
 Propositura di S. Martino a Gangalandi (*sec. XV*).  
 Villa delle Selve, presso il Ponte a Signa.
- 
- Londa.** Castello di Rincine (*rovine*).  
 Pieve di S. Elena a Rincine (*sec. XII*).  
 Rocca di S. Leolino (*rovine*).
-

- Marradi.** Badia di S. Reparata, a Borgo al Salto.  
Castello di Castiglione di Marradi (*rovine del XII sec.*).
- 
- Marliana.** Avanzi delle mura e delle porte di Marliana.
- Modigliana.** Cattedrale di S. Stefano a Modigliana.  
Palazzo Pretorio, già dei Conti Guidi, a Modigliana.  
Porta antica del Castello, o della Madonna.  
Rocca di Modigliana (*sec. XII*).
- 
- Montajone.** Pieve di S. Maria e Chianni (*sec. XII*).  
Convento di S. Vivaldo in Camporena.  
Rocca di Castel Falfi.  
» di Pietra (*rovine*) oggi detta la Pietrina, presso Montignoso.
- 
- Montale.** Badia di S. Salvatore in Agna (*sec. XIII*).  
Villa, già Castello della Smilèa (*sec. XIII*).
- Montelupo.** Rocca di Montelupo (*avanzi*).  
Villa dell'Ambrogiana (*sec. XVII*).
- Montemurlo.** Pieve di S. Giovanni Battista a Montemurlo (*sec. XIII*).  
Rocca di Montemurlo.  
Villa del Barone.  
» di Parugiano.

- Montespertoli.** Castello di Monte Gufoni (*sec. XIII-XVII*).  
 Castello di Poppiano, oggi fattoria Guicciardini.  
 Pieve di S. Piero in Mercato, presso Montespertoli (*secolo XIII*).
- 
- Montopoli Val d'Ar-** Pieve dei Ss. Stefano e Giovanni a Montopoli.  
**no.** Rocca di Montopoli.
- 
- Palazzuolo di Roma-** Palazzo Pretorio, ora Comunale, di Palazzuolo.  
**gna.**
- 
- Pelago.** Castello di Nipozzano (*sec. XIII*).  
 Castello di Castiglione della Rufina.  
 » o Rocca di Pelago.  
 Chiesa ed ex monastero di S. Margherita a Tosina (*secolo XV*).  
 Palazzo, oggi villa di Diacceto.  
 » già monastico di Paterno.  
 » della Poderina, presso la Rufina (*sec. XVI*).  
 Pieve di S. Bartolommeo a Pomino (*sec. XII*).  
 Ponte sul fiume Sieve.  
 Torre di Fontisterni.  
 » di Ristonchi.  
 Villa di Grassina, presso Pelago.  
 » di Melosa, presso Paterno.
- 
- Pistoja.** Cattedrale di Pistoia (*sec. XII-XIII*).  
 Chiesa di S. Giovanni Rotondo (*primi del XIV sec.*).  
 Palazzo Comunale (1295-1353).  
 Chiesa di S. Francesco (1340).  
 » di S. Giovanni Evangelista Fuorcivitas (*sec. XII*).  
 » di S. Maria delle Grazie, o del Letto (1484).  
 » di S. Maria dell'Umiltà (*sec. XV-XVI*).

*Segue Pistoja.*

Chiesa di S. Michele a Groppoli.

» di S. Paolo (*sec. XII*).

Palazzo, anticamente Panciatichi, in via Cavour (*1330 circa*).

» Pretorio (*1367*).

Pieve di S. Andrea (*sec. XII*).

Spedale del Ceppo (*sec. XVI*).

Castello di Piteccio (*ruderi*).

Chiesa (ex) di S. Antonio di Vienna, o dei Frati del T. (*sec. XIV*).

» di S. Bartolommeo in Pantano (*XII sec.*).

» di S. Biagio, già S. Maria in Borgo Strada.

» di S. Desiderio (soppressa).

» di S. Domenico (*sec. XIII*).

» di S. Gio. Battista, e R. Conservatorio (*1495*).

» di S. Maria Nuova.

» di S. Michele in Cioncio

» di S. Pier Maggiore (*sec. XII*).

Fortezza di S. Barbera.

La Sapienza, oggi R. Liceo Forteguerra.

Palazzetto, già Panciatichi, in via Panciatichi, 265.

Palazzo Amati (già) tra il Corso V. E. e via dei Panciatichi.

» antico del Capitano del Popolo, in via Stracceria (*sec. XIII*).

» Baldi, in via dei Pappagalli, 1022.

» Bracciolini delle Api, in via degli Orafi (*sec. XVII*).

» Bozzi, già Cellesi, in via Pietro Bozzi, 903.

» Cancellieri, ora Frosini, in via Porta S. Marco 380.

» Conversini, sul Corso V. E., 1131.

» Costa-Reghini (già), in via Filippo Pacini, 740 (*sec. XV*).

» Fabbroni, ora della Sottoprefettura, in via S. Andrea.

» Ganucci-Cancellieri, in via Garibaldi, 901 (*secolo XVI*).

» Gelli, già Centi, in via Filippo Pacini, 732.

» Gherardi Peraccini, in via Cavour, 277 (*sec. XV*).

» Marchetti, in via Garibaldi, 947.

**Segue Pistoja.**

- Palazzo Panciatichi, ora Marini, in piazza Civinini.
- » Puccini, in via del Can Bianco, 218.
  - » Rospigliosi, in via di Porta S. Marco, 694.
  - » Rospigliosi, sulla Ripa del Sale, 10 (*sec. XVII*).
  - » Sozzifanti (già), detto del Priorino - Corso V. E.
  - » Sozzifanti (già), in via Abbipazienza, 206.
  - » Talini, nel Corso V. E., 1132.
  - » dei Vescovi (antico), in piazza del Duomo, 5.
- Villa Forteguerri a Spazzavento (*sec. XVII*).

**Piteglio.**

- Pieve di S. Maria Assunta a Popiglio.
- Ponte sulla Lima, alla Vecchia Dogana.
- » della via Nazionale, sul fiume Lima.
- Torri di Popiglio (*sec. XIII*).

**Pontassieve.**

- Castello di Monte Bonello (*avanzi del XII sec.*).
- » di Monte Croce (*avanzi*), presso Fornello.
  - » di Monteloro (*rovine*).
  - » di Monterotondo (*rovine*).
  - » di Torre a Decimo.
  - » del Trebbio (*sec. XIV*).
- Pieve di S. Martino a Lubaco.
- Torre dell'Orologio, o Porta di Sopra, a Pontassieve.

**Prato.**

- Cattedrale di Prato (*sec. XIII-XV*).
- Chiesa di S. Domenico (*sec. XIII; interno rifatto nel 1647*).
- » di S. Maria delle Carceri 1485-1491).
- Palazzo Datini, ora de' Ceppi (*sec. XIV*).
- » Pretorio (*sec. XIV*).
- Tabernacolo di S. Margherita (*affresco del 1498*).
- Chiesa di S. Agostino.
- » di S. Fabiano.
  - » di S. Francesco (*sec. XIV*).

**Segue Prato.**

Chiesa e Conservatorio di S. Niccolò.

Fortezza di S. Barbera, già Castello dell'Imperatore (*secolo XII*).

Mura e porte della città.

Palazzo antico dei Conti Alberti, detto l'Aiale, o il Casone.

- » Banci-Buonamici, in via Ricasoli (*sec. XVI*).
- » Bizzocchi (già) ora Cipriani, in via Ricasoli, 61.
- » del Collegio Cicognini.
- » del Comune di Prato.
- » Inghirami (già) oggi Faini, in via dell'Accademia, 16.
- » Inghirami (già) » » 26.
- » già Migliorati, ora Ristori, in via Ricasoli, 59.
- » Novellucci (già) ora Banci, in via Cairoli.
- » dell'Ospedale della Misericordia.
- » Vescovile.

**(Campagna).**

Chiesa di S. Anna, fuori di Porta Mercatale (*sec. XV*).

- » della Madonna della Pietà.
- » di S. Maria a Capezzana.
- » di S. Pietro a Galciana (*sec. XII; affreschi del XIV*).
- » già Badia, di S. Salvatore a Vajano.

Oratorio di S. Bartolomeo a Gello (*sec. XIII*).

- » di S. Maria Maddalena ai Malsani, presso Prato.

Pieve di S. Maria a Filettole (*sec. XIII*).

**Reggello.**

Abazia (ex) di S. Maria a Vallombrosa (*sec. XIV-XVII*).

Castello detto la Torre del Castellano, presso Cetina Vecchia (*sec. XIII*).

Pieve di S. Pietro a Cascia (*sec. XII*).

Castello dell'Incisa, detto la Torre Bandinella.

Villa, già Monastero di S. Ellero, in Alfiano.

**Rignano.**

Castello di Monte Corneto (*rovine*) detto anche del Bombone.

- » oggi villa di Castiglionchio.

- Segue Rignano.** Chiesa ed ex monastero della SS. Annunziata a Rosano.  
 Pieve di S. Leolino a Rignano (*sec. XII*).  
 » di S. Lorenzo a Miransù (*sec. XIII*).
- Sambuca Pistoiese.** Rocca della Sambuca (*resti*).
- S. Casciano Val di Pesa.** Castello, poi villa di Pergolato (*sec. XIII-XVI*).  
 Chiesa parr. di S. Cecilia a Decimo (*sec. XII*).  
 Chiesa di S. Maria al Prato, in S. Casciano.  
 Pieve di S. Giovanni in Sugana (*sec. XI-XV*).  
 » di S. Pancrazio alla Collina.  
 Villa Machiavelli-Rangoni, già Castello di Bibbione.  
 » Ganucci Cancellieri a Casarotta.  
 » Corsini alle Corti.  
 » Mazzei, presso S. Andrea a Percussina.  
 » del Trebbio a Pisignano.
- S. Godenzo.** Chiesa parr., già Badia di S. Godenzo (*sec. XI*).  
 Pieve di S. Babila a S. Bavello.
- S. Maria a Monte.** Collegiata di S. Maria a Monte (*sec. XI*).
- S. Miniato.** Rocca di S. Miniato.  
 Casa Sgherri, in via Pietro Bagnoli.  
 Chiesa di S. Chiara.  
 » dei Ss. Jacopo e Lucia, detta di S. Domenico (*secolo XIV*).  
 » di S. Francesco (*sec. XIII*).  
 » Cattedrale di S. Maria e Genesio.  
 Palazzetto Del Campana, in via del Fondo.  
 » Salvadori, in via Ser Ridolfo.  
 Palazzo Comunale di S. Miniato.

- Segue S. Miniato.** Palazzo Formichini, in via Ser Ridolfo.
- » Grifoni, oggi Catanti (*sec. XVI*).
  - » Settimanni (già) in via Ser Ridolfo.
  - » del Tribunale, in piazza Buonaparte.
  - » Vescovile, già del Capitano, o dei Dodici (*secolo XIII*).

- (*Campagna*).
- Castello di Monte Bicchieri (*sec. XIII*).
- Oratorio di S. Maria del Fortino, presso S. Miniato.
- Pieve di S. Gio. Battista a Corazzano.
- » di S. Gio. Battista a Cigoli.

- S. Piero a Sieve.** Fortezza di S. Martino (*sec. XVI*).
- Chiesa di S. Bonaventura del Bosco a' Frati (*sec. XV*).
- Oratorio di S. Michele a Lezzano.
- Villa, già Castello del Trebbio (*sec. XIV*).

- Scarperia.** Palazzo Vicariale, oggi Pretorio, di Scarperia (*sec. XIV*)
- Pieve di S. Agata al Cornocchio (*sec. XI*).
- Chiesa di S. Barnaba, oggi Propositura di S. Jacopo e Filippo, in Scarperia.
- Oratorio della Madonna di Piazza, a Scarperia (*sec. XIV*).

- Serravalle.** Chiesa di S. Michele a Serravalle.
- » di S. Stefano a Serravalle.
- Rocca Nuova di Serravalle (*avanzi del XII sec.*).
- » Vecchia di Serravalle (*avanzi*).

- Sesto.** Casa delle Torri, sul Monte Morello.
- Chiesa di S. Cristofano a Novoli (*sec. XV*).
- » di S. Maria a Morello.



**Segue Sesto.**

Pieve di S. Andrea a Cercina (*sec. XIII*).

» di San Martino a Sesto.

Villa Corsi-Salviati a Sesto.

» Corsini, detta i Rinieri a Castello.

» Reale di Castello, già detta il Vivajo.

» » della Petraja.

**Signa.**

Chiesa di San Lorenzo a Signa (*sec. XII*).

Pieve di Gio. Battista a Signa, detta la Pieve della Beata.

Torre e porta dell'antico Castello di Signa.

**Tavarnelle.**

Badia di Passignano (*sec. XIII*).

Chiesa parr. di S. Michele alla Badia di Passignano.

» di S. Lucia al Borghetto a Tavarnelle.

» di S. Maria al Morrocco (*sec. XV*).

» di S. Maria della Neve a S. Donato in Poggio.

Oratorio di S. Biagio alla Badia a Passignano.

» della Madonna di Pietracupa.

Palazzo antico Pretorio di S. Donato in Poggio.

Pieve di S. Pietro in Bossolo (*sec. XII*).

» di S. Donato in Poggio (*sec. XII*).

Torre e chiesa di S. Paolo al Tierre, oggi S. Polo.

Villa di Spicciano, o del Nero, presso Tignano.

**Terra del Sole e Castrocaro.**

Mura, porte e bastioni di Terra del Sole (*sec. XVI*).

Rocca di Castrocaro (*sec. XIII*).

Battistero antico di S. Giovanni a Castrocaro (*sec. X*).

Palazzo Pretorio, oggi Municipale, di Terra del Sole.

Rocca di Mezzogiorno, o Rocca Fiorentina, di Terra del Sole (*sec. XVI*).

Rocca di Montepoggiolo, o Falcone, nella parrocchia di Zola.

*Segue Terra del Sole e Castrocaro.* Rocca Settentrionale, o di Porta Forlivese, a Terra del Sole  
(*sec. XVI*).

Torre dell'Orologio a Castrocaro.

---

**Tizzana.** Villa della Magia (*sec. XVI*).

---

**Vaglia.** Pieve di S. Cresci a Macioli (*sec. XV*).

Tempietto, già Cappella Granducale nel Parco di Pratolino

---

**Vernio.** Badia di S. Maria a Montepiano (*sec. XII*).

Rocca antica di Vernio, oggi villa Gualtieri.

---

**Vicchio.** Oratorio di S. Giusto a Montesassi.

Pieve di S. Cassiano in Padule.

Porte, torri e mura di Vicchio.

---

**Vinci.** Castello antico di Vinci (*sec. XIII*).

---

### **Provincia di GROSSETO.**

**Arcidosso.** Chiesa della Madonna delle Grazie presso Arcidosso (*secolo XVI*).

Cassero, poi Palazzo Pretorio in Arcidosso (*sec. XII*).

Chiesa di S. Andrea, ora della Misericordia in Arcidosso.

» di S. Leonardo in Arcidosso.

Palazzetto Ferrini, in via S. Nicolò, 7 (1620).

Rocca di Montelaterone.

Villa della Palazzina (1625).

---

**Campagnatico.** Casa Patrizi, già Palazzo Pretorio di Paganico (*sec. XIV*).  
Mura, porte e torri di Paganico (*sec. XIII*).  
Porta Senese e Palazzo detto del Principe, a Paganico  
(*sec. XIII*).  
Propositura di Michele Arcangelo a Paganico (*sec. XIII*).

---

**Castel del Piano.** Chiesa di S. Lucia, presso Castel del Piano (*sec. XII*).  
Oratorio della Madonna della Carità presso Seggiano.  
» di S. Rocco in Seggiano (*affreschi del XV sec.*)  
Palazzo Comunale di Castel del Piano (*sec. XVI*).  
Propositura di S. Niccolò nella chiesa dell'Opera o della  
Madonna Nuova (*sec. XVI-XVII*).  
Villa, già Castello di Potentino.

---

**Castiglione della Pescaja.** Arce di Vetulonia (*rovine*).  
Mausoleo della Pietrera a Vetulonia.  
Ruderi della Città di Vetulonia sul Poggiarello Renzetti.  
Tumulo del Pozzo dell'Abate o del Diavolino, a Vetulonia.  
  
Abazia di Sestinga a Colonna, oggi Vetulonia (*rovine del  
XII sec.*).  
Pieve di S. M. Assunta a Buriano (*sec. XIII*).  
Porta di Castiglione Alto.  
Rocca di Castiglione della Pescaja.  
» di Buriano.

---

**Cinigiano.** Castello di Porrona, oggi villa.

---

**Gavorrano.** Castello della Pietra (*rovine*).  
Chiesa di S. Biagio a Caldana (*primi del XVII sec.*).  
» ed ex convento di S. Donato, a Scarlino (*sec. XIII*).  
Rocca di Scarlino (*avanzi del XI sec.*).

---

**Grosseto.**

Anfiteatro di Roselle (*avanzi*).

Mura etrusche di Roselle.

Cattedrale di Grosseto (1294) e campanile (1402).

Abazia di S. Robano presso l'Alberese (*rovine del XII sec.*)

Castello di Moscona (*rovine*).

Chiesa di S. Francesco, già di S. Fortunato, a Grosseto  
(*sec. XIII*).

Fortezza di Grosseto (XIV-XVI *sec.*).

Mura di Grosseto (1560-1593).

Pieve di S. Salvatore a Istia o Ischia d'Ombrone.

Porta d'Istia d'Ombrone.

**Isola del Giglio.**

Villa Romana al Colle del Castellare (*rovine*) presso il  
Porto del Giglio, e Bagno del Saracino.

Mura castellane del Giglio.

Torre del Campese.

» del Porto del Giglio.

Villa romana nell'isola di Giannutri (*avanzi*).

**Magliano.**

Castello di Montiano (*ruderi*).

Chiesa di S. Bruzio presso Magliano (*avanzi del X sec.*).

Chiesa di Santa Maria Annunziata presso Magliano *se-*  
*colo XV*.

» di S. Martino a Magliano.

Mura di Magliano.

Palazzetto degli Aldobrandeschi a Magliano (*sec. XIV*).

Palazzo del Podestà a Magliano.

Pieve di S. Giovanni Battista a Magliano (*sec. XV*).

Porta e mura di Pereta.

Torre della Bella Marsilia presso il Collecchio (*sec. XIII*).

» della Rocca di Pereta.

Mura e porte del Castello di Magliano (XIII-XV *sec.*).

**Manciano.**

Mura etrusche della vetusta città di Saturnia.

Porta meridionale di Saturnia.

Chiesa di S. Giorgio a Monte Merano.

Rocca di Saturnia.

**Massa Marittima.**

Cattedrale di Massa (*sec. XIII*) e campanile (*XIV sec.*).

Chiesa di S. Agostino (1299-1312).

» di S. Francesco (*XIII sec.*).

Fortezza dei Massetani (1228) e arco del Cassero (1337).

Mura e porte di Massa (*XIII e XIV sec.*).

Palazzetto e torre, già dei Conti di Biserno (*sec. XIII*).

Palazzo del Comune (1228-1316).

» del Podestà (1320).

Rocca e fortezza senese (1337-38).

Casa Fedi.

» Malfatti e Billi.

Fonte, (1265) poi palazzo dell'Abbondanza (*sec. XV*).

Mulino antico della Repubblica, detto Mulino Pressa (1314).

Palazzetto, già Bandini.

» del Magazzino delle Armi (1436).

» della Zecca (*sec. XIV*).

Palazzo Biagioli.

» Malfatti (*sec. XIV*).

» delle Scuole, già chiesa di S. Pietro all'Orto.

Rocca di Monte Regio, ora Spedale.

**Monte Argentario.**

Rovine romane a Santa Liberata.

Forte Filippo, presso Port'Ercole (1538).

» Stella, presso Port'Ercole (1538).

» S. Caterina, presso Port'Ercole (1538).

Rocca e fortificazioni di Port'Ercole (1538).

**Segue Monte Argentario.** Torre antica dell'Argentiera (1442).  
Fortezza di Porto S. Stefano (*sec. XVI*).

---

**Orbetello.** Mura e porte dell'antica città di Cosa, poi Ansedonia.  
Chiesa priorale di S. Maria Assunta, detta il Duomo di Orbetello (*facciata del 1376*).  
Fortificazioni e porte di Orbetello (*sec. XVI*).  
Mura etrusche di Orbetello (*avanzi*).  
  
Mura e porte di Capalbio.  
Pieve di S. Nicolò a Capalbio (*sec. XIV*).  
Rocca di Talamone.  
» di Capalbio.  
Torre di Buranaccio.

**Pitigliano.** Cattedrale di Pitigliano (*sec. XVI*).  
Chiesa di S. Maria in Pitigliano (*sec. XI-XV*).  
Rocca e palagio degli Orsini a Pitigliano (*sec. XIII*).

**Roccalbegna.** Cassero di Roccalbegna (*sec. XII*).  
Castello delle Rocchette di Fazio.  
Chiesa dei Ss. Pietro e Paolo a Roccalbegna (*sec. XIII*).  
Rocca di Pietra d'Albegna.  
Villa, già Castello della Triana.

**Roccastrada.** Chiesa di S. Bartolommeo a Sticciano.  
Rocca di Monte Massi (*avanzi*).  
» di Roccastrada.

**S. Fiora.**

Arcipretura delle Ss. Flora e Lucilla (*sec. XIII; opere Robbiane del XVI sec.*).

Cassero antico di S. Fiora (*sec. XII*).

Chiesa di S. Agostino in S. Fiora (*sec. XIII-XV*).

» della SS. Trinità alla Selva.

Oratorio di S. Rocco, presso S. Fiora.

Palazzo dei Conti di S. Fiora.

Villa della Sforzesca (*avanzi*).

**Sorano.**

Cattedrale di Sovana (*sec. XI*).

Fortezza di Sorano.

Chiesa di S. Maria a Mamiliano a Sovana (*sec. XI*).

Palazzo pretorio di Sovana (*sec. XV*).

Rocca degli Aldobrandeschi a Sovana (*rovine del XIII secolo*).

Rocca di Castell'Ottieri.

**Provincia di LIVORNO.****Campo nell'Elba.**

Teatro di Agrippa e abitazioni trogloditiche nell'isola di Pianosa (*avanzi*).

Chiesa di S. Giovanni, presso S. Piero in Campo (*rovine del XI sec.*).

» di S. Nicolò a S. Piero in Campo.

Torre di S. Giovanni, presso S. Piero in Campo (*rovine*).

**Livorno.**

Porto medico (*sec. XVI*).

Torre del Marzocco (*sec. XV*).

Baluardi Medicei della Darsena (*sec. XVI*).

Chiesa Cattedrale di Livorno (*sec. XVII*).

**Segue Livorno.**

Chiesa di S. Caterina dei Domenicani.

» di S. Ferdinando, detta la Crocetta (*sec. XVIII*).

Cisternino in via V. Emanuele (*sec. XIX*).

Cisternone dell'Acquedotto (*sec. XIX*).

Cripta della chiesa di S. Jacopo in Acquaviva.

Fortezza Nuova.

» Vecchia e Mastio della Contessa Matilde (*secoli XII-XVI*).

Torre del Fanale.

(*Territorio esterno*). Chiesa di S. Maria a Montenero.

Cisternone suburbano di Pian di Rota.

Romitorio della Sambuca.

Torre di Calafuria presso Livorno.

» della Magnale (*sec. XIV*).

» della Meloria.

» Nuova nell'isola di Gorgona.

» Vecchia » »

**Marciana Castello.**

Chiesa di S. Lorenzo (*avanzi del XII sec.*).

Fortezza di Marciana (*avanzi*).

**Portoferraio.**

Forte del Falcone.

Villa romana alle Grotte (*avanzi*).

Chiesa di S. Stefano ai Magazzini (*avanzi*).

Forte Stella (*metà del XVI sec.*).

» della Linguella a Portoferraio (*1550 circa*).

Palazzina detta di Napoleone, o dei Mulini, a Portoferraio.

Porta e mura (*dal 1548, al 1637*).

Villa di S. Martino e Museo Napoleonico.



- Portolongone.** Fortezza di Portolongone (*sec. XVII*).  
 Abside della chiesa di S. Michele, presso Capoliveri (*se-*  
*colo XIII*).  
 Forte di Focardo, presso Portolongone.
- 

- Rio Marina.** Torre di Rio Marina.
- 

### **Provincia di LUCCA.**

- Altopascio.** Chiesa e campanile di S. Iacopo ad Altopascio (*sec. XI*).  
 Magione o palazzo degli Ospitalieri di Altopascio.
- 

- Bagni di Lucca.** Chiesa di S. Cassiano a Controne (*sec. XI*).  
 » di S. Donato a Bugnano (*ruderi del XII sec.*).  
 » di Santa Maria Assunta a Benabbio.  
 » di S. Pietro a Corsena (*sec. XII*).  
 Pieve dei Ss. Gio. Battista e Giulia, a Controne (*secoli*  
*XIII e XV*).
- 

- Barga.** Chiesa di S. Cristoforo, detta il Duomo di Barga (*sec. XI*).  
 Palazzo Micheluccini in Barga.  
 Pieve di Santa Maria a Loppia.  
 Porta Mancianella a Barga.

- Borgo a Mozzano.** Ponte della Maddalena.  
 Oratorio di S. Martino in Greppo (*sec. XI*).  
 Pieve di S. Gio. Battista a Cerreto.  
 » di Santa Maria a Decimo (*XI sec.*).
-

**Buggiano.**

Chiesa di Santa Maria in Selva, presso Borgo a Buggiano.  
Palazzo Pretorio di Buggiano (*sec. XIV*).

Pieve di S. Andrea a Stignano (*sec. XII*).

» di S. Lorenzo a Colle Buggianese.

» di Santa Maria Maggiore a Castel di Buggiano  
(*sec. XI*).

Rocca di Buggiano (*avanzi*).

Villa di Bella Vista (*sec. XVII*).

---

**Camajore.**

Badia di S. Pietro, presso Camajore (*sec. XI*).

Chiesa dei Ss. Gio. Battista e Stefano a Camajore (*se-  
colo XIII*).

» di Santa Maria ad Albiano.

» dei Ss. Martino e Giusto a Gello (*sec. XII*).

» di S. Michele in Camajore.

---

**Capannori.**

Chiesa di S. Leonardo a Treponzio (*sec. XI*).

Pieve di S. Paolo, in Gorgo (*sec. XIII*).

Chiesa di Santa Margherita (*XII-XIII sec.*).

» dei Ss. Pietro e Cassiano in S. Michele a Guamo  
(*sec. XII*).

» di S. Pietro a Marcigliano.

Oratorio di S. Antonio, presso S. Colombano.

» di S. Cristoforo a Lammari.

Pieve di S. Frediano a Lunata (*XII-XIII sec.*).

» di S. Gennaro, a S. Gennaro (*sec. XII*).

» di S. Iacopo a Santa Maria a Lammari (*sec. XII*).

» di S. Lorenzo a Segromigno.

Propositura dei Ss. Quirico e Giulitta a Capannori (*se-  
colo XII*).

Torre di Compito.

---

**Coreglia Antelminelli.** Chiesa di Santa Maria Assunta a Tereglio.  
 » di S. Martino a Coreglia.

**Lucca.**

Cattedrale di S. Martino (*dal XIII al XV sec.*).  
 Chiesa di S. Michele in Foro (*sec. XII*).  
 Basilica di S. Frediano (*sec. XII*) e campanile (*sec. XIII*).

Chiesa di S. Alessandro Maggiore (*sec. XII*).

- » di S. Cristoforo (*sec. XIII*).
- » di S. Giovanni (*sec. XII*).
- » di S. Giusto (*sec. XII*).
- » di Santa Maria Forisportam (*sec. XII*).
- » di Santa Maria della Rosa (*1309-1333*).
- » di S. Paolino (*sec. XVI*).
- » di S. Piero Somaldi (*sec. XII*).

Palazzo Bernardini (già a S. Giusto (*sec. XVI*).

- » Cenami (*sec. XVI*).
- » Guinigi e Torre (*sec. XIV*).
- » Pretorio (*sec. XVI*).
- » Provinciale, già Ducale (*sec. XVI-XVII*).

Porte e mura di Lucca (*1544-1650*).

Anfiteatro Lucchese (*avanzi*).

Cancelleria dell'Opera di Santa Croce.

Chiesa di S. Agostino.

- » di S. Anastasio (*sec. XIV*).
- » di S. Andrea (*sec. XIII*).
- » di S. Francesco (*sec. XIII*).
- » di S. Giulia (*sec. XIII-XIV*).
- » di S. Maria Corteorlandini.
- » di S. Maria dei Servi.
- » di S. Matteo (*sec. XIII*).
- » di S. Micheletto.
- » di S. Romano (*1279-1635*).
- » di S. Salvatore (*sec. XII*).
- » di S. Simone e Giuda (*sec. XIII*).

*Segue Lucca.*

Chiesa di S. Tommaso.

Istituto (R.) di S. Ponziano.

Loggia dei Guinigi, in via S. Andrea (*sec. XIV*).

Monte di Pietà (*sec. XIV*).

Palazzo Altogradi, oggi Colonna, in via dell' Arancio.

- » Arcivescovile di Lucca.
- » Arnolfini (già), in piazza del Giglio, 2 (*sec. XVI*).
- » Barletti (già), in via Fillungo, sull' angolo del  
chiasso Barletti (*sec. XIV*).
- » Bernardini, in piazza Bernardini (*sec. XVI*).
- » Bernardini, in via S. Giorgio, 18.
- » Boccella, oggi Landi, in via Fillungo.
- » Buonvisi (già), in via Fillungo.
- » Busdraghi (già), oggi Brancoli, in via Fillungo  
(*sec. XVI*).
- » Cittadella, in via Burlamacchi, 16.
- » Comunale, già Santini.
- » Controni (già) in via del Liceo.
- » del Decanato di S. Michele in Foro (*sec. XVI*).
- » Gentili (già), in via S. Andrea.
- » Ghivizzani (già), in piazza S. Michele (*sec. XIV*).
- » Guidiccioni, ora del R. Archivio di Stato.
- » Guinigi, in via Guinigi (*sec. XIV*).
- » Lombardi, già Mansi, in via della Tromba.
- » Mazzarosa, in via S. Croce.
- » Micheletti, già Bernardi, in piazza S. Martino  
(*sec. XVI*).
- » Moriconi (già) in piazza degli Scalpellini, 1.
- » Orsetti, in via S. Giustina (*sec. XVI*).
- » Ottolini-Balbani, in piazza Bernardini.
- » Parenzi, in via Colombaja.
- » Parenzi (già), in via Nuova, 21.
- » Sardini, in via del R. Liceo, 2.
- » Trenta, in via Fillungo (*sec. XV*).

Pia Casa di Beneficenza, detta la Quarquonia (*sec. XV*).

Porta antica delle mura, sul Prato delle Corse.

**Segue Lucca.**

Portone di S. Gervasio, detto della SS. Annunziata (*secolo XIII*).

Portone di S. Maria al Borgo (*sec. XIII*).

Spedale della Misericordia.

Torre delle Ore (*sec. XII*).

» del Veglio.

(*Territorio esterno*). Certosa antica di S. Spirito a Farneta (*sec. XIV; chiostro 1509*).

Chiesa di S. Giovanni a S. Maria del Giudice, Pieve Vecchia (*sec. XII*).

Pieve di S. Giorgio a Brancoli (*sec. XII*).

» di S. Maria del Giudice, già di Leone Giudice (*secolo XII*).

Rocca di Nozzano (*sec. XIV*).

Campanile di S. Macario in Monte.

Chiesa di S. Andrea a Gattaiola (*sec. XII*).

» di S. Giovanni in Escheto a Massa Pisana.

» di S. Ilario a Brancoli.

» di S. Lorenzo in Corte di Brancoli (*sec. XII*).

» di S. Maria a Piazza di Brancoli.

» di S. Michele in Escheto.

» oggi Oratorio di S. Maria a Montecatino (*sec. XII*).

» di S. Gemignano a Moriano.

» di S. Michele ad Antraccoli.

» vecchia di S. Leonardo ad Aquilea (*sec. XI*).

Pieve di S. Gio. Battista, già S. Martino, ad Arliano.

» di S. Pancrazio, già detta in Cerbaiola (*sec. XI*).

» vecchia di S. Maria Assunta a Sesto.

**Massa e Cozzile.**

Chiesa di S. Iacopo Maggiore a Cozzile.

» di S. Maria Assunta a Massa.

Oratorio di S. Cataldo a Popigliano.

- Massarosa.** Chiesa di S. Pantaleone, a Pieve a Elici (*sec. XII*).  
Terme, dette di Nerone, a Massaciuccoli.
- 
- Monsummano e Montevettolini.** Torri, mura e porte del Castello di Monsummano Alto (*sec. XII*),  
Mura, porte e fortificazioni del Castello di Montevettolini.  
Pieve di S. Michele e Lorenzo a Montevettolini (*sec. XIII*).  
» antica di S. Niccolao a Monsummano Alto (*secolo XII*).  
Propositura di S. Maria della Fonte Nuova a Monsummano Basso (*sec. XVII*).
- 
- Montecarlo.** Pieve antica, oggi Oratorio di S. Pietro in Campo (*secolo XII*).  
Mura e porte di Montecarlo.  
Pieve di S. Andrea a Montecarlo.  
Rocca antica di Montecarlo (*sec. XIV*).
- 
- Montecatini Val di Nievole.** Avanzi delle fortificazioni medioevali di Montecatini (*secolo XIII*)  
» della Pieve e Nievole.  
Palazzo del Podestà a Montecatini.  
Stabilimento del Tettuccio - prospetto - (*sec. XIX*).  
Terme Leopoldine (*sec. XIX*).
- 
- Pescaglia.** Chiesa di S. Bartolomeo a Torcigliano.  
» parr. dei Ss. Ippolito e Cassiano a Gello, in Val di Roggio (*sec. XII-XVI*).  
» di S. Michele in Val di Roggio.  
» di S. Pietro a Fiano.  
» di S. Pietro e Paolo a Pescaglia.  
» dei Ss. Simone e Giuda a Vetriano.
-

**Pescia.**

Cattedrale di Pescia (*sec. XII-XVII*).

Oratorio dei Ss. Pietro e Paolo, detto la Madonna di Piè di Piazza (*sec. XV*).

Avanzi delle mura, porte e fortezze dell'antica cinta della città.

Casa abitata da S. Francesco d'Assisi.

Chiesa di S. Antonio (*sec. XIV*).

» di S. Francesco (*sec. XIV*).

» di S. Lorenzo.

» di S. Michele (*resti*) detto il Duomo Vecchio.

» di S. Quirico in Valleriana.

» di S. Stefano e Niccolao (*sec. XIII*).

Oratorio (soppresso) ed Ospizio di S. Allucio in Campugliano, presso Pescia.

Palazzo dell'Altopascio (già), detto la Contea (*sec. XV*).

» Buonagrazia (già).

» Cecchi, al Ponte del Duomo (*sec. XVI*).

» Orlandi (già), nella via omonima.

» Pagni in via Orlandi.

» Pretorio (*sec. XIII*).

**Pietrasanta.**

Chiesa di S. Agostino a Pietrasanta (*sec. XIV*).

» collegiata di S. Martino a Pietrasanta (*sec. XIV*).

Pieve antica dei Ss. Giovanni e Felicità a Val di Castello (*sec. XII*).

Pieve di S. Stefano a Vallecchia (*sec. XII*).

Rocca antica e mura di Pietrasanta.

Rocchetta detta Arrighino (*sec. XIV*).

**Serravezza.**

Chiesa di S. Martino alla Cappella.

Palazzo Comunale, detto il Casone (1559).

Propositura dei Ss. Lorenzo e Barbera a Serravezza (1422-1507).

- Stazzema.** Chiesa di S. Maria Assunta a Stazzena (*sec. XII*).  
Chiesa di S. Pietro a Retignano.
- 
- Uzzano.** Chiesa arcipretale di S. Martino a Uzzano (*sec. XIII*).
- 
- Vellano.** Pieve di S. Tommaso a Castelvecchio (*sec. XI*).  
Rocca di Vellano (*avanzi*).
- 
- Villa Basilica.** Chiesa di S. Maria Assunta, a Villa Basilica (*sec. XI*).  
Chiesa di S. Jacopo a Boveglio.  
» di S. Michele a Colognora.  
» dei Ss. Lorenzo e Prospero a Pariana.  
» dei Ss. Andrea e Lucia a Pontito.
- 
- Viareggio.** Fortino, detto la Torre, a Viareggio (*sec. XIV*).
- 

### **Provincia di MASSA-CARRARA.**

- Aulla.** Castello o Rocca di Olivola.  
Fortezza della Brunella presso Aulla (1550).  
Rocca di Aulla.  
» di Bibola o Bibbola (*sec. XII*).
- 
- Bagnone.** Castello o Rocca di Bagnone (*sec. XII*), e antica chiesa.  
» di Castiglione di Terziere (*sec. XII*).  
» di Treschietto (*rovine del sec. XII*).
-



- Calice al Cornoviglio.** Castello di Calice (*sec. XII*).  
Rocca di Madrignano (*rovine*).
- 
- Camporgiano.** Rocca di Camporgiano (*sec. XIV*).
- 
- Carrara.** Duomo di Carrara (*sec. XI-XIII*).  
Casa antica in via S. Maria (*sec. XIV*).  
Loggia di piazza Alberica (*sec. XVI*).  
Palazzo ducale, oggi R. Accademia di Belle Arti (*secolo XVI*).  
Rocca di Avenza (*resti*).  
» di Moneta (*rovine*).
- 
- Casola di Lunigiana.** Pieve dei Ss. Cipriano e Cornelio a Codiponte (*sec. XI*).  
Torre antica, oggi campanile di Casola.
- 
- Castelnuovo di Garfagnana.** Casa Pacini (già) in via Nicola Fabrizi, a Castelnuovo.  
Chiesa di S. Croce (*sec. XV-XVI*).  
Fabbricato dell'Archivio notarile.  
Fortezza di Monte Alfonso (1579-1584).  
Pieve abaziale di S. Pietro (1504).  
Ponte di Castruccio, o di S. Lucia (*sec. XIV*).  
» della Madonna a Castelnuovo (*sec. XIV*).  
Rocca, oggi Palazzo Provinciale (*sec. XIII-XVI*).  
Torre di S. Nicolao.
- 
- Castiglione di Garfagnana.** Chiesa di S. Michele (*sec. XIII*).  
Mura e porte di Castiglione (*sec. XIV*).  
Rocca di Castiglione.

**Filattiera.**

Castello dei Malaspina a Filattiera.  
 Oratorio di S. Giorgio a Filattiera.  
 Pieve vecchia, oggi cimitero di Filattiera.

---

**Fivizzano.**

Castello di Verrucola-Bosi (*sec. XII*).  
 Chiesa dei Ss. Iacopo e Antonio a Fivizzano (*sec. XVI*).  
 » di S. Giovanni a Fivizzano.  
 » di S. Terenzo, a S. Terenzio in Monti.

**Fosciandora.**

Chiesa di S. Pietro a Lupinaja.  
 Rocca di Ceserana.

---

**Fosdinovo.**

Castello dei Malaspina a Fosdinovo (*sec. XII*).  
 Castello dell'Aquila a Gragnola (*sec. XII*).  
 Chiesa della SS. Annunziata in Fosdinovo.  
 » di S. Remigio in Fosdinovo.

**Gallicano.**

Mura e porte del Castello di Perpoli.  
 Pieve di S. Iacopo a Gallicano (*sec. XII*).

---

**Licciana.**

Casa antica Medici a Panicale.  
 Castello di Bastia (*sec. XII*).  
 » o Rocca di Licciana (*sec. XIII*).  
 » di Monti (*sec. XIII*).  
 » di Terrarossa.

---

- Massa.** Palazzo dei Malaspina nella Fortezza di Massa (*sec. XV*).  
 Casa Landi, in via Cavour.  
 Palazzo già Ducale, oggi Provinciale di Massa (*sec. XVII*).  
 Porta del Salvatore a Massa.  
 Rocca o Fortezza di Massa (*sec. XIV*).
- 
- Minucciano.** Castello di Albiano (*avanzi*).  
 Pieve di S. Lorenzo a Vinacciara, presso Minucciano (*secolo XII*).
- 
- Molazzana.** Chiesa di S. Frediano a Molazzana (*avanzi*).  
 » di S. Maria Maddalena, presso Cascio.  
 Cinta di mura del Castello di Cascio.
- 
- Montignoso.** Castello di Montignoso, o d'Aghinolfo (*rovine del XI sec.*).
- 
- Mulazzo.** Casa detta di Dante, in Mulazzo.  
 Castello di Castevoli (*avanzi*).  
 » di Groppoli (*avanzi*).  
 » di Lusuolo (*sec. XII*).  
 » e torre detta di Dante a Mulazzo (*avanzi*).  
 Chiesa soppressa di S. Martino a Mulazzo.
- 
- Piazza al Serchio.** Castello di Castelvecchio (*rovine*).  
 Castello di S. Donnino (*avanzi*).
- 
- Pieve Fosciana.** Pieve di S. Gio. Battista a Pieve Fosciana (*sec. XII*).
- 
- Podenzana.** Castello o Rocca di Podenzana (*sec. XIII*).  
 Chiesa di S. Andrea a Monte di Valli.
-

- Pontremoli.** Chiesa della SS. Annunziata, presso Pontremoli (*dal XIV al XVI sec.*).
- Casa Marinari, in via Cavour, 22.  
Castelnuovo di Pontremoli (*avanzi del XIV sec.*).  
Chiesa di S. Francesco in Pontremoli (*XIII sec.*).  
» di S. Giorgio, presso Porta Parmense (*avanzi*).  
» già Pieve dei Ss. Ippolito e Cassiano a Saliceto (*sec. XI*).  
» di S. Pietro in Pontremoli.  
Palazzetto Venturini, in via Garibaldi, 31.  
Rocca di Pontremoli, detta Castel Piagnaro.  
Torre detta di Cacciaguerra (1322).
- 
- Rocchetta di Vara.** Castello dei Malaspina a Suvera.
- 
- S. Romano.** Fortezza delle Verrucole, o Verrucola Gherardenghi (*secoli XII-XVI*).
- 
- Tresana.** Castello Malaspina di Villa.  
» di Tresana.
- 
- Vagli Sotto.** Chiesa antica di S. Agostino, presso Vagli Sotto (*sec. X*).  
» di S. Regolo a Vagli Sotto (*sec. XIII*).
- 
- Villa Collemandina.** Cimitero vecchio di Villa Collemandina (*sec. XVI*).
- 
- Villafranca.** Castello di Malgrate.  
Castello o Rocca dei Malaspina a Villafranca (*sec. XII e XVI*).

- Segue Villafranca.* Castello di Virgoletta.  
 Chiesa di S. Francesco, presso Villafranca (1525).  
 » di S. M. Assunta a Groppofosco (*sec. XIII*).

### **Provincia di PISA.**

- Bagni S. Giuliano.** Acquedotto romano di Caldaccoli.  
 Castello di Ripafratta (*sec. XIII*).  
 Chiesa di S. Maria Assunta a Pappiana (*sec. XII*).  
 Pieve di S. Giovanni Battista ad Asciano (*sec. XIII*).  
 Torre di Ripafratta.
- Bientina.** Palazzo comunale.
- Buti.** Chiesa dell'Ascensione, a Panicale.  
 » di S. Francesco in Buti.  
 Pieve di S. Giovanni Battista a Buti (*campanile del XIV secolo*).
- Calci.** Certosa di Calci, detta anche di Pisa (*sec. XIV-XV-XVIII*).  
 Pieve propositura di S. Giovanni Evangelista, già di Sant'Ermolao, a Calci (*sec. XII*).  
 Chiesa e monastero di S. Agostino, a Nicosia (1268).
- Calcinaja.** Torre antica degli Upezzinghi, sulla strada Vittorio Emanuele.

- Campiglia Marittima.** Chiesa di S. Giovanni a Campiglia (*sec. XII*).  
 Palazzo antico pretorio di Campiglia (*sec. XIV*).  
 Porta di S. Antonio a Campiglia.  
 Rocca di Campiglia (*sec. XI*).
- 
- Casale Marittimo.** Palazzo, già Rocca di Casale.
- 
- Cascina.** Chiesa, già Badia di S. Savino (*sec. XIII*).  
 Pieve di S. Cassiano a Settimo (*sec. XII*).  
 » di S. Maria a Cascina (*sec. XII*).
- Cappella di S. Giovanni Battista di Rodi, in Cascina (*affreschi del 1396*).
- Chiesa di S. Jacopo a Zambra.  
 » di S. Miniato a Marcianella.
- Torre dell'antica Porta Pisana e mura castellane di Cascina (*sec. XIII*).
- 
- Castagneto Marittimo.** Castello di Segalari.  
 Torre di Donoratico.
- 
- Cecina.** Chiesa di S. Maria della Pietà a Bibbona (*sec. XV-XVI*).  
 Pieve di S. Ilario a Bibbona (*sec. XI-XIV*).
- 
- Lajatico.** Rocca di Pietra Cassa (*avanzi del XII sec.*).
- 
- Lari.** Palazzo Pretorio, già Rocca di Lari (*XIII sec.*).
-

**Montecatini Val di** Chiesa di S. Biagio a Montecatini (*sec. XV*).

**Cecina.**

Palazzo comunale.

Torre dell'antica Rocca di Montecatini (*sec. XIII*).

**Monteverdi.**

Abazia di S. Pietro di Monteverdi (*sec. XI-XII*).

**Palaja.**

Pieve vecchia di S. Martino a Palaja (*1260*).

Castello di Tojano (*ruderi*).

Chiesa di S. Gervasio in Val d'Era.

» di S. Maria in Palaja (*sec. XIV*).

» di S. Maria del Ripaio, presso Treggiaja (*sec. XIV*).

» di S. Pietro a Usigliano di Palaja, o del Vescovo.

Pieve di S. Andrea a Palaja (*sec. XIV*).

» di S. Maria Novella a Marti (*XIV-XVI sec.*).

**Peccioli.**

Propositura di S. Verano a Peccioli (*sec. XI*).

**Piombino.**

Cappella principesca di Cittadella (*sec. XV*).

Porta di Terra, o di S. Antonio.

Casa Falchi, sul corso V. Emanuele.

Castello o Fortezza (*sec. XIV-XVI*).

Chiesa dei Ss. Antimo e Lorenzo (*sec. XIII*).

Chiostro di S. Agostino (*sec. XVI*).

Cittadella (*sec. XV*).

Mura e fortificazioni della città.

» di Populonia.

**Pisa.**

Bagno di Nerone (*avansi*).

Campanile della Cattedrale (*sec. XII*).

Camposanto urbano (*1278; cappelle 1594*).

Cattedrale di Pisa (*cominciata nel 1063*).

Chiesa di S. Giovanni (Battistero) (*XII-XIV sec.*).

*Segue Pisa.*

Chiesa di S. Maria della Spina (1230).  
 Palazzo Agostini in Lungarno Regio (XIV sec.).

Chiesa di S. Caterina (1253).

- » dei Cavalieri (1565-69).
- » di S. Francesco (XIII sec.).
- » di S. Michele in Borgo (1304).
- » di S. Niccola (XI-XIII-XVI sec.).
- » di S. Paolo a Ripa d'Arno.
- » di S. Pietro in Vinculis (dal XI al XIV sec.).
- » di S. Sepolcro (1150).

Cittadella (sec. XIV).

Mura e porte di Pisa (sec. XIII).

Palazzo della Carovana in piazza dei Cavalieri (sec. XVI).

- » Comunale, anticamente Gambacorti (sec. XIV).

Spedale dei Trovatelli, o degl'Innocenti, in via S. Maria (1421).

Arsenale Mediceo, ora detto le Stallette, in Lungarno Regio (1560-1588).

Casa antica, oggi Giannoni, in via S. Maria, 17.

- » oggi Giuli, in via dell'Olmo, 2.
- » Guidi Sotto Borgo (sec. XIV).
- » Minati e Prini.
- » Morgon, in via S. Martino, 6.

Casa e torri antiche in via delle Belle Torri (sec. XIII).

Chiesa di S. Andrea Foris Portam, in Pisa (sec. XII).

- » di S. Anna.
- » di S. Antonio (1341).
- » di S. Cecilia.
- » dei Ss. Cosimo e Damiano (sec. XII).
- » di S. Cristina.
- » di S. Domenico, ed ex-monastero (1382).
- » di S. Frediano (sec. XI).
- » di S. Maria del Carmine.
- » di S. Matteo (1027-1610).
- » di S. Martino.



*Segue Pisa.*

Chiesa di S. Paolo all'Orto (*sec. XII*).

- » di S. Silvestro.
- » di S. Sisto (*1089*).
- » di S. Zeno (soppressa).

Fortezza Nuova (*avanzi del 1509-12*).

Logge di Banchi, o dei Mercanti (*1605*).

Mercato delle Vettovaglie, già del Grano (*1553*).

Palazzetto oggi Ceccarelli, in via delle Belle Torri, 10.

- » Franceschi, ora Peverada, in Lungarno Galileo, 4.
- » o Torrione antico, in via delle Acciughe, sul canto di via degli Orafi (*sec. XIII*).

Palazzo Arcivescovile (*cortile del XVI sec.*).

- » della Banca Pisana di Sconto, in via di S. Martino, 9.
- » della Banca Popolare, in Borgo Largo, 17.
- » del Borgo, detto il Palazzo nonfinito (*sec. XVI*).
- » della Cassa di Risparmio, in via del Monte.
- » Ciampolini, in via S. Martino, 13.
- » Cini, ora Agostini in Lungarno Mediceo, 12.
- » del Collegio Ferdinando (già), in via S. Maria.
- » del Collegio Puteano, in piazza dei Cavalieri (*1605*).
- » Dell' Agnello (già), in Lungarno Gambacorti, 5 (*primi del XVII sec.*).
- » Demaniale, in Lungarno Galileo, 8.
- » Lanfranchi (gia), in Lungarno Mediceo, 13 (*secolo XVI*).
- » Medici (già), poi Spinola, in Lungarno Mediceo.
- » dell'Opera della Cattedrale.
- » dell'Orologio, già della Torre della Fame, in piazza dei Cavalieri.
- » Palme, in Lungarno Galileo, 13 (*sec. XVI*).
- » delle RR. Poste, già Mosca, in Lungarno Gambacorti.
- » Provinciale, in piazza dei Cavalieri, 1 (*sec. XVII*).
- » Roncioni, in Lungarno Mediceo, 14.
- » Ruschi, in piazza della Fonte di S. Francesco.

**Segue Pisa.**

Palazzo Salviati, ora Borghese, in via S. Martino, 13 (*secolo XVI*).

- » Seghieri (già), ora Boileau, in via S. Maria.
- » Serughi (già), ora Schiavini, in Lungarno Mediceo, 3.
- » Simoneschi, in via V. Emanuele, 13.
- » Toscanelli, in via del Borgo, 12 (*sec. XV*).
- » Upezzinghi, in Lungarno Regio (*sec. XVI*).

Ponte di Mezzo, detto anche Ponte di Marmo o Vecchio.

Spedale Civile, già della Misericordia, o di S. Chiara.

Torre del Campano, in via S. Margherita.

- » degli Upezzinghi, in via della Sapienza (*sec. XIII*).

Università Regia degli Studi.

**(Suburbio).**

Chiesa di S. Piero a Grado (*sec. X*).

Chiesa di S. Michele degli Scalzi, fuori di Porta alle Piagge (*sec. XII*).

Chiesa di S. Croce in Fossabanda, presso Pisa (*sec. XIV*).

- » di S. Iacopo in Orticaia (*sec. XII*).

**Pomarance.**

Rocca Silana (*ruderi*).

Chiesa arcipretura di S. Gio. Battista a Pomarance.

**Pontedera.**

Palazzo Pretorio di Pontedera (*sec. XVII*).

Propositura Vecchia dei Ss. Ippolito e Cassiano, a Pontedera.

**Rosignano Marittimo.**

Castello di Rosignano (*avanzi*).

Pieve Vecchia (*resti del XI sec.*).

Torre di Castiglioncello.

- Santa Luce.** Pieve vecchia di S. Maria e Angelo a S. Luce, detta la Pievaccia.
- Suvereto.** Arcipretura di S. Giusto a Suvereto (*sec. XII*).  
Palazzo Comunale di Suvereto (*sec. XIII*).  
Rocca di Suvereto.
- Vecchiano.** Torre o campanile della Pieve di S. Alessandro, a Vecchiano (*sec. XII*).
- Vicopisano.** Fortezza della Verruca (*ruderi del XIII sec.*).  
Pieve di S. Maria a Vicopisano (*sec. XI*).  
Rocca di Vicopisano (*sec. XV*).  
Torri, baluardi e mura di Vicopisano (*sec. XIII e XV*).  
Chiesa di S. Andrea a Vicopisano, o a Nocciola (*resti*).  
» di S. Giulia a Caprona (*sec. IX-XIII*).  
» ed avanzi del monastero di S. Iacopo a Lupeta (*sec. XIII*).  
» antica di S. Salvatore, detta il Romitorio, sul monte della Verruca.  
Palazzo Pretorio di Vico Pisano (*sec. XIII*).
- 
- Volterra.** Piscina romana.  
Porta all'Arco, detta anche di S. Alessandro.  
Cappella della Croce (*sec. XIV; affreschi del 1410*).  
Cattedrale di Volterra (*rifatta nel 1254*).  
Chiesa di S. Giovanni (*X-XV sec.*).  
Mura etrusche di Volterra (*tratti*).  
Palazzo del Comune (*1208-1257*).  
Porta etrusca, detta il Portone, o Porta Diana (*resti*).  
Rocca di Volterra (*1342-1472*).

*Segue Volterra.*

Abazia dei Ss. Salvatore, Giusto e Clemente (*rovine*).

Casa Malfatti in via Guidi (*sec. XIII*).

Chiesa di S. Agostino (*sec. XIII-XVI*).

» di S. Alessandro.

» di S. Andrea in Postierla ed ex convento (*XIV-XVIII sec.*).

» di S. Chiara ed ex monastero, presso Volterra.

» di S. Dalmazio (*1540*).

» di S. Francesco (*sec. XIII*).

» di S. Girolamo di Vellosoli (*1445*).

» dei Ss. Giusto e Clemente (*1628*).

» di S. Michele (*facciata del XI sec.*).

» di S. Stefano (*avanzi*).

Fonte di Docciola (*sec. XIII*).

» di S. Felice (*sec. XIV*).

Mura mediovali di Volterra.

Oratorio di S. Antonio (*ricostruito nel XV sec.*).

Palazzetto già Buonaguidi (*sec. XIII*).

» dei Buonomini di S. Michele, in via Porta all'Arco.

» Campani (*sec. XIII*).

» Contugi, oggi Ricciarelli, in via Ricciarelli.

» Lisci in via V. Emanuele (*sec. XIII-XV*).

» Miranceli in via Guidi.

» Pilastri in via Buomparenti (*sec. XIV*).

Palazzo già Baldinotti (*sec. XIII*).

» Beltrami (*sec. XVI*).

» Incontri (già) (*sec. XVI*).

» Inghirami (*sec. XVI*).

» Maffei, ora Ruggieri (*sec. XVI*).

» Maffei, ora Bianchi (*sec. XVI*).

» Minucci (già) in via Garibaldi (*sec. XVI*).

» Pretorio (*sec. XIII*).

» Ricciarelli (*sec. XIV*).

» del Seminario (già).

» e torre dei Conti Guidi (*sec. XII-XVI*).

**Segue Volterra.**

Palazzo Vescovile.

Porte antiche della città (*sec. XIII-XVI*).

Portico dello Spedale.

Torre degli Ospitalieri d'Altopascio, detta Torre degli Auguri.

Torri antiche, fra via Ricciarelli e via Buomparenti (*secolo XIII*).

» dei Guarnacci (*sec. XIII*).

---

**Provincia di SIENA.**

**Abbadia S. Salvatore.** Abazia di S. Salvatore sul Monte Amiata (*sec. X*).

---

**Asciano.**

Archicenobio di Monteoliveto Maggiore (*sec. XIV*).

Chiesa di S. Francesco in Asciano (*sec. XIV*).

Pieve di S. Agata in Asciano (*sec. XII*).

Chiesa di S. Agostino in Asciano.

Oratorio di S. Bernardino in Asciano.

» dei Ss. Sebastiano e Fabiano presso Asciano.

Palazzetto Tolomei, in via Bartolenga ad Asciano.

Palazzo o Torrione di Monteoliveto Maggiore (*sec. XIV*).

---

**Buonconvento.**

Castello di Bibbiano Guiglieschi (*sec. XIII*).

» di Castel Rosi.

» oggi villa di Castelnovo Tancredi.

» della Torre.

Porta e mura castellane di Buonconvento (*sec. XIV*).

---

**Casole d'Elsa.**

Pieve di S. Gio. Battista a Mensano (*sec. XII*).

» di S. Gio. Battista a Scola (*sec. XIII*).

» di S. Innocenzo a Piana.

**Segue Casole d'Elsa.** Chiesa di S. Niccolò, presso Casole d'Elsa.  
 Pieve di S. Maria Assunta a Marmoraja.  
 Rocca, ora Palazzo comunale di Casole (*sec. XIV*).  
 Villa di Cetinale.

---

**Castellina del Chianti.** Castello di Montennano, o Montenano (*sec. XI*).  
 Chiesa di S. Giorgio alla Piazza.  
 » di S. Michele a Rencine.  
 Rocca della Castellina (*sec. XII*).

---

**Castelnuovo della Berardenga.** Abazia della Berardenga (*sec. XII-XIV*).  
 Castello di Cerreto Ciampolo (*rovine*).  
 Certosa soppressa di S. Pietro a Pontignano (*sec. XV-XVII*).

Oratorio del Martirio di S. Ansano a Dofana. (*sec. X*).  
 Pieve di S. Gio. Battista a Pieveasciata.  
 » di S. Maria a Pacina.  
 Villa già castello d'Ajole.

---

**Castiglione d'Orcia.** Rocca d'Orcia, o di Tentennano (*sec. XI*).  
 Castello, oggi villa di Ripa d'Orcia.  
 Palazzo Cervini al Vivo.  
 Rocca di Campiglia d'Orcia (*avanzi*).

---

**Cetona.** Collegiata della SS. Trinità in Cetona.  
 Rocca di Cetona (*sec. XIV*).

---

**Chianciano.** Collegiata di Chianciano - S. Gio. Battista - (*sec. XIII*).  
 Chiesa della Madonna della Rosa a Chianciano (1585-1599;  
*cupola del 1764*).

---

## Chiusdino.

Abazia di S. Galgano (*rovine del XIII sec.*).

Chiesa di S. Galgano a Monte Siepi (*sec. XIII*).

Cappella di S. Galgano in Chiusdino.

Castello di Mont'Arrenti (*rovine*).

## Chiusi.

Cattedrale di Chiusi (*sec. X, con moderne aggiunte*).

Casa Nuti poi Paolozzi, in via Arunte.

» Paolozzi, già Petrazzi, in via Porsenna.

Chiesa di S. Francesco in Chiusi (*sec. XIII*).

Rocca medioevale di Chiusi.

## Colle d'Elsa.

Palazzo antico del Comune, detto il Salone (*sec. XIII-XVI*).

Casa Paganini, già palazzetto Beltramini.

Cattedrale di Colle (*sec. XII-XVI*).

Chiesa di S. Agostino (*sec. XIV-XVI*).

» di S. Maria in Canonica.

Mura della città.

Palazzo Beltramini, ora Dini (*sec. XVI*).

» Buoninsegni.

» Del Campana (*sec. XVI*).

Porta Nuova del Borgo (*sec. XIV*).

Teatro, già Spedale di S. Spirito (1287).

Torre detta d'Arnolfo.

## (Campagna).

Pieve di S. Maria a Coneo (*sec. XIII*).

Chiesa di S. Andrea, detta delle Grazie, presso Colle (*secolo XV*).

Oratorio già Pieve di S. Ippolito in Val d'Elsa, nel popolo di S. Maria a Coneo (*sec. XI*).

**Gajole.**

Chiesa di S. Pietro a Venano.

Castello di Castagnoli (*avanzi del XIII sec.*).

» di Meleto.

» di Monte Grossi (*rovine*).

» di Montelucio di Lecchi (*resti del XIII sec.*).

Chiesa della già Badia di S. Lorenzo a Coltibuono (*secolo XII*).

» di S. Maria a Spaltenna.

Pieve di S. Polo in Rosso (*sec. XIII*).

Villa, già Castello di Cacchiano.

**Masse di Siena.**

Chiesa di S. Bernardino all'Osservanza.

» ed ex convento a S. Salvatore a Lecceto (*sec. XIV*).

Compagnia della Madonna delle Nevi in Valli, già S. Maria degli Angeli (*sec. XV*).

Palazzo Turchi, detto il Palazzo dei Diavoli.

Chiesa di S. Bartolommeo alle Volte (*sec. XVI*).

» della Compagnia della Grotta.

» di S. Ilario all'Isola.

» di S. Mamiliano in Valli.

» di S. Maria di Betlem, o di Belleme (*sec. XIV*).

» di S. Niccolò, già Certosa di Santa Maria a Maggiano.

» dei Ss. Pietro e Paolo a Marciano.

Conventino (ex) di S. Galganello (*sec. XIII*).

Pieve di Casciano delle Masse.

Villa di Belcaro (*sec. XVI*).

» già Badia di S. Eugenio a Monistero.

» Mieli alle Volte (*sec. XVI*).

» già Castello di Vignanone, presso Vignano.

» già Castello delle Quattro Torri (*sec. XIII*).

**Montalcino.**

Abazia di S. Antimo, in Val d'Orcia (*sec. XI*).

Castello di Castiglione del Bosco.



- Segue Montalcino.**
- Chiesa di S. Agostino in Montalcino (*sec. XIV*).
  - » di S. Egidio in Montalcino (*sec. XIV*).
  - » di S. Francesco, ed ex convento.
- Palazzo Comunale di Montalcino.
- Rocca di Montalcino (*rovine del sec. XIV*).
- Spedale antico della Croce, a Montalcino.

- 
- Montepulciano.**
- Chiesa di S. Biagio, o della Madonna di S. Biagio (*secolo XVI*).
  - Canonica della Chiesa di S. Biagio (*sec. XVI*).
  - Chiesa di S. Agostino in Montepulciano (*sec. XIII-XIV*).
  - Palazzo Avignonesi, in via Garibaldi, 37 (*sec. XVI*).
  - » Bombagli, ora del Comune (*sec. XIV*).
  - » Cervini (già), in via Cavour, 7 (*sec. XVI*).
  - » Comunale (*sec. XIV*).
  - » Contucci, già Del Monte, in piazza V. Emanuele, 6 (1519).
  - » Tarugi, in piazza V. Emanuele, 5 (*sec. XVI*).
  - Casa di Agnolo Poliziano, in via Poliziano, 1.
  - Cattedrale di Montepulciano (*sec. XVI*).
  - Chiesa di S. Agnese (*sec. XIV*).
  - » di S. Chiara, ora del cimitero comunale (*sec. XVII*).
  - » di S. Francesco.
  - » del Gesù (*sec. XVII*).
  - » di S. Lucia.
  - » della Madonna delle Grazie, presso Montepulciano (1520).
  - » di S. Maria (*sec. XIV*).
  - » dello Spedale.
  - Loggia del Mercato (*sec. XVI*).
  - Palazzo Angelotti, in via Poliziano, 3.
  - » Benincasa (già) in via Ricci, 2.
  - » Bucelli, in via Garibaldi, 29 (*sec. XVII*).
  - » del Capitano, oggi sede della Sottoprefettura (*secolo XIV*).

*Segue Montepul-* Palazzo Carletti, in via Cavour, 29.  
*ciano.*

- » Ciampelli, in via Firenzuola, 6.
- » Del Pecora (già) in via Garibaldi, 28.
- » Gagnoni (già) in via Cavour, 23.
- » Parri, in via Cavour, 17.
- » Ricci, in via Ricci (*sec. XVI*).
- » Samuelli, in via Ricci, 9.
- » del Seminario (già) in via della Talosa.
- » Tarugi, in via Garibaldi, 32.
- » Venturi, in via Garibaldi, 6.

Porta delle Farine, o di Cagnano.

- » al Prato, o di Gracciano, e fortilizio attiguo (*secolo XVI*).

Rocca o Fortezza di Montepulciano.

---

#### **Monteriggioni.**

Chiesa di S. Leonardo al Lago (*sec. XIII*).

Pieve, già Badia dei Ss. Salvatore e Cirino a Isola (*secolo XII*).

Chiesa di S. Lorenzo al Colle.

- » di S. Martino a Strove.

Mura e porte del Castello di Monteriggioni.

Rocca antica di Castiglioncello (*sec. XII*).

Villa di S. Colomba.

---

#### **Monteroni d'Arbia.**

Castello di Cuna (*sec. XIV*).

Pieve di S. Gio. Battista a Corsano (*sec. XII*).

Castello di S. Fabiano (*sec. XIV*).

Chiesa di S. Albano a Quinciano.

Pieve di S. Gio. Battista a Lucignano d'Arbia (*sec. XIII*).

Torre di S. Ansano, presso Corsano.

- » antica, o Rocca di Monteroni (*sec. XIII*).
-

**Monticiano.**

- Chiesa dei Ss. Giusto e Clemente a Monticiano (*sec. XII*).  
 » ed ex monastero dei Ss. Pietro e Paolo, detta di  
 S. Agostino (*sec. XIV*).  
 Palazzo Callaini, in via V. Emanuele.  
 » Comunale di Monticiano (*sec. XIII*).
- 

**Pian Castagnajo.**

- Cassero di Pian Castagnajo (*sec. XIII*).  
 Chiesa di S. Francesco, ed ex convento, già di S. Barto-  
 lomeo, presso Pian Castagnajo (*sec. XIV-XV*).  
 Palazzetto Pretorio, in piazza V. Emanuele (*sec. XIV*).  
 Palazzo già dei Marchesi Bourbon-Del Monte (1601-1611).
- 

**Pienza.**

- Cattedrale di Pienza (*sec. XV*).  
 Palazzo Piccolomini (*sec. XV*).  
 Pieve dei Ss. Vito e Modesto a Corsignano (*sec. XI*).  
 Chiesa di S. Francesco in Pienza (*sec. XIV*).  
 Palazzetto della Canonica, in via del Casello.  
 » Formichi, oggi Barbi, in via del Corso, 13, a  
 Pienza (*sec. XV*).  
 Palazzo del Cardinale di Pavia, sul Corso a Pienza (*se-  
 colo XV*).  
 Palazzo Pretorio di Pienza (*sec. XV*).  
 » Simonelli (oggi), sul Corso, 14.  
 » Vescovile (*sec. XV*).

**(Territorio esterno).**

- Castello di Spedaletto, in Val d'Orcia (*XIII-XV secolo*).  
 Chiesa ed ex monastero di S. Anna, a Camprena (*se-  
 colo XV; affreschi del XVI*).  
 Pieve di S. Leonardo e Cristofano a Monticchiello (*se-  
 colo XIV*).  
 Pieve di S. Niccolò a Spedaletto, in Val d'Orcia.  
 Porta, mura e torri del Castello di Monticchiello (*XIII  
 secolo*).

*Segue (Territorio e-  
sterno).* Rocca di Monticchiello (*XIII secolo*).  
Villa, già Castello di Palazzo Massaini (*XIII secolo*).  
» del Palazzone, nel popolo di S. Anna a Camprena.

---

**Poggibonsi.** Chiesa di S. Maria a Talciona (*sec. XIII*).  
» di S. Pietro a Cedda (*sec. XII*).  
Fortezza di Poggio Imperiale, o Poggio Bonizzi.  
Castello di Badia, già Abazia di Poggio Marturi.  
» di Strozzevolpe (*sec. XIII*).  
Chiesa di S. Andrea, detta di S. Rocco, a Papajano.  
» collegiata di S. Maria Assunta a Poggibonsi.  
» di S. Lucchese a Poggio Bonizzi.  
Pieve ed ex convento di S. Antonio del Bosco.  
Rocca del Castello di Staggia (*sec. XIII*).  
Rocchetta di Castiglioni o di Poggibonsi.  
Torre di Luco.

---

**Radda.** Castello di Monte Rinaldi (*avanzi*).  
Palazzo Comunale, già Pretorio, di Radda.

---

**Radicondoli.** Pieve Vecchia, ora Oratorio di S. Maria della Mercede a  
Radicondoli (*sec. XIII*).

---

**Radicofani.** Fortezza di Radicofani.

---

**Rapolano.** Castello di Modanella (*sec. XIII*).  
Chiesa di S. Giovanni Evangelista ad Armajolo.  
Palazzo Gori-Martini, alle Serre di Rapolano.  
Pieve di S. Vittore, presso Rapolano (*sec. XII*).  
Torre del Castello di S. Gimignano.

---

**S. Casciano de' Bagni.** Cappella della Madonna, detta l'Ospizio, presso S. Casciano (*sec. XVI*).

Casa Quadri, in via Piana, a S. Casciano (*sec. XVI*).

Palazzo Pretorio, oggi Comunale di S. Casciano (*sec. XVI*).

Porta e mura di S. Casciano.

Portico dei Bagni termali.

Rocca di Figline (*avanzi*).

**S. Gimignano.**

Collegiata di S. M. Assunta (*sec. XIII; affreschi del XIV al XVI*).

Chiesa di S. Agostino (1298; *affreschi del XV sec.*).

Palazzo Borgheresi (già) in piazza Cavour, 10. (*sec. XIV*).

» Nomi-Veneros-Pesciolini, in via S. Matteo (*secolo XIV*).

» Pratellesi, in via S. Giovanni, 10 (*sec. XIV*).

» Pretorio, oggi del Comune (1288-1323).

» Tinacci (già), in via S. Matteo, 30 (*sec. XIV*).

Pieve di S. M. Assunta a Cellole (*sec. XII*).

Torre e casa Talei, tra via S. Giovanni e l'Arco dei Benci (*sec. XIII*).

Canonica della Collegiata, in piazza Pecori (*sec. XIII*).

Casa Benucci, in via S. Matteo, 9.

» Bongi, in via S. Matteo.

» Brandini, già Palazzo Nerucci, in via S. Giovanni, 27.

» Cannicci, in via S. Matteo, 20.

» Checcucci e Capaccioli, in piazza Cavour, 7-8.

» Contri, in via della Rocca, 5.

» Gennai, in via S. Matteo, 11.

» Granori e Pucci, in via del Casello, 2.

» Morganti.

» Ridolfi, in piazza Cavour, 5.

» e torre Biagini, in via del Castello, 7.

» » Pettini, in via S. Matteo, 2.

Castello antico, oggi Penitenziario (*sec. XIV*).

**Segue S. Gimignano.** Chiesa di S. Bartolo, o del Suffragio.

- » di S. Francesco (*avanzi*) già, S. Giovanni.
- » di S. Jacopo del Tempio, in S. Gimignano (*secolo XIII*).
- » di S. Lorenzo in Ponte.
- » di S. Maria a Barbiano, in Monteoliveto.
- » di S. Pietro (*sec. XII*).

Mura e porte di S. Gimignano (*sec. XIII*).

Palazzetti e torri Chigi-Saracini, in piazza Vittorio Emanuele, 6-7 (*sec. XII-XIII*).

Palazzetto Biagini, in via S. Matteo, 18 (*sec. XIV*).

- » Lucii (già) tra via S. Giovanni e via Palestro.

Palazzo Campitelli, in via S. Giovanni, 1.

- » Franzesi (già) ora Varchi, in via del Castello, 11 (*sec. XIV*).
- » Moronti (già), in via del Quercicchio, 2.
- » Mozzi, già Vecchi, in via del Castello, 10.
- » Pretorio vecchio, o del Capitano, e Loggia (*secolo XIII*).
- » delle Scuole, in via S. Matteo, 12.
- » Vichi, in via S. Matteo, 21.
- » e torri degli Ardinghelli (*sec. XIII*).
- » » Bongi, in piazza Cavour, 3-4.
- » » dei Cortesi (già), oggi Pratellesi, in piazza Cavour. 11 (*sec. XIII*).
- » » dei Salvucci, in via S. Matteo, 8 (*sec. XIII*).

Rocca di S. Gimignano (*sec. XIV*).

Rovine di Castelvecchio, presso S. Gimignano.

Torri e casa Ciotta, in via del Castello, 6.

---

**S. Giovanni d'Asso.** Chiesa di S. Pietro in Vincoli, a S. Giovanni d'Asso (*secolo XII*).

Castello o Grancia di Montisi (*sec. XV*).

- » di Monte Lifrè (*rovine*).

Oratorio, già Pieve a Pava.

*Segue S. Giovanni d'Asso.* Palazzo Pannilini a S. Giovanni d'Asso (*sec. XIV*).  
Pieve di S. Gio. Battista a S. Giovanni d'Asso.

---

**S. Quirico d'Orcia.** Chiesa collegiata di S. Quirico d'Orcia (*sec. XII*).  
Chiesa di S. M. Assunta in S. Quirico (*sec. XII*).  
Mura e porte di S. Quirico.  
Palazzo Chigi (1677).  
Rocca di S. Quirico (*sec. XIII*).

---

**Sarteano.** Casa Ottolenghi, in via Cavour.  
Chiesa di S. Francesco a Sarteano (*sec. XV*).  
» antica di S. Vittorio, ora Cimitero Vecchio di Sarteano (*sec. XI*).  
Palazzo Ceunini (già) in piazza S. Lorenzo, 3 (*sec. XVI*).  
» Comunale e Porta di Mezzo (*sec. XIV*).  
» Galgani, già Canonica, in via Cavour, 1 (*sec. XVI*).  
» Goti (già) in corso Garibaldi, 1 (*sec. XVI*).  
Porta della casa Todeschini, in via de' Goti.  
Rocca di Sarteano (*sec. XV*).

---

**Siena.** Avanzi della nuova Cattedrale del XIV secolo, restata incompiuta.  
Cattedrale di Siena (*dal XIII al XV sec.*).  
Chiesa di S. Giovanni (Battistero) (*XIV sec.*).  
Loggia del Papa, o dei Piccolomini (*sec. XV*).  
Palazzo Piccolomini, ora Governativo, in via Ricasoli (*secolo XV*).  
» Pubblico, ora Comunale (*XIII-XIV sec.*).  
» Tolomei (*de' primi del XIII sec.*).  
Chiesa di S. Clemente o dei Servi, ora della Concezione (1471-1528).  
» di S. Domenico (1226-1465).  
» di S. Francesco (*sec. XIV*).

*Segue Siena.*

Chiesa di S. Pietro alla Magione (*XIV sec.*).

Fonte Branda (*sec. XII e XIII*).

» Nuova.

Loggia dei Mercanti. ora Casino degli Uniti (*1417*).

Mura e porte di Siena.

Oratorio di S. Maria delle Nevi.

Palazzo Bandini, in via Sallustio Bandini, 15.

» Buonsignori, in via S. Pietro, 11 (*sec. XIV*).

» Grottanelli, ora Piccolomini, in via del Capitano, 5.

» del Magnifico (detto) in via Pellegrini, sul canto di piazza S. Giovanni (*1504*).

» Piccolomini, detto Palazzo delle Papesse, in via Umberto I. (*1460; restaurato nel 1884*).

» Sansedoni, in piazza V. Emanuele (*sec. XIV*).

» Spannocchi, ora del Monte dei Paschi, in via Cavour, 16 (*edificato nel 1472*).

Porta a Pispini, o di S. Viene.

» Romana (*1327; affresco del 1459*).

Antiporto o Portone di Camollia.

Casa di Domenico Beccafumi, in via de' Maestri, 17.

» Tognazzi, in via S. Martino, 9.

Chiesa di S. Agostino (*XIII sec.; rifatta nel 1755*).

» del Carmine.

» ed ex Monastero di S. Chiara.

» di S. Cristofano.

» di S. Giorgio.

» della Madonna di Provenzano (Collegiata) (*1594*).

» di S. Maria in Portico, detta di Fontegiusta (*1479*).

» di S. Martino.

» di S. Raimondo, o del Refugio.

» e monastero del Santuccio, in via Romana.

» di S. Sebastiano.

» di S. Spirito (*1498*).

» della Visitazione o della Madonna.

Fortezza di S. Barbera alla Lizza.

Oratorio di S. Ansano a Castelvecchio.



*Segue Siena.*

Oratorio di S. Caterina in Fontebranda (1464-1473).

Palazzetto Bandini-Piccolomini, già Piccolomini, in via Sallustio Bandini, 15<sup>bis</sup>.

- » Bandini (già), in via S. Pietro, 3.
- » Buonsignori, in via del Casato, 17.
- » Cambi, già Borghesi, in via S. Pietro, 1.
- » Cinughi, in via Cavour, 14.
- » Corsi, in via Ricasoli, 30.
- » Donati, in via Cavour, 7.
- » Gamberucci, in via Ricasoli, 28.
- » Gigli (già) in via di Città, sul canto di via del Pellegrino (*sec. XIV*).
- » Maconi (già) in via Camollia, 69.
- » Naldini in via Cavour, sul canto della piazzetta degli Alberghi (*sec. XIV*).
- » Nini, in via Stalloreghi, 4 (*sec. XIII*).
- » Pannocchieschi (già) detta la Casa della Pia, in via S. Pietro, 13.
- » Pettini, in via Camollia, 2.
- » Piccolomini, in via Ricasoli, 47.

Palazzo Arcivescovile.

- » Bandini-Piccolomini, in via Sallustio Bandini, 19, (*sec. XV*).
- » Bardi (già), in via del Casato, 51.
- » Bichi-Ruspoli, in via Cavour, 3.
- » dei Conservatorj Riuniti, detto di S. Galgano, in via Romana 29 (*sec. XV*).
- » Costantini, in via Cavour, 46 (*sec. XVI*).
- » Della Ciaia, in via del Casato, 9.
- » Del Taja, in via Cavour, 29.
- » De Gori-Pannilini, ora Pagnini, in via Cavour, 15.
- » della Dogana (già) ora del Monte dei Paschi, in via Cavour, 18 (*sec. XVI*).
- » Finetti, in via della Cerchia, 3.
- » Luti, in via Ricasoli, 19.
- » Mazzini, in via Tre Re 4, e via Calzoleria (*secolo XIII*).

**Segue Siena.**

Palazzo Marsili, in via Umberto I (*sec. XIV*).

- » Mocenni, alla Costa del Cavallerizzo (Passeggio della Lizza (*sec. XVI*).
- » Pagliaresi, in via S. Martino, 11-13.
- » Palmieri, in via Cavour, 10.
- » Pannilini, in via del Casato, 67.
- » Pannilini, in via del Casato, 75.
- » Patrizi, in via Umberto I, 17
- » Pelacani, ora dell'Accademia dei Rozzi, in via Diacceto, 1 (*sec. XIII*).
- » Petroni (già) in via Salicotto, o Pescheria.
- » Piccolomini, in via Ricasoli, 5 (*sec. XIV*).
- » Piccolomini-Tolomei, già Chigi, via del Capitano, 1.
- » Pollini (già), in via Baldassarre Peruzzi 13 (*secolo XVI*).
- » Reale (già) ora Provinciale (*sec. XVI*).
- » Riccardi (già), in via Camollia, 39.
- » Salimbeni, ora del Monte dei Paschi, in piazza Salimbeni.
- » Saracini, in via Umberto I.
- » Ugurgieri, in via del Casato, 21 (*sec. XVI*).
- » Vieri (già), in via del Casato, 12-14.
- » Vivarelli, in via Stalloreggi, 13.
- » e torre Ballati, ora Bonelli, in via dei Termini.

Porta a Ovile.

Spedale di S. Maria della Scala, in piazza del Duomo.

Torre e case dei Piccolomini di Chiatina, in via Umberto I.

- » » Stasi, in via Ricasoli, 2.

**Sinalunga.**

Chiesa di S. Bernardino all'Osservanza, già della SS. Annunziata, presso Sinalunga (*sec. XV*).

- » di S. Lucia in Sinalunga.
- » di S. Martino a Sinalunga (Collegiata) (1592).

Palazzo già Pretorio di Scrofiano (*sec. XIV*).

- » Pretorio in Sinalunga (*sec. XIV*).

**Sovicille.**

Abazia di S. Mustiola a Torri.  
 Pieve di S. Gio. Battista di Sovicille, o al Ponte allo Spino.  
 Pieve di S. Gio. Battista a Rosla.

---

**Torrta.**

Pieve di S. Leonardo a Montefollonico (*XIII secolo*).  
 Chiesa delle Ss. Flora e Lucilla in Torrita (*sec. XIV*).  
 » della Madonna della Pace in Torrita (*sec. XVII*).  
 » della Madonna del Triano a Montefollonico (*se-*  
*colo XVII*).  
 Compagnia di S. Croce in Torrita (*sec. XVI*).  
 Mura antiche e porte del Castello di Torrita.  
 » e porte di Montefollonico (*avanzi*).  
 Palazzo del Comune di Torrita (*sec. XVII; torre del XV*).  
 » Petrucci a Torrita (*sec. XVI*).  
 Porta principale, o Pientina, del Castello di Montefollonico  
 (*sec. XIII*).

---

**Trequanda.**

Palazzo già Pretorio di Petrojo.  
 Pieve antica di S. Stefano, presso Castel Muzio (*sec. XII*).  
 Propositura dei Ss. Andrea e Pietro a Trequanda (*secoio*  
*XIII*).  
 Rocca di Trequanda (*sec. XIII*).

---

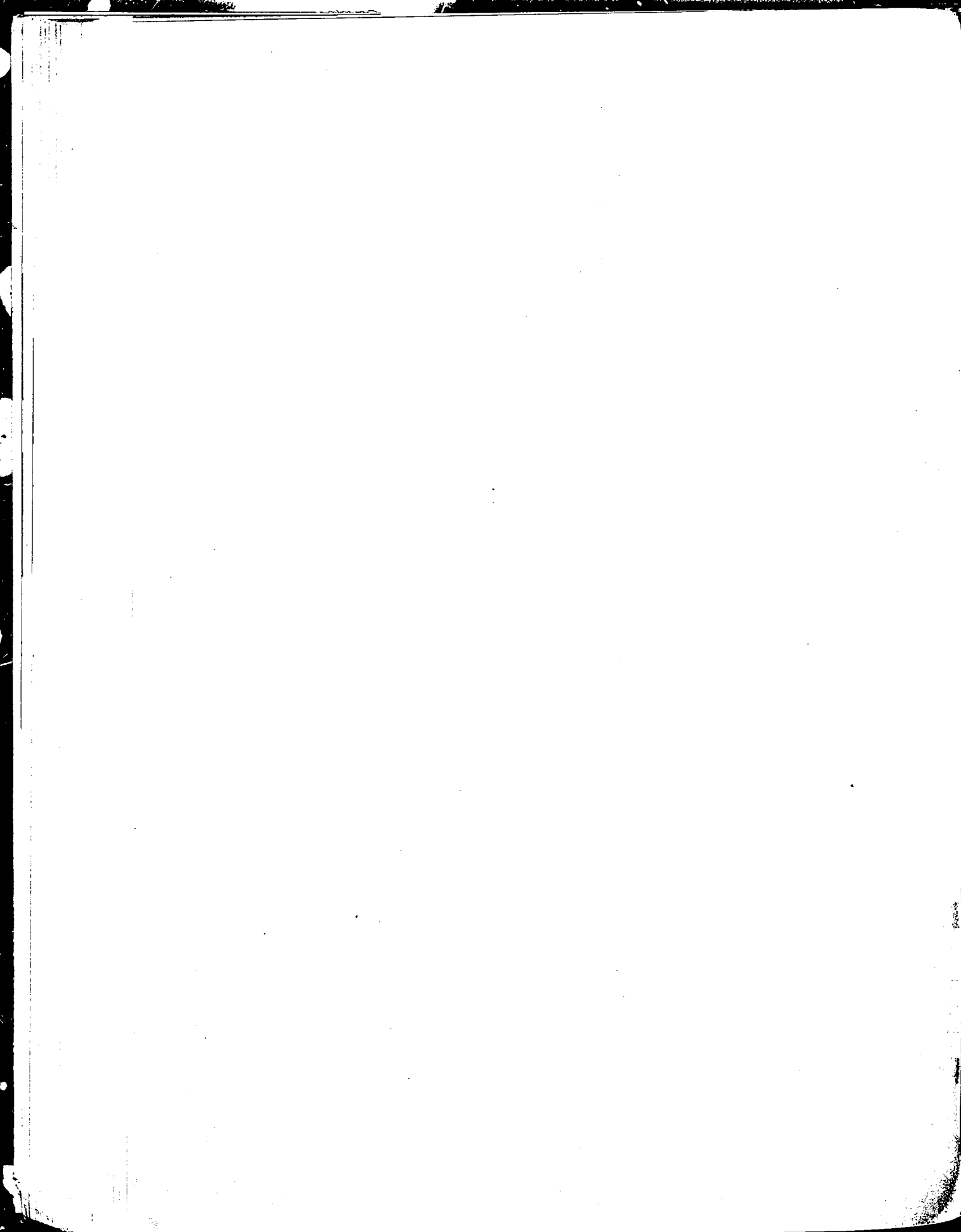

## REGIONE VI. — MARCHE ED UMBRIA

### E PROVINCIA DI TERAMO

---

#### **Provincia di ANCONA.**

##### **Agugliano.**

Castel d'Emilio (*sec. XV*).

##### **Ancona.**

Anfiteatro romano (*ruderi*) nella casa dei conti Bonarelli.

Arco trionfale di Trajano (*sec. II*).

» Clementino.

» (a sesto acuto) nel palazzo Ricotti.

Casa Fatati (*porta*).

» Cresci-Antiqui (*porta ed arcate a sesto acuto*).

Cattedrale di S. Ciriaco (*sec. VI-IX-XII-XIII-XVIII*).

Chiesa di S. Francesco delle Scale, ora caserma Fanti  
(*sec. XIII*).

» di S. Agostino, ora caserma Cialdini.

» collegiata di S. Maria della Piazza.

» parrocchiale di S. Pietro.

» » di S. Maria della Misericordia.

» di S. Maria in Portonovo, presso Ancona (*sec. XI*).

Convento (ex) di S. Francesco delle Scale, ora Ospedale  
civile.

Fonte comunale, detta del Calamo (*sec. XI*).

Grotta degli Schiavi, presso Sirolo.

Lazzaretto.

- Segue Ancona.** Loggia dei Mercanti (*sec. XV*).  
 Mosaico romano (*frammento*) nella casa sul corso Vittorio Emanuele, 29.  
 Palazzo degli Anziani, ora Prefettura.  
 » Comunale (*facciata*) (*sec. XIV*).  
 » antico dei Governatori (*facciata*).  
 » Benincasa (*facciata*) (*sec. XV*).  
 » Ferretti (*sec. XVIII*).  
 Porta Pia.  
 » di Capodimonte.  
 Rocca dell'Astagno, o di Capodimonte (*sec. XIV-XVI*).
- 
- Arcevia.** Chiesa di S. Medardo.
- 
- Castelleone di Suasa.** Anfiteatro antico (*avanzi*).  
 Palazzo Albani.
- 
- Chiaravalle.** Chiesa parrocchiale di S. Maria (*sec. XII-XVI*).
- 
- Corinaldo.** Chiesa di S. Francesco.  
 » di S. Pietro.  
 Palazzo del Comune.
- 
- Cupramontana.** Chiesa collegiata di S. Leonardo.  
 » priorale di S. Lorenzo.  
 Palazzo Comunale.
- 
- Fabriano.** Chiesa di S. Benedetto.  
 » di S. Maria al Mercato (*sec. XIII*).  
 » di S. Niccolò.

**Sejue Fabriano.**

Chiesa di S. Vincenzo.

» S. Lucia, detta di S. Domenico (*sec. XIII*).

Fontana detta Rotonda e Sturinalto.

Oratorio della Carità.

Palazzo già governativo (*sec. XII*).» Vescovile (*sec. XVI*).

Ponte, detto dell'Aèra, sul fiume Giano.

Portico, detto di S. Francesco (*sec. XV*).

Portone della casa Paccussi.

**Genga.**

Chiesa di S. Vittore di Chiusi.

**Jesi.**

Chiesa Cattedrale.

» di S. Marco (*sec. XII*).

» di S. Pietro.

Palazzo del Comune (*sec. XV*).

» Ripanti.

» Ricci, ora Magnanelli.

» dei Guerroni, ora Giovannini (*ingresso*).» già Amici, ora del conte Honorati (*porta*).**Loreto.**

Acquedotto.

Basilica Lauretana (*sec. XV-XVI*).

Fontana della Buffolereccia, presso Loreto.

Mura castellane.

Palazzo già Apostolico, ora Regio (*sec. XVI*).**Offagna.**Rocca (*sec. XV*).

- Osimo.** Basilica di S. Francesco.  
 Battistero.  
 Chiesa Cattedrale (*sec. XIII-XIV*).  
 » e campanile di S. Marco.  
 Fonte Magna (*ruderi*) sotto le mura dell'antica Arce Osimana.  
 Monastero di S. Niccolò (*porta*).  
 Mura dell'antica Arce Osimana.  
 Palazzo del Municipio.  
 » Gallo, poi Manciforte, ora della Cassa di risparmio.  
 » del Collegio Campana.  
 Porta di costruzione romana.  
 Rocca costruita da Baccio Pintelli (*resti*).  
 Terme antiche (*avanzi*).  
 Torre municipale.
- 
- Ostra.** Santuario di Nostra Signora della Rosa.
- 
- Ostra Vetere.** Chiesa di S. Maria di Piazza.
- 
- Sassoferrato.** Chiesa di S. Francesco.  
 » di Santa Croce.  
 Chiostro dell'ex-convento di S. Francesco.  
 » » » di Santa Croce.  
 Palazzo priorale.  
 » Saporiti (*loggie del cortile*).  
 Rocca.
- 
- Senigallia.** Palazzo Municipale.  
 » Ferretti.  
 » del *Duca*, oggi Ruspoli.



*Segue Senigallia.* Palazzo Baviera.  
 Rocca dei duchi di Urbino, ora carcere penale (*sec. XV*).  
 Tempio e chiostro di S. Maria delle Grazie (*sec. XV*).

---

### **Provincia di ASCOLI PICENO.**

**Acquaviva Picena.** Chiesa di S. Niccolò.  
 » di S. Rocco.  
 Rocca (*sec. XIII-XIV*).

---

**Amandola.** Badia dei Ss. Rufino e Vitale, presso Amandola (*sec. VI*).  
 » dei Ss. Vincenzo ed Anastasio, presso Amandola  
 (*sec. VI*).  
 Mura castellane con avanzi di fortificazioni.

---

**Arquata del Tronto.** Chiesa della Madonna del Sole, a Capodacqua.  
 Rocca.

---

**Ascoli.** Acquedotto antico (*avanzi*).  
 Battistero.  
 Chiesa di S. Gregorio Magno (tempio corinzio).  
 » di S. Venanzio (tempio jonico).  
 » dei Ss. Vincenzo ed Anastasio (*dal sec. IX al XIV*).  
 » di S. Francesco (*sec. XIII*).  
 » di S. Pietro Martire.  
 » di S. Maria della Carità, detta della scopa.  
 » di S. Agostino.  
 » di S. Angelo Magno (*sec. XIII*).  
 » di S. Giacomo.

**Segue Ascoli.**

Chiesa di S. Tommaso.

» di S. Vittore e S. Gregorio (*dal sec. X al XVI*).Duomo (*dal sec. VI al XVI*).Loggia dei Mercanti (*sec. XVI*).Palazzetto Longobardo (*sec. VIII*).Palazzo del Vescovato (*sec. XVI*).» prefettizio (*sec. XVI*).

» dei Malaspina.

» Bonaccorsi.

» Gallo.

» Bonaparte.

» Saladini.

» comunale.

Ponte di Cecco.

» di Porta Cappuccina.

Porta romana, sulla piazza di Cecco.

Teatro antico (*avanzi*) negli orti di S. Croce.**Carassai.**

Chiesa di S. Lorenzo.

**Castignano.**

Chiesa di S. Maria del Borgo, già dei Templari.

» dei Ss. Pietro e Paolo.

**Cupra Marittima.**

Chiesa di S. Maria in Castello.

Palazzo del Vassallo.

**Falerone.**

Anfiteatro di epoca romana.

Teatro di epoca romana.

**Fermo.**Chiesa di S. Zenone (*esterno*) (*sec. XII*).» di S. Agostino (*flanco e porta*) e contiguo Oratorio di S. Monaca (*facciata*).

» di S. Caterina.

- Segue Fermo.** Metropolitana (*facciata e torre, sec. XIII-XVI*).  
 Mura ante-romane (*avanzi*).  
 Palazzo Municipale (*sec. XV*).  
 » Vitali-Rosati.  
 » dei Marchesi Azzolino.  
 Piscina epuratoria, di epoca romana.  
 Portico appartenuto all'ex monastero di S. Quirico, in  
 piazza V. Emanuele II.  
 Tempio di S. Francesco (*dal sec. XIII al XVI*).
- 
- Folignano.** Chiesa priorale del Castello.  
 Pieve di S. Gennaro.
- 
- Force.** Chiesa collegiata (*portichetto di fianco*).  
 Mura, torrioni e rocche di guardia (*avanzi*).
- 
- Grottamare.** Castello antico.  
 Chiesa di S. Lucia.  
 » rurale di S. Martino Vescovo.
- 
- Lapedona.** Chiesa di S. Quirico.
- 
- Massa Formana.** Porta medioevale, con saracinesca e merli.
- 
- Montalto.** Chiesa Cattedrale.  
 Convento di S. Francesco delle Fratte.
- 
- Montefortino.** Chiesa del monastero di S. Agostino.  
 » abaziale di S. Angelo in Montespino.  
 » o Santuario dell'Ambro, presso Montefortino.
-

- Monte Giorgio.** Chiesa di S. Francesco, antica Farfense (*sec. XIV*).  
 » piccola della Madonna degli Angeli (*porta*).  
 » di S. Maria delle Grazie, in Cerreto di Alteta.  
 Serbatoio di acqua, di epoca romana, nella villa Passeri.
- 
- Montegranaro.** Chiesa di S. Filippo e Giacomo.  
 » di S. Francesco (*porta*).
- 
- Monteleone di Fer-** Chiesa del Crocifisso.  
**mo.**
- 
- Monteprandone.** Chiesa di S. Leonardo.  
 » collegiata di S. Niccolò di Bari.
- 
- Monte Rubbiano.** Chiesa di S. Francesco.  
 » di S. Maria della Rocca (*sec. XIV*).  
 Palazzo Municipale.  
 » Onesti.
- 
- Offida.** Palazzo Comunale.
- 
- Ponzano.** Chiesa della Pieve di S. Marco, dedicata a S. Maria Mater Domini.
- 
- Porto S. Giorgio.** Rocca.
- 
- Ripatransone.** Casa Tozzi in Piergallini.  
 » di Giuseppe Barbizzi (*facciata*).  
 Chiesa pievanile di S. Dionisio, oggi di S. Niccolò (*abside esterna, sec. IX*).

*Segue Ripatransone.* Mura urbiche, con avanzi di torri e merli.  
 Palazzo dei Podestà (*sec. XIII*).  
 Porta Cupra.  
 Torre della chiesa di S. Francesco.  
 » della chiesa di S. Agostino.

---

**Rotella.** Rocca di Rovetino (*avanzi*).

---

**S. Benedetto del Tronto.** Rocca, o Belvedere (*sec. XIV*).

---

**S. Vittoria.** Cappella della distrutta chiesa Farfense.  
 Torre del Municipio.

---

**S. Elpidio a Mare.** Chiesa di S. Croce, nelle pianure del Chienti.  
 Palazzo Comunale.  
 Tempio antico di S. Benedetto (*fianco settentrionale, secolo XII*)  
 Torre Vecchia, non compiuta.

---

**Servigliano.** Terme romane (*avanzi*).

---

### **Provincia di MACERATA.**

**Apiro.** Chiesa di S. Urbano (*sec. XII*).  
 » di S. Salvatore, presso Apiro.  
 » di S. Francesco a Favete.  
 Palazzo priorale (*sec. XIII*).

---

- Camerino.** Cattedrale.  
 Chiesa (ex) di S. Francesco (*abside e porte, sec. XIII*).  
 » di S. Venanzio (*facciata, porta e cripta, sec. XV*).  
 » (ex) dell'Annunziata (*sec. XV*).  
 » della Madonna delle Carceri (*sec. XVI*).  
 Fortilizio di Beldiletto, presso Camerino.  
 Palazzo ex ducale (*corte*).  
 » Arcivescovile (*sec. XVI*).  
 Rocca Borgesca (*sec. XVI*).  
 » di Lanciano, presso Camerino.  
 » di Aiello, presso Camerino.  
 Torre di Beregna, presso Camerino.
- 
- Castel Raimondo.** Cassero.
- 
- Cingoli.** Chiesa collegiata di S. Esuperanzio.  
 » di S. Giacomo.  
 » di S. Domenico.
- 
- Civitanova Marche.** Chiesa di S. Maria dei Conventuali (*sec. XIII*).  
 » di S. Maria Apparente (*sec. XV*).  
 » collegiata di S. Paolo.  
 Palazzo ducale dei Cesarini.
- 
- Gualdo.** Rocca.
- 
- Macerata.** Chiesa di S. Maria delle Vergini, fuori Porta Marina  
 (*sec. XVI*)  
 » parrocchiale di S. Maria della Porta.  
 » di S. Liberato.  
 Palazzo della Prefettura e Loggia dei Mercanti (*sec. XVI*)

- Segue Macerata.** Palazzo antico Conventali (*porta*).  
 Rovine della città romana Recina.  
 Torre maggiore, o dell'orologio (*sec. XVI*).
- 
- Matelica.** Chiesa di S. Francesco.
- 
- Montecassiano.** Chiesa di S. Maria Assunta in Cielo.  
 Palazzo Comunale.
- 
- Montecosaro.** Chiesa di S. Maria a piè del Chienti (*sec. V*).
- 
- Monte Lupone.** Chiesa di S. Fermano.  
 Palazzo vecchio comunale.
- 
- Monte S. Giusto.** Palazzo Bonafede.
- 
- Monte S. Martino.** Casa Urbani.  
 Chiesa di S. Martino.  
 » di S. Maria del Pozzo  
 Palazzo pubblico.  
 » del Podestà.
- 
- Pausula.** Chiesa di S. Claudio.
- 
- Penna S. Giovanni.** Chiesa di S. Giovanni.  
 » di S. Francesco.
-

- Pieve Bovigliana.** Chiesa collegiata.
- 
- Pollenza.** Chiesa di S. Maria in Rambona (*sec. VIII*).
- 
- Potenza Picena.** Chiesa di S. Francesco (*coro*).  
Palazzetto medioevale.
- 
- Recanati.** Castello di Montefiore, presso Recanati.  
Chiesa Cattedrale (*sec. XIV-XV*).  
» di S. Agostino (*sec. XIII*).  
» di S. Domenico (*porta, sec. XIII*).  
Palazzo Leopardi.  
» Carancini.  
» Mazzagalli.  
» Morotti.  
» Antici-Mattei.  
» Colloredo.
- 
- Rocca S. Ginesio.** Rocca di Leone X (*sec. XVI*).
- 
- S. Ginesio.** Chiesa di S. Maria della Pieve.  
Mura merlate, con torrioni e baluardi.  
Palazzo del Comune.  
Rocca Avia, nel colle S. Giovanni (*ruderi*).
- 
- S. Severino.** Chiesa Cattedrale di S. Agostino.  
» di S. Lorenzo in Doliolo.  
» di S. Maria del Glorioso (*sec. XVI*).  
» di S. Maria della Pieve.  
» di S. Antonio di Casalonga.



- Segue S. Severino.* Duomo vecchio (*sec. XI-XII*).  
 Fonte delle sette cannelle (*sec. XIV*).  
 Fortilizio di Carpignano.  
 » di Pitino.  
 Loggia antica della Misericordia.  
 Palazzo vescovile (*sec. XVI*).  
 » antico Caccialupi.  
 » » Sassolini.  
 Santuario di S. Pacifico.  
 Torre comunale (*sec. XIII*).
- 
- Sarnano.** Chiesa di S. M. Assunta, o S. Maria di Piazza.
- 
- Tolentino.** Castello della Rancia, presso Tolentino.  
 Chiesa dell'Abazia di Fiastra.  
 » e chiostro di S. Nicola (*sec. XV*).  
 » collegiata di S. Giacomo, ora chiesa della Carità.  
 Palazzetto dei conti Mauruzi.  
 Ponte sul Chienti, detto ponte del diavolo (*sec. XIII*).
- 
- Treja.** Torrione di S. Marco.
- 
- Urbisaglia.** Chiesa della Maestà.  
 Rocca.  
 Rovine della città romana *Urbs alvia*.
- 
- Visso.** Chiesa collegiata di S. Maria (*facciata*).  
 » di S. Francesco (*facciata*).  
 » di S. Agostino (*facciata*).  
 Tempio della Madonna di Macereto, presso Visso (*secolo XVI*).

## Provincia di PERUGIA.

### Acquasparta.

Casa Montani.  
 Chiesa di S. Francesco (*sec. XIII*).  
 » parr. di S. Maria in Rupino.  
 Palazzo dei duchi Cesi (*sec. XVI*).  
 Ponte romano presso Acquasparta.

---

### Amelia.

Avanzi romani.  
 Chiesa dei Ss. Filippo e Giacomo, oggi di S. Francesco.  
 » di S. Pancrazio, oggi di S. Agostino.  
 » di S. Gio. Battista, presso Amelia (*ingresso*).  
 Conserva delle acque.  
 Mura poligonie.  
 Palazzo Nucci.  
 » Moriconi.  
 » Ferratini.  
 » Petrignani.  
 Porta cubica e annessa tribuna.  
 Torre campanaria (*sec. XI*).

---

### Arrone.

Chiesa di S. Gio. Evangelista (*porta, sec. XIV*).  
 » di S. Maria.

---

### Aspra.

Chiesa di S. Giov. Battista.  
 Edifici romani in Prevenzano (*resti*).  
 Mura umbro-pelasgiche dell'antica Casperia (*resti*).

---

### Assisi.

Anfiteatro antico (*resti*).  
 Basilica e convento di S. Francesco (*sec. XIII al XVII*).

**Segue Assisi.**

Basilica di S. Maria Maggiore.

» di S. Maria degli Angeli, presso Assisi (*sec. XVI*).

Chiesa e monastero di S. Chiara (*sec. XIII*).

» di S. Pietro (*sec. XIII*).

» dell'Ospedale dei Pellegrini (*affreschi, sec. XV*).

» nuova.

» di S. Benedetto, presso Assisi (*resti, sec. XI*).

» sotterranea di S. Masseo, presso Assisi (*sec. XI*).

Duomo (*sec. XII al XVI*).

Fonte Marcella.

Monte frumentario Barberini.

Palazzo del Capitano del Popolo, e torre del Comune (*secolo XVI*).

» Sperelli, ora Bernabei.

» Vallemani.

» Bindangoli, ora Bartocci.

» Cilleni-Nepis.

Rocca grande (*sec. XIV*).

» minore.

**Baschi.**

Chiesa di S. Niccolò.

**Bastia Umbra.**

Chiesa del monastero delle Benedettine di S. Paolo.

» di S. Lucia.

Pieve di S. Angelo.

**Bettona.**

Mura urbiche, di epoca umbro-etrusca.

**Bevagna.**

Anfiteatro (*resti*).

Basilica di S. Silvestro (*sec. XII*).

Casa Angeli-Nieri.

Chiesa collegiata di S. Michele Arcangelo (*sec. XII*).

- Segue Bevagna.* Chiesa di S. Francesco.  
Mura romane (*resti*).  
Terme antiche (*avanzi*).
- Calvi. Chiesa di S. Maria.
- Cannara. Chiesa di S. Biagio.
- Cantalupo. Palazzo Camuccini (*sec. XVI*).
- Cascia. Chiesa di S. Agostino (*facciata*).  
» di S. Francesco.  
» di S. Maria.  
» delle Capanne, in Colle Giocondo, presso Cascia.  
» di S. Niccolò in Ococe, presso Cascia (*porta*).  
» di S. Maria della Neve, in Castel S. Maria.
- 
- Castiglione del Lago. Palazzo dei duchi della Corgna (*sec. XVI*).
- 
- Cerreto. Chiesa di S. Maria, a Castel di Ponte (*prospetto*).  
» di S. Caterina, a Triponzio (*porta*).
- 
- Cesi. Chiesa di S. Andrea.  
» di S. Angelo.  
Opere umbro-pelasgiche (*resti*).  
Rovine ed avanzi di *Carsulae*, presso Cesi.
-

**Citerna.**

Casa antica Prosperi.  
 Chiesa ed ex convento dei Minori Osservanti.  
 » di S. Francesco.  
 Palazzo antico Vitelli.  
 Rocca.

**Città della Pieve.**

Casa di Pietro Vannucci.  
 Chiesa della Madonna degli Angeli, presso la città.  
 Oratorio della Confraternita di S. Maria dei Bianchi.  
 » annesso all'ex convento di S. Francesco.  
 Palazzo Mazzuoli.  
 Pozzo, detto del Casalino.  
 Rocca.  
 Torre, detta del pubblico.

**Città di Castello.**

Chiesa di S. Domenico.  
 » di Maria Maggiore.  
 » di S. Francesco (*sec. XIV*).  
 » di S. Egidio.  
 » della Madonna delle Grazie.  
 » di S. Crescenziano, a Morra.  
 » dei Ss. Cosma e Damiano, a Canoscio.  
 Duomo (*sec. XV*).  
 Palazzo Comunale (*sec. XIV*).  
 » del Governo (*sec. XIV*).  
 » Bufalini, già Vitelli, in piazza Vitelli.  
 » vecchio Bufalini, in piazza Bufalini.  
 » Bufalini, nel corso V. Emanuele.  
 » Vitelli, della Cannoniera (*sec. XVI*).  
 » Vitelli, a S. Giacomo, in via Cavour.  
 » Vitelli a S. Egidio (*sec. XV*).

- Collescipoli.** Chiesa di S. Niccolò.  
 » collegiata di S. Maria Maggiore.  
 » di S. Stefano, presso Collescipoli.
- 
- Collevecchio.** Chiesa di S. Maria Annunziata (*porta*).
- 
- Corciano.** Chiesa di S. Francesco.  
 Palazzo vescovile, a Pieve del Vescovo.  
 Torrione e porta di S. Maria.
- 
- Costacciaro.** Chiesa di S. Francesco.
- 
- Deruta.** Chiesa di S. Francesco.  
 » di S. Maria del Bagno, presso Deruta.
- 
- Fara Sabina.** Abazia di Farfa, presso Fara.
- 
- Ferentillo.** Abazia di S. Pietro della Valle, presso Ferentillo (*XI al  
 XIII sec.*).  
 Chiesa parr. di S. Maria.  
 » » di S. Stefano.
- 
- Ficulle.** Chiesa di S. Maria.  
 » di S. Sebastiano.
- 
- Foligno.** Casa Maneschi-Polinori.  
 Castello di S. Eraclio, presso Foligno.  
 Chiesa Cattedrale (*sec. XII e XIII*).

- Segue Foligno.*
- Chiesa di S. Maria Infra-portas (*sec. VII-XII*).  
 » di S. Giovanni Profiamma, presso Foligno (*sec. XIII*)  
 » e chiostro dell'ex abazia di Sassovivo, presso Foligno (*sec. XIII*).  
 » di S. Salvatore (*sec. XIV*).  
 » di S. Giovanni dell'Acqua.  
 » di S. Giacomo.  
 » di S. Caterina (*facciata*).
- Palazzo antico dei Priori.  
 » dei Trinci, ora Governativo (*sec. XIV-XV*).  
 » Deli (*sec. XVI*).  
 » Orfini (*sec. XVI*).
- Torre campanaria, e porta laterale della chiesa di S. Agostino (*sec. XV e XVI*).
- 
- Giano dell'Umbria.** Ponte, detto del diavolo.
- 
- Giove.** Cappella di S. Rocco.  
 Palazzo dei duchi Mattei.
- 
- Greccio.** Romitorio di S. Francesco.
- 
- Gualdo Tadino.** Chiesa di S. Benedetto (*sec. XIII*).  
 » di S. Francesco (*sec. XIII*).  
 Rocca.
- 
- Gubbio.** Abazia di Alfiolo, ora villa Degola, fuori porta Romana.  
 Bottaccione e acquedotto, fuori Porta Metauro.  
 Casa della rinascenza, in via della Dogana, 9<sup>d</sup>  
 » medioevale, in via Paoli, 1<sup>b</sup>  
 » » in via Baldassini, 22<sup>a</sup>

*Segue Gubbio.*

Casa Balducci, in via Reposati, 17<sup>c</sup>.

» in via dei Consoli, 18.

» antica dei Mercanti di Lana, nel vicolo delle Concie, 95  
Castello di Colmollaro, fuori Porta Castello (*sec. XIV*).

Chiesa Cattedrale (*sec. XII*).

» del cenobio di Caprignone, presso Gubbio.

» dell'abazia di S. Donato, presso Gubbio.

» di S. Gio. Battista (*sec. XIV*).

» di S. Secondo, fuori Porta Castello (*sec. XIV*).

» ed ex monastero di S. Pietro (*sec. XIII*).

» di S. Maria Nuova.

» di S. Francesco (*sec. XIII*).

» di S. Gio. Battista in Loreto, fuori Porta Castello.

» di S. Agostino (*sec. XIII*).

» e convento di S. Spirito.

» della SS. Trinità.

» di S. Maria dei Bianchi.

» ed ex convento di S. Ubaldo.

» di S. Maria dei Servi (*porta*).

Mausoleo di Pomponio Grecino, presso Gubbio.

Palazzo dei Consoli (*sec. XIV*).

» Comunale, già Pretorio.

» del Bargello.

» ex ducale (*sec. XV*).

» antico Pamphili (*sec. XVI*).

» dei Conti della Porta.

» Accoromboni, già Bebi.

» Beni (*sec. XIV*).

Teatro Umbro-romano, presso Gubbio.

Tempietto di Marte Cipro, presso Gubbio.

Tempio di Diana, presso Gubbio.

---

Lugnano in Teverina. Chiesa di S. M. Assunta (*sec. XIII*).

---



- Magione.** Abazia antica.  
Castello di S. Savino, del lago Trasimeno.
- Magliano Sabino.** Chiesa Cattedrale di S. Salvatore.  
» della Madonna delle Grazie (*cripta*).
- Massa Martana.** Chiesa di S. Maria in Pantano.  
Ponte Fondaja, detto del diavolo (opera romana).
- 
- Montasola.** Monumento romano (*resti*), presso Montasola.
- 
- Montebuono** Chiesa di S. Pietro.  
Villa di Marco Agrippa (*resti*).
- Montefalco.** Chiesa di S. Francesco (*sec. XIV*).  
» di S. Fortunato.  
» di S. Agostino.  
» di S. Bartolomeo.  
» parr. di Turrita, presso Montefalco (*sec. XII*).  
Palazzo Comunale.
- 
- Monteleone di Spoleto.** Chiesa e convento di S. Francesco.  
» di S. Michele Arcangelo in Gavelli (*ingresso*).
- 
- Monteleone Sabino.** Avanzi della Trebula Mutusca, e del suo anfiteatro.  
Basilica di S. Vittoria, presso Monteleone (*sec. XII*).
-

**Montone.**

Chiesa ed ex convento di S. Francesco.

» di S. Gregorio di Valmusante, o pieve di S. Maria.

Palazzo antico Pretorio.

**Narni.**

Abazia (ex) di S. Cassiano, presso Narni (*sec. XV*).

Acquedotto.

Casa Sacripanti.

Chiesa Cattedrale (*IX al XV secolo*).

» di S. Maria Impensole (*sec. IX*).

» di S. Domenico (*IX al XV secolo*).

» di S. Francesco (*sec. XIV*).

» di S. Girolamo.

» di S. Pudenziana, in Visciano.

Fontana di piazza Priora (*sec. XV*).

» di piazza del Lago (*sec. XV*).

Loggia di casa Varazzi.

Palazzo antico di città, poi dei Padri Scolopi.

» Municipale (*XIII al XVI sec.*).

Ponte romano sul Nera (*resti*).

» detto sanguinario, sulla via di Otricoli.

» sul torrente Cardano.

» sul torrente Calamone.

Porta Ternana.

Rocca.

**Nocera Umbra.**

Chiesa di S. Francesco.

Duomo.

**Norcia.**

Abazia di S. Eutizio, presso Norcia (*sec. XII*).

Chiesa di S. Benedetto (*sec. XIV*).

» di S. Agostino.

» di S. Francesco.

**Segue Norcia.**

Edicola, in via Campo dei Fiori.  
 Forte, detto la Castellina.  
 Palazzo Municipale.

---

**Orvieto.**

Abazia dei Ss. Severo e Martirio, presso Orvieto (*sec. XII*).  
 Chiesa dei Ss. Andrea e Bartolomeo.  
 » di S. Giovenale (*sec. XIII*).  
 » di S. Francesco (*sec. XV*).  
 » di S. Lorenzo.  
 » di S. Giovanni, presso Orvieto (*sec. XIV*).  
 Duomo (*sec. XIII*).  
 Necropoli etrusca.  
 Palazzo Soliano (*sec. XIV*).  
 » del Capitano del Popolo (*sec. XIV*).  
 Pozzo di S. Patrizio (*sec. XVI*).

---

**Otricoli.**

Anfiteatro romano (*resti*).  
 Chiesa di S. Maria (*sec. XIII*).  
 » di S. Vittore, presso Otricoli.  
 Palazzo romano (*resti*).  
 Teatro antico (*resti*).

---

**Panicale.**

Chiesa parr. di Col S. Polo, presso Tavernelle (*cripta*).  
 Santuario di Mongiovino, presso Panicale (*sec. XVI*).

---

**Passignano.**

Chiesa della Madonna dell'Oliveto.  
 » della Madonna dei Miracoli, in Castel Rigone (*secolo XVI*).

---

**Perugia.**

Campanile e chiostro di S. Giuliana (*sec. XIII e XV*).  
 Cappella della Madonna, in S. Severo (*affreschi, XVI sec.*).  
 Casa medioevale nel corso Garibaldi.

*Segue Perugia.*

Casa medioevale in via della Pernice.

- » » Benedetto Capra, in via Oradina.
- » » in via Vecchia.

Chiesa di S. Angelo (*sec. V*).

- » di S. Costanzo.
- » di S. Ercolano (*sec. XIV*).
- » e monastero di S. Pietro (*XIII al XVI sec.*).
- » dei Ss. Agata e Severo.
- » di S. Matteo, fuori Porta S. Angelo (*sec. XIII*).
- » e portichetto della Maestà delle Volte.
- » di S. Bevignate, fuori Porta Pesa (*sec. XIII*).
- » e chiostro di Monte l'Abate, presso Perugia (*secolo XIII*).
- » ed ex convento di S. Domenico (*sec. XIV al XVII*).
- » di S. Maria Colomata, fuori Porta S. Susanna.
- » di S. Francesco al Prato (*sec. XIII al XVIII*).
- » di S. Maria di Monteluca, fuori Porta S. Antonio.
- » (ex) di S. Antonino.
- » di S. Maria della Valle (*abside, campanile ed ex convento*).
- » di S. Maria Nuova.
- » di S. Agostino.
- » soppressa di S. Maria della Consolazione, nel corso Garibaldi.
- » di S. Bernardino (*sec. XV*).
- » della Madonna della Luce.
- » e casa di S. Luca.
- » e convento di S. Benedetto, in Porta S. Angelo.
- » di S. Caterina vecchia, fuori Porta S. Angelo.
- » (ex) di S. Maria del Popolo, ora Borsa dei Mercanti.
- » di S. Angelo della Pace.
- » di S. Maria delle Grazie in Monterone, presso Perugia.
- » Nuova dei Filippini.
- » (ex) dell'Università.

Chiostro e pozzo del Collegio della Sapienza.

*Segue Perugia.*

Duomo. (*sec. XIV*).

Edicola etrusca di S. Manno.

Fontana in piazza del Municipio (*sec. XIII*).

Ipogeo etrusco dei Volunni.

Loggie di Braccio (*sec. XV*).

Ospedale antico di S. Crispino, fuori Porta Pesa.

» dei Pellegrini, del Collegio del Cambio.

» dei Pellegrini (*esterno*), della Confraternita di S. Domenico.

Oratorio antico dei Barbieri, presso S. Francesco al Prato.

Palazzo del Popolo (*sec. XIII al XV*).

» del Capitano del Popolo (*sec. XV*).

» delle Scuole e del Monte di Pietà, in piazza Sopramuro (*sec. XV*).

» Baldeschi (parte, sulla via Pallacorda) (*sec. XIV-XV*).

» Vajani, già Capocci, nel corso Vannucci (*sec. XV*).

» dei Baldeschi, ora Bonucci (*sec. XVI*).

» F'lorenzi, in via Baglioni (*sec. XVI*).

» della Villa del Colle del Cardinale, presso Perugia (*sec. XVI*).

» Conestabile, in piazza delle Prome.

» Donini.

» degli Antinori, ora Gallenga (*sec. XVIII*).

Ponte Felcino, presso Perugia.

» Valdiceppi, »

» S. Giovanni, »

Porta urbana etrusca (Arco di Augusto).

» Marzia (*frammenti*).

» urbana etrusca (Arco della Mandorla).

» Eburnea.

» di Braccio, nell'orto dell'ex monastero di S. Pietro (*sec. XV*).

» urbana di S. Pietro (*sec. XV*).

» di S. Angelo, e cassero (*sec. XV*).

Pozzo del palazzo Veracchi, in Porta Sole (*sec. XIV*).

Sala di udienza dei Notai (*sec. XV*).

- Segue Perugia.** Sala di udienza e Cappella del Collegio dei Cambio (*dal XV al XVI sec.*).  
 » » del Collegio della Mercanzia (*sec. XV*).  
 Terme romane (*mosaico ed altri avanzi minori*).  
 Torre degli Sciri.
- 
- Piediluco.** Chiesa di S. Francesco.  
 Rocca (*sec. XIV*).
- 
- Pietralunga.** Chiesa della Pieve di Saddi.  
 Pieve antica, ora chiesa parrocchiale.
- 
- Poggio Catino.** Bagni di Silla (*ruderi*) presso la chiesa della Madonna di Costantinopoli.
- 
- Poggio Mirteto.** Chiesa di S. Paolo (*sec. XV*).
- 
- Rieti.** Abazia antica di S. Pastore, presso Rieti (*sec. XIII*).  
 Chiesa di S. Agostino (*sec. XIV*).  
 » di S. Francesco.  
 Cinta umbra-pelasgica (*resti*).  
 Duomo (*sec. XIII*).  
 Opere romane di Tempe, fuori Porta Cinzia.  
 Palazzo episcopale.  
 » Vincentini.  
 Ponte romano sul Velino.  
 Villa di Axio, ora detta Grotta di S. Niccolò.
- 
- Roccantica.** Chiesa di S. Valentino.
-

- S. Giustino.** Villa romana, presso Pitigliano (*ruderi*).  
 » Bufalini.
- 
- S. Gemini.** Chiesa di S. Francesco (*sec. XV*).  
 » di S. Giovanni (*sec. XII*).  
 » di S. Gemini.  
 » ex abaziale (diruta) di S. Niccolò (*sec. XIII*)
- 
- S. Anatolia di Narco.** Chiesa parr. di S. Felice, in Castel S. Felice.
- 
- Scheggia e Pasce-  
lupo.** Chiesa di S. Maria in Satria.  
 » e convento dei Ss. Cristoforo ed Emiliano
- 
- Sigillo.** Chiesuola di S. Anna, presso Sigillo (*facciata*).
- 
- Spello.** Anfiteatro romano (*ruderi*).  
 Arco romano, detto della Fortezza.  
 Chiesa di S. Maria Maggiore (*sec. XVI*).  
 » di S. Severino.  
 » di S. Maria di Vallegloria.  
 » suburbana di S. Claudio (*sec. XIII*).  
 » della Misericordia (*facciata*).  
 » di S. Martino.  
 » di S. Andrea.  
 » antica di S. Ercolano.  
 » della Vergine, detta del Mausoleo, presso Spello.  
 » di S. Maria, detta chiesa tonda, presso Spello.  
 » di S. Silvestro, in Collepino (*altare e cripta*).  
 Convento (ex) di S. Girolamo, presso Spello (*sec. XVI*).  
 Oratorio di S. Bernardino.

**Segue Spello.**Palazzo antico del Comune (*avanzi*).» » Venanzi (*facciata*).

Porta romana, detta Consolare, e mura urbiche romane.

» » detta Venere, e torri dette di Properzio.

**Spoleto.**Anfiteatro (*ruderi*).Basilica di S. Salvatore, presso Spoleto (*sec. VI*).Casa romana (*resti*).

Chiesa di S. Ansano.

» di S. Domenico (*sec. XV*).

» (ex) di S. Gio. Decollato.

» di S. Gregorio (*sec. XI*).

» della Manna d'Oro.

» di S. Niccolò (*resti*).

» dei SS. Apostoli, presso Spoleto.

» e convento di S. Ponziano, presso Spoleto (*secolo XIII*).

» di S. Pietro, presso Spoleto.

» di S. Giuliano presso Spoleto.

» di S. Paolo presso Spoleto (*resti della facciata*).» di S. Michele Arcangelo, presso Spoleto (*ingresso, sec. V*).Duomo (*sec. XII*).Mura umbro-pelasgiche (*resti*).

Palazzo arcivescovile, ed antica chiesa di S. Lucia.

» Arroni (*sec. XVI*).

Ponte romano, detto sanguinario.

Ponte-acquedotto.

Rocca (*sec. XVI*).**Stimigliano.**

Palazzo Orsini.



**Stroncone.**

Chiesa di S. Niccolò.  
 » arcipretale di di S. Michele Arcangelo.  
 Cisterna nella piazza di S. Giovanni.

---

**Terni.**

Anfiteatro romano (*resti*).  
 Casa antica dei Mazzancolli, ora Monte di Pietà.  
 Cascata delle Marmore, presso Terni.  
 Chiesa Cattedrale (*sec. XIII-XVII*).  
 » di S. Alb.  
 » comunale di S. Francesco (*sec. XIII*).  
 Opere romane (*resti*).

---

**Todi.**

Chiesa ed ex convento di S. Fortunato (*sec. XIV e XV*).  
 » » » di S. Francesco (*sec. XV*).  
 » di S. Filippo.  
 » di S. Ilario.  
 » di S. Niccolò (*sec. XIV*).  
 » di S. Maria della Consolazione (*sec. XVI*).  
 » antica di S. Niccolò in Criptis.  
 Convento (ex) delle Lucrezie.  
 Duomo (*sec. XI-XIV-XV*).  
 Fonte Cornabecchi (*sec. XIV*).  
 Mura urbiche etrusche.  
 » » romane.  
 Palazzo del Potestà, poi apostolico (*sec. XIII-XIV*).  
 » già dei Priori, ora Comunale (*sec. XIII-XIV*).  
 » Atti (*sec. XIV*).  
 Teatro antico (*resti*).

---

**Toffia.**

Chiesa di S. Lorenzo.  
 Torre campanaria della chiesa di S. Maria Nuova.

**Torri in Sabina**

Chiesa di S. Salvatore, detta Vescovio (*sec. XIV*).

---

- Trevi.** Chiesa di S. Emiliano (*sec. XI*).  
 » ed ex convento di S. Francesco (*sec. XIV*).  
 » di S. Maria delle Lacrime, presso Trevi (*sec. XV*).  
 » di S. Maria di Pietra Rossa, presso Trevi.  
 » di S. Pietro a Pettine, presso Trevi.  
 » di S. Pietro di Bovara (*sec. XII*).  
 » di S. Apollinare a Castel S. Lorenzo.  
 » di S. Niccolò a Matigge.  
 Tempio del Clitunno, presso Trevi.
- 

- Tuoro.** Chiesa di S. Francesco, nell' Isola Maggiore, sul lago Trasimeno.
- 

- Umbertide.** Campanile della chiesa parr. di S. Giov. Battista.  
 Castello di Civitella-Ranieri, presso Umbertide.  
 Chiesa di S. Erasmo (*cripta sotterranea, sec. XI*).  
 » di S. Maria, già dei Minori Osservanti.  
 » di S. Francesco.  
 » di S. Maria della Reggia (*sec. XVI-XVII*).  
 » della Badia di Monte Corona, presso Umbertide.  
 Rocca.
- 

- Valfabbrica.** Chiesa antica di S. Maria.
- 

### **Provincia di PESARO e URBINO.**

- Acqualagna.** Galleria romana, ora detta Passo del Furlo.
- 

- Cagli.** Chiesa di S. Domenico.  
 » o Santuario di S. Maria della Stella, presso Cagli.  
 Palazzo comunale.

- Segue Cagli.* Ponte Mallio, presso Cagli.  
Torrione della Rocca (*sec. XV*).
- 
- Candelara.** Chiesa parrocchiale di S. Stefano.
- 
- Cantiano.** Chiesa collegiata di S. Giovanni Battista.
- 
- Carpegna.** Palazzo dei conti di Carpegna.
- 
- Fano.** Fontana in piazza Venti Settembre (*sec. XVI*).  
Palazzo antico del Comune.  
» Montevecchio.  
» Martinozzi.  
Rocca Malatestiana (*sec. XV*).
- 
- Fossombrone.** Chiesa di S. Agostino.  
Palazzo Vescovile.  
» Comunale.  
» della Congregazione di carità.  
Ponte di Trajano, presso Fossombrone.  
» sul Metauro.
- 
- Frontino.** Palazzo Vandina.
- 
- Frontone.** Palazzo Della Porta.  
Torre, detta dell'Orologio.
- 
- Gradara.** Rocca (*sec. XIV*).
-

- Isola del Piano.** Palazzo Comunale.  
» antico dei Castiglioni.
- 
- Macerata Feltria.** Chiesa di S. Cassiano.
- 
- Mondavio.** Chiesa collegiata di S. Pietro.  
Rocca, col palazzo ducale.
- 
- Mondolfo.** Chiesa collegiata dei Ss. Faustino e Giovita.  
Rocca.
- 
- Monte l'Abate.** Abazia di S. Tommaso in Foglia (*avanzi*).  
Chiesa dei Ss. Quirico e Giulitta (*sec. XIII*).
- 
- Orciano di Pesaro.** Chiesa di S. Maria.
- 
- Pennabilli.** Chiesa Cattedrale, già collegiata di S. Bartolomeo.  
» di S. Cristoforo.  
Palazzo del Seminario.
- 
- Pergola.** Chiesuola detta del Palazzuolo (*affreschi del sec. XV*).  
Palazzo Comunale (*sec. XVI*).
- 
- Pesaro.** Castello presso Pesaro, detto l'Imperiale.  
Chiesa di S. Giovanni Battista.  
» di S. Agostino (*porta, sec. XV*).  
» di S. Francesco (*porta, sec. XIV*).  
» di S. Domenico (*porta, sec. XIV*).

- Segue Pesaro.** Duomo (*facciata, sec. XIII*).  
 Palazzo ex-ducale, ora Prefettura (*sec. XV*).  
 » dell'Episcopio.  
 » Mazzolari.  
 » dei marchesi Antaldi.  
 » dei conti Mamiani Della Rovere.
- 
- Pian di Meleto.** Palazzo dei conti Oliva.
- 
- S. Leo.** Chiesa Cattedrale (*sec. XII*).  
 Palazzo Comunale (*sec. XVI*).  
 Rocca.
- 
- S. Agata Feltria.** Chiesa di S. Agata.  
 Palazzo Comunale.
- 
- S. Angelo in Lizzola.** Chiesa collegiata di S. Michele Arcangelo.
- 
- S. Angelo in Vado.** Chiesa Cattedrale di S. Michele Arcangelo.
- 
- Scavolino.** Palazzo antico baronale.
- 
- Serra S. Abbondio.** Chiesa e cenobio di S. Maria di Fonte Avellana (*sec. X*).
- 
- Talamello.** Palazzo Vescovile (*sec. XV*).
- 
- Urbania.** Chiesa Cattedrale.  
 Palazzo dei duchi di Urbino.
-

**Urbino.**

Casa di Raffaello.

Chiesa di S. Domenico (*sec. XV*).

» di S. Chiara.

» di S. Francesco.

» di S. Giovanni.

» di S. Bernardino fuori le mura (*sec. XVI*).Chiesuola di S. Maria della Torre (*porta*).

Duomo.

Oratorio della Grotta, nei sotterranei del Duomo.

Palazzo ex ducale (*sec. XV*).» Albani (*sec. XVI-XVII*).

---

**Provincia di TERAMO.****Atri.**Chiesa Cattedrale dell'Assunta (*sec. IX-X-XIV*).

» di S. Francesco.

» di S. Agostino.

» di S. Domenico.

» di S. Andrea Apostolo.

**Campoli.**

Chiesa di S. Maria di Platea.

» di S. Francesco.

Palazzo Municipale.

**Carpineto della Nora.** Chiesa ed ex convento di S. Bartolomeo.**Castel Castagna.**

Chiesa di S. Maria di Ronzano.

- Castiglione a Casauria. Chiesa di S. Clemente (*sec. IX al XII*).
- 
- Cellino Attanasio. Tomba di Matteo III d'Acquaviva.
- 
- Città S. Angelo. Chiesa collegiata di S. Michele Arcangelo.
- 
- Giulianova. Chiesa di S. Flaviano (*sec. XIV*).
- 
- Loreto Aprutino. Chiesa di S. Francesco.  
» di S. Maria in Piano (*sec. XIII-XIV e XV*).
- 
- Montorio al Vomano. Rocca (*ruderi*).
- 
- Morro d'Oro. Chiesa di S. Maria a Propezzano (*sec. XIII*).
- 
- Mosciano S. Angelo. Chiesa di S. Giovanni in Venere.  
Rocca.
- 
- Moscufo. Chiesa della Madonna del Lago (*sec. VIII e IX*).
- 
- Notaresco. Chiesa di S. Clemente al Vomano (*sec. XII*).
- 
- Penne. Chiesa Cattedrale.  
» di S. Maria a Colromano.  
» di S. Agostino.  
» di S. Giovanni.
-

- Pescosansonesco.** Chiesa di S. Nicola (*sec. XII*).  
—————
- Pianella.** Basilica di S. Maria Maggiore e S. Michele Arcangelo.
- Pietranico.** Chiesa della Madonna della Croce.  
—————
- S. Omero.** Chiesa di S. Maria ad vicos (*sec. XII*).  
—————
- Teramo.** Casa dei Melatino.  
Chiesa Cattedrale, con tempietto (*sec. XIII*).  
» di S. Anna dei Pompetti (antica Cattedrale).  
» di S. Benedetto.  
» di S. Francesco.  
» di S. Agostino.  
» di S. Antonio da Padova.  
—————
- Torricella Sicura.** Chiesa di Villa Popolo.  
—————
- Tortoreto.** Chiesa della Misericordia (*sec. XIV*)  
=====



## REGIONE VII. — ROMA, AQUILA E CHIETI

### Provincia di ROMA.

- Acquapendente.** Basilica di S. Sepolcro (*cripta del sec. IX o X*).  
Campanile della chiesa di S. Maria.
- Alatri.** Badia di S. Agnese, già monastero di S. Sebastiano.  
» S. Stefano (*porta*).  
Chiesa di S. Francesco.  
» suburbana di S. Maria Maddalena.  
» di S. Maria Maggiore.  
Mura ciclopiche dell'Acropoli.  
Palazzo del cardinale Gottifredi, oggi Case grandi, in via del Trivio.  
» del Comune.  
Terme romane, e fontana (*avanzi*).
- Albano Laziale.** Anfiteatro romano.  
Castel Savello (*sec. XII*).  
Catacombe cristiane, presso la Stella.  
Chiesa di S. Pancrazio.  
» di S. Pietro (*torre campanaria*).  
Conserva di acqua, nell'area del Castro (*avanzi*).  
Emissario del lago Albano.  
Mura di cinta del Castro Albano, presso la chiesa di S. Paolo (*avanzi*).

- Segue Albano Laziale.** Opere romane nella villa detta di Pompeo (*ruderi*).  
 Sepolcro di Arunte sull'Appia.  
 » detto di Pompeo.  
 » consolare, presso il Convento di Palazzolo.  
 Tempio di Minerva, oggi chiesa di S. Maria della Rotonda (*avanzi*).  
 Terme di Domiziano (*avanzi*).  
 Villa di Domiziano (*ruderi*).
- 
- Amaseno.** Chiesa di S. Lorenzo.
- 
- Anagni.** Casa Gigli, ora Bernecoff (*sec. XIV*).  
 Chiesa Cattedrale dell'Annunziata.  
 Cripta di S. Magno.  
 Palazzo Comunale.  
 Piscina, detta Bagno.  
 Porta S. Maria, ora Principe Umberto.  
 Villa di Marco Aurelio (*ruderi*), in località detta Villa Magna.
- 
- Anticoli Corrado.** Chiesa di S. Pietro (*sec. XIII; pitture del sec. XVI*).  
 Villa detta di Nerone (*ruderi*).
- 
- Anzio.** Porto Neroniano (*avanzi*).
- 
- Ariccia.** Chiesa dell'Assunta (*sec. XVII*).  
 » di S. Maria di Galloro (*sec. XVII*).  
 Mura dell'Acropoli (*resti*).  
 Palazzo del principe Chigi (*sec. XVI*).  
 Sepolcro antico nella proprietà Cianfanelli (*avanzi*).  
 » scavato nel masso, nella proprietà del principe Chigi.

- Segue Ariccia.** Tempio di Esculapio.  
 » di Giano Aricino.  
 Viadotto Aricino della via Appia.
- 
- Arlena di Castro.** Fortilizio medioevale (*avanzi*).
- 
- Arsoli.** Castello baronale del principe Massimo.  
 Chiesa di S. Rocco.  
 » arcipretale di S. Salvatore.
- 
- Bagnaja.** Fontana del Vignola.  
 Torre e palazzo ducale.  
 Villa Lante (*sec. XVI*).  
 » dei Vescovi di Viterbo.
- 
- Bagnorea.** Chiesa Cattedrale.
- 
- Bauco.** Chiesa abaziale di S. Pietro Ispano.  
 Mura poligonie (*avanzi*).  
 Palazzo baronale.
- 
- Bolsena.** Catacombe.  
 Chiesa di S. Cristina (*sec. XVI*).  
 » di S. Francesco.  
 Opere romane nelle isole Bisentina e Martana (*avanzi*).  
 Porta Fiorentina.  
 » in piazza Umberto I.  
 Rocca medioevale.
-

- Bomarzo.** Palazzo Orsini.
- Bracciano.** Castello feudale degli Orsini, oggi di proprietà Odescalchi  
(*sec. XV*).  
Terme di Vicarello (*avansi*).
- 
- Campagnano di Ro-** Chiesa collegiata di S. Giovanni Battista, e campanile.  
**ma.** » parr. di S. Giovanni.  
Fontana del Vignola.  
Porta Romana.
- 
- Canino.** Acquedotto vulcente (*avansi*).  
Castello di Musignano.  
Chiesa di S. Francesco.  
Grotta di Ponte Sodo.  
Palazzo dei Farnesi.  
Ponte dell'Abadia.
- 
- Capodimonte.** Rocca del Vignola.  
Palazzo dell'ex re di Napoli.
- 
- Castel Gandolfo.** Chiesa di S. Tommaso di Villanova (*sec. XVII*).  
Conserve d'acqua della villa detta di Domiziano (*ruderi*).  
Fontana del Bernini.  
Ninfeo di Diana.  
» dorico.  
Palazzo pontificio (*sec. XVII*).
-

- Castelnuovo di Porto.** Campanile della chiesa collegiata di S. Antonio martire, già dell'Assunta.  
Mura e torri.  
Palazzo ducale.
- Castel S. Elia.** Basilica di S. Elia (*sec. XII; pitture, sec. X e XIV*).  
Castello (*ruderi*).  
Eremitaggio della Madonna ad Rupes (*sec. VI*).  
Grotte di S. Leonardo.  
Ponte romano presso Castel S. Elia.  
Torre circolare nella località detta la Tiella.
- Cave.** Chiesa di S. Maria in Plateis.
- Ceccano.** Chiesa di S. Maria a Fiume.  
» di S. Nicola (*sec. XIV*).
- Cellere.** Castello, già dei duchi di Castro.
- Civita Castellana.** Chiesa Cattedrale.  
» di S. Maria di Falleri.  
Forte di Alessandro VI, e maschio di Giulio II (*sec. XV e XVI*).  
Porta di Giove, e mura in Falleri.
- Civita Lavinia.** Chiesa dell'Assunta.  
Fontana del Bernini.  
Mura castellane.  
Ponte Loreto.

**Segue Civita Lavinia.** Teatro (*avanzi*).  
 Tempio di Giunone (*avanzi*).  
 Villa dell'imperatore Commodo (*avanzi*).

---

**Civitavecchia.** Acquedotto Trajano.  
 Arsenale (*sec. XVII*).  
 Campanile e ruderi dell'antica abazia, detta S. Egidio vecchio, sulla via Tolfetana (*sec. XIII*).  
 Darsena.  
 Fontana del Vanvitelli.  
 Fortezza del Sangallo, e bastione di Michelangelo.  
 Fortificazioni (*sec. XVI*).  
 Gregoriopoli (*avanzi*).  
 Ponte romano, detto del diavolo, sulla via Aurelia.  
 » romano, presso S. Marinella.  
 Porte (due) d'ingresso al bacino della Darsena.  
 Porto Trajano.  
 Rocca.  
 Terme romane, dette della Ficoncella, in località Albero Bello.  
 » taurine o di Trajano, sulla via Tolfetana.  
 Tombe etrusche.  
 Torre, la Bertalda.  
 » la Chiaruccia.  
 » il Clementino.  
 » il Marangone.  
 » l'Orlanda.  
 » Santa Marinella  
 » Santa Severa.  
 » la Valdalga.

---

**Collepardo.** Certosa (ex) di Trisulti.

---

- Corchiano.** Chiesa del Soccorso.  
Mura, acquedotto e tombe etrusche (*avanzi*).
- 
- Cori.** Casa Prosperi.  
Chiesa ed ex convento di S. Oliva (*sec. XVII*).  
Mura ciclopiche dell'Acropoli (*avanzi*).  
Oratorio dell'Annunziata (*sec. XV*).  
Ponte della Catena, fuori la Porta Ninfina.  
Tempio di Castore e Polluce (*avanzi*).  
» di Ercole (*avanzi*).  
» di Giano (*avanzi*).  
Terme a Pozzo Dorico (*avanzi*).  
» a S. Giorgio (*avanzi*).  
Torre pendente, fuori la Porta Segnina.  
» fuori la Porta Romana.
- 
- Corneto Tarquinia.** Duomo (*sec. XV*).  
Chiesa di S. Maria in Castello (*sec. XIV; con prossima torre del sec. XII*).  
» di S. Francesco (*sec. XIII*).  
» parr. di S. Giovanni Gerosolimitano (*sec. XIII*).  
» » di S. Pancrazio (*sec. XI*).  
» di S. Maria di Valverde (*sec. XII*).  
Convento (ex) di S. Marco (*sec. XV*).  
Mura e torri medioevali.  
Necropoli tarquiniense.  
Palazzo Vitelleschi.
- 
- Fabbrica di Roma.** Chiesa medioevale (*avanzi*).
- 
- Ferentino.** Acropoli.  
Chiesa Cattedrale (*sec. XI*).

**Segue Ferentino.**Chiesa di S. Maria Maggiore (*sec. XII*).

Mura ciclopiche e porte.

Palazzo Comunale.

Testamento lapidario di Aldo Quintino Prisco, inciso nella roccia.

Torre medioevale (*avansi*) in località Torrerossa.**Frascati.**Anfiteatro romano (*avanzi*).Chiesa Cattedrale di S. Pietro (*sec. XVII*).

» dei Cappuccini.

» e convento dei Camaldoli.

» del Gesù.

Opere romane dell'antica Tuscolo (*ruderi*).Palazzo di Mondragone (*sec. XVI*).

Rocca del Palazzo Vescovile.

Villa Aldobrandini (1603).

» Falconieri.

» Montalto.

» Múti.

» Taverna.

» Torlonia, già Conti.

**Frosinone.**Anfiteatro romano (*avanzi*).

Rocca di Frosinone, ora ergasto.o.

**Gallese.**

Palazzo del duca di Gallese.

**Gallicano nel Lazio. Ponte Amato.**

» Lupo, dell'acqua rossa



- Genazzano.** Casa in via Cardinal Vannutelli.  
 » di Brancaleone.  
 Chiesa parr. del Buon Consiglio.  
 » di S. Croce.  
 » di S. Nicola.  
 Monastero medioevale (*ruderi*).  
 Ninfeo, detto dei Giardini.  
 Palazzo baronale.  
 Ponte dei Colonnesei.
- 
- Genzano di Roma.** Chiesa di S. Croce.  
 Mura dell'antica Ardea (*avanzi*).  
 Opere romane della via Appia antica (*avanzi*).  
 Palazzo baronale del duca Cesarini.  
 Torre antica.  
 Torrioni (due) in Genzano.
- 
- Gradoli.** Palazzo detto dei Filippini, già dei duchi Farnesi.
- 
- Grottaferrata.** Badia (ex) di S. Maria, a Grottaferrata (*sec. XI; fortificazioni, sec. XV*).
- 
- Guarcino.** Casa medioevale, Spera-De Meis, in via Borgo Aringo, 13bis (*sec. XIV*).  
 Chiesa collegiata di S. Nicola.  
 Costruzione romana, detta l'Arco di Nerone, in località Cisterna.  
 Terme romane (*avanzi*) in località le Ferriere.
- 
- Leprignano.** Chiesa di S. Leone nel cimitero.
-

- Marino.** Costruzioni romane dell'antica Boville (*avanzi*).  
Fontana in piazza del Mercato.  
Palazzo baronale (*sec. XVI*).  
Villa di Voconio Pollione (*avanzi*) in contrada Marcandreola.
- 
- Marta.** Torre ottagonata.
- 
- Mentana.** Ara ai caduti.
- 
- Montefiascone.** Chiesa di S. Flaviano.  
» Cattedrale di S. Margherita.  
Palazzo Comunale.  
Rocca (*sec. XVI*).
- 
- Monterotondo.** Palazzo baronale.
- 
- Monte S. Giovanni Campano.** Torre medioevale dei conti di Aquino.
- 
- Morolo.** Castello dei Colonna (*ruderi*).
- 
- Nazzano.** Chiesa di S. Antonio.  
Necropoli etrusca (*avanzi*).  
Rocca antica.  
Tempii pagani e ville (*ruderi*).
- 
- Nemi.** Acquedotto romano.  
Chiesa parr. del SS. Sacramento.  
Tempio di Diana (*avanzi*).
-

- Nepi.** Anfiteatro romano presso l'ex convento degli Agostiniani  
(*avanzi*).  
Castello di Pier Luigi Farnese, detto dei Borgia.  
Catacombe scavate nel tufo, fuori Porta Romana.  
Chiesa di S. Biagio (*sec. X*).  
» Cattedrale di S. Maria Assunta (antico tempio di  
Giove).  
Mura etrusche di cinta.  
Palazzo Comunale (*facciata*).
- 
- Nerola.** Castello medioevale, già della famiglia Orsini.
- 
- Nettuno.** Casa dei Porcari.  
Chiesa di S. Francesco.  
Fortezza del Sangallo (*sec. XVI*).  
Mura castellane e torri dei Colonnese (*sec. XVI*).  
Torre di Astura sul litorale. (*sec. XV*) e baluardo dei  
Colonnese (*sec. XVI*).
- 
- Norma.** Mura ciclopiche e porte dell'antica Norba (*resti*).
- 
- Orte.** Casa etrusca in contrada Belvedere (*avanzi*).  
Chiesa di S. Agostino (*facciata*).  
» di S. Silvestro, e campanile.
- 
- Palestrina.** Basilica suburbana di S. Agapito.  
Campanile antico della nuova Chiesa Cattedrale.  
Cappella rurale di S. Giovanni.  
Chiesa Cattedrale nuova di S. Agapito, sull'antico tempio di  
Giove.  
» antica, presso Ponte dello Spedalato.  
Erario Prenestino.

**Segue Palestrina.**

Foro antico nella proprietà Scavalli (*avanzi*).

Grotta e criptoportico (*avanzi con pitture*).

Mura ciclopiche sull'Acropoli (*avanzi*).

» romane, a sud della città (*avanzi*).

Ninfeo nella proprietà Bonanni (*avanzi*).

Opere romane, dette l'antro delle sorti, nella casa Cicerchia.

» » dette Castellum Aquarum (*avanzi*).

Palazzo baronale Barberini (*mosaico prenestino*), e annessa chiesa di S. Rosalia.

» del Seminario (*facciata con parte del Tempio Prenestino*).

Ponte dei Sardoni, sulla via Prenestina.

Porta antica, ora chiusa, presso Porta S. Martino.

» nel recinto ciclopico (*ruderi*) presso Porta Portella.

Sacrarium, oggi annesso al Seminario (*avanzi*).

Sepolcro di Flavia Febe (*ruderi*).

Terme romane nella proprietà Pantanelli (*avanzi*).

Torre e sepolcro, lungo la via Prenestina (*ruderi*).

Villa Adriana (*ruderi*).

**Paliano.**

Chiesa di S. Andrea.

» di S. Sebastiano.

Fortezza, ora Penitenziario.

Palazzo dei Colonna.

**Palombara Sabina.**

Castello detto Castiglione, alle falde del monte Gennaro (*ruderi*).

Chiesa di S. Giovanni in Argentella (*sec. IX*) e campanile (*sec. XIII*).

Palazzo baronale e torre dei Savelli, oggi del duca di Ceri: Romitorio di S. Nicola, sul monte Gennaro.

**Piperno.**

Badia (ex) di Fossanova (*sec. XII*).

Chiesa Cattedrale (*sec. XIII*).

**Segue Piperno.**

Chiesa di S. Lorenzo.

» di S. Tommaso d'Aquino.

» parr. di S. Benedetto (*sec. IX o X*).» » di S. Giovanni Evangelista (*sec. IX o X*).Palazzo del Governatore (*sec. XIV*).Tempio antico, in vocabolo Ceriara (*ruderi*).**Rignano Flaminio.**Rocca dei Borgia (*avanzi*).

Torre quadrata del castello Savelli.

**Riofreddo.**Cappella della SS. Annunziata (*sec. X; affreschi del 1422*).

Convento (ex) detto di S. Giorgio.

Ponte detto di Nerva (*avanzi*).**Rocca S. Stefano.**

Chiesa rurale di S. Stefano.

**Roma.**Acquedotto dell'acqua Vergine (*avanzi*).» Claudio a Porta Maggiore (*avanzi*).Aggere di Servio Tullio, presso la stazione ferroviaria di Termini (*avanzi*).» sul fianco del colle Aventino (*avanzi*).

Anfiteatro Castrense, presso Porta S. Giovanni.

» Flavio (80).

Ara Compitale.

Arco degli Argentieri.

» di Costantino.

» di Dolabella.

» di Druso.

» di Gallieno.

» di Giano Quadrifronte.

» di S. Pietro in Vinculis, con loggia dell'epoca borgiana.

*Segue Roma.*

Arco di Settimio Severo (203).

» di Tito (79).

Arcuazioni dell'acquedotto Alessandrino, in piazza Guglielmo Pepe (*avanzi*).

Aula del palazzo Liciniano, detto tempio di Minerva Medica (*avanzi*).

Bagni, detti di Paolo Emilio (*avanzi*).

Basilica di Costantino (*avanzi*).

Bastione sull'Aventino, presso Porta S. Paolo.

Calidario delle Terme di Agrippa (*avanzi*).

Cappella interna nel palazzo del Monte di Pietà.

Carcere Mamertino.

Casa della Fornarina, a S. Dorotea in Trastevere (*finestra e tettoia*).

» di Lorenzo Manlio, in piazza Giudia (*prospetto*).

» Margana, in piazza Margana.

» medioevale, in piazza S. Bartolomeo dei Vaccinari.

» » in piazza Campo Marzio.

» » in piazza S. Cecilia in Trastevere.

» di Nicolò di Crescenzo, detta di Cola di Rienzo, in via del Ricovero.

» di Nicolò Pussino, alla Trinità dei Monti, 9.

» dei Palombelli, in piazza S. Eustacchio, 43, 53.

» dei Pierleoni, in piazza del Ricovero.

» di Raffaello, in via dei Coronari, 124.

» del rinascimento, in via degli Amatriciani.

» » in via Banchi Vecchi, 22 (*facciata decorata a stucchi*).

» del rinascimento, in via del Governo Vecchio, 123, 124.

» » in via del Governo Vecchio (*facciata graffita*).

» del rinascimento in via Monte Giordano, 7.

» » in via Maschera d'oro (*facciata a chiaro scuro, di Polidoro da Caravaggio*).

» del notaio Sander, in piazza dell'Anima (*prospetto graffito*).

» di Sisto V, in via Parione.

*Segue Roma.*

- Casa dei fratelli Zuccari, alla Trinità dei Monti.  
 Casino dell'Aurora, nel palazzo Rospigliosi al Quirinale.  
 » del Vascello, fuori Porta S. Pancrazio.  
 Castel S. Angelo.  
 Castello di Giulio II, in Ostia moderna.  
 » e chiesa dei Caetani, sull'Appia.  
 Chiesa di S. Agata alla Suburra.  
 » di S. Agnese fuori le mura (*sec. VIII*), e monastero medioevale (basilica, parrocchiale).  
 » di S. Agnese, al Circo Agonale (*sec. XVII*).  
 » parr. di S. Agostino, e monumenti sepolcrali nel chiostro.  
 » di S. Alessio.  
 » di S. Anastasia.  
 » di S. Andrea, sulla via Flaminia (*sec. XVI*).  
 » parr. di S. Andrea delle Fratte.  
 » di S. Andrea al Quirinale.  
 » di S. Andrea della Valle (*sec. XVI*).  
 » parr. di S. Angelo in Pescheria.  
 » (ex) di S. Antonio Abate, presso S. Maria Maggiore (*porta del sec. XII*).  
 » di S. Apollinare, e Seminario Romano.  
 » parr. dei Ss. Apostoli (*sec. XVIII*).  
 » di S. Balbina sul Monte Aventino (*sec. XIII*).  
 » parr. di S. Bartolomeo all'Isola.  
 » di S. Bartolomeo dei Vaccinari.  
 » parr. di S. Bernardo alle Terme.  
 » di S. Bibiana.  
 » di S. Calisto, in Trastevere.  
 » parr. di S. Carlo a Catinari.  
 » di S. Caterina dei Funari.  
 » di S. Cecilia in Trastevere (*fondata, sec. IX*) (basilica, parrocchiale), chiostro annesso e monastero medioevale.  
 » di S. Cesareo in Palatio.  
 » di S. Clemente superiore ed inferiore (*sec. IX*), e parte medioevale del monastero.

*Segue Roma.*

Chiesa di S. Cosimato in Trastevere, chiostri annessi e protiro.

- » parr. dei Ss. Cosma e Damiano.
- » di S. Costanza fuori le mura.
- » di S. Grisogono in Trastevere (basilica, parrocchiale).
- » di S. Croce in Gerusalemme (basilica).
- » dei Ss. Domenico e Sisto.
- » parr. di S. Eusebio.
- » parr. di S. Eustachio.
- » di S.<sup>a</sup> Francesca Romana.
- » di S. Francesco di Paola.
- » del Gesù.
- » di S. Giacomo degli Spagnoli.
- » di S. Giorgio in Velabro (*sec. IX*).
- » di S. Giovanni a Porta Latina.
- » parr. di S. Giovanni dei Fiorentini.
- » di S. Giovanni in Laterano (basilica, parrocchiale), oratorio di S. Venanzio, battistero, Scala Santa, triclinio lateranense.
- » dei Ss. Giovanni e Paolo.
- » di S. Girolamo degli Schiavoni.
- » di S. Gregorio, triclinio e cappelle prossime (*secolo XVII*).
- » di S. Ignazio (*sec. XVI*).
- » parr. di S. Lorenzo in Damaso.
- » di S. Lorenzo fuori le mura (basilica, parrocchiale) e monastero medioevale.
- » parr. di S. Lorenzo in Lucina (*fondata nel secolo VIII* e campanile (*sec. XIII*)).
- » di S. Lorenzo in Miranda.
- » parr. di S. Lucia del Gonfalone, ed oratorio.
- » di S. Lucia in Selci, ed annesso edificio medioevale.
- » di S. Luigi dei Francesi.
- » parr. della Madonna dei Monti.
- » parr. della Maddalena.
- » parr. di S. Marcello, ed oratorio.



*Segue Roma.*

- Chiesa di S. Marco (basilica, parrocchiale) (*sec. IX*).
- » di S. Maria degli Angeli, chiostro e certosa (*secolo XVI*).
  - » di S. Maria dell'Anima (*sec. XV*).
  - » di S. Maria in Aracoeli (*sec. X*) ed avanzi dei chiostri medioevali.
  - » di S. Maria in Cappella.
  - » di S. Maria in Cosmedin (basilica, parrocchiale) (*sec. VIII*).
  - » di S. Maria di Loreto.
  - » di S. Maria Maggiore (basilica, parrocchiale).
  - » parr. di S. Maria sopra Minerva, e chiostro annesso.
  - » parr. di S. Maria in Monticelli.
  - » parr. di S. Maria della Navicella (*sec. IX*).
  - » di S. Maria dell'Orto.
  - » di S. Maria della Pace, e chiostro.
  - » parr. di S. Maria del Popolo (*sec. XIII*).
  - » di S. Maria del Priorato di Malta, all'Aventino.
  - » di S. Maria della Scala.
  - » di S. Maria in Trastevere (basilica, parrocchiale) (*sec. IX*).
  - » di S. Maria in Trivio (Crociferi).
  - » di S. Maria in Vallicella, biblioteca vallicelliana ed aula della corte d'assise (*sec. XVII*).
  - » parr. di S. Maria in Via.
  - » parr. di S. Maria, in via Lata.
  - » parr. di S. Maria della Vittoria.
  - » dei Ss. Martina e Luca.
  - » parr. di S. Martino ai Monti.
  - » dei Ss. Nereo ed Achilleo.
  - » di S. Onofrio al Gianicolo, ed ex-convento.
  - » di S. Pancrazio (basilica) sulla via Aurelia.
  - » di S. Paolo, sulla via Ostiense (basilica, parrocchiale).
  - » di S. Pietro in Montorio, chiostro e tempietto del Bramante.
  - » di S. Pietro in Vaticano, (basilica, parrocchiale) e portici del Bernini (*sec. XVI*).

*Segue Roma.*

Chiesa dei Ss. Pietro e Paolo (*Domine quo vadis*) sulla via Appia.

- » di S. Pietro in Vincoli.
- » di S. Prassede (*sec. IX*) e campanile (*sec. XIII*).
- » di S. Prisca.
- » di S. Pudenziana, e monastero.
- » dei Ss. Quattro Coronati, cappella di S. Silvestro, chiostro e monastero.
- » di S. Saba (*sec. VIII*).
- » di S. Sabina, chiostro, monastero e palazzo di Onorio III (*sec. IX e XIII*).
- » parr. di S. Salvatore in Lauro.
- » di S. Sebastiano fuori le mura (basilica, parrocchiale), antichi monumenti annessi e monastero medioevale.
- » di S. Silvestro in capite.
- » di S. Silvestro a Montecavallo.
- » di S. Sisto vecchio, e cappella del Capitolo.
- » parr. di S. Spirito in Sassia.
- » di S. Stefano Rotondo.
- » di S. Susanna.
- » di S. Teodoro.
- » delle Tre Fontane, S. Paolo, Ss. Vincenzo ed Anastasio, Scala Coeli, e monastero (*sec. XIII*).
- » della Trinità dei Monti.
- » di S. Urbano alla Caffarella (*sec. IX; pitture, sec. XI*).
- » parr. dei Ss. Vincenzo ed Anastasio, in piazza di Trevi.
- » di S. Vitale (*sec. V*).

Cimitero antico, S. Agata, sulla via Trionfale.

- » » Priscilla, sulla via Salaria nuova.
- » » Novella, sulla via Salaria nuova.
- » » S. Valentino, sulla via Flaminia.
- » » Ostriano, sulla via Nomentana.
- » » dei Gordiani, sulla via Salaria nuova.
- » » S. Agnese, sulla via Nomentana.
- » » S. Ermete, sulla via Salaria vecchia.

*Segue Roma.*

- Cimitero antico, Pamfilo, sulla via Salaria vecchia.
- » » Trasone, sulla via Salaria nuova.
- » » S. Felicita, sulla via Salaria nuova.
- » » (anonimo), sulla via Salaria vecchia.
- » » S. Nicomede, sulla via Nomentana.
- » » S. Ciriaca, sulla via Tiburtina.
- » » S. Ippolito, sulla via Tiburtina.
- » » (anonimo), sulla via S. Onofrio, in città.
- » » S. Calepodio, sulla via Aurelia antica.
- » » Due Felici, sulla via Aurelia antica.
- » » Ss. Processo e Martiniano, sulla via Aurelia antica.
- » » Ottavilla, sulla via Aurelia antica (*di-verticolo*).
- » » S. Castulo, sulla via Casilina.
- » » Ss. Pietro e Marcellino, sulla via Casilina.
- » » S. Ponziano, sulla via Portuense.
- » » Ss. Gordiano ed Epimaco, sulla via Latina.
- » » Aproniano, sulla via Latina.
- » » Commodilla, sulla via Ostiense.
- » » Pretestato, sulla via Appia antica.
- » » S. Callisto, sulla via Appia antica.
- » » S. Timoteo, sulla via Ostiense.
- » » S. Domitilla, sulla via Ardeatina.
- » » ad Catacumbas, sulla via Appia antica.
- » » S. Tecla, sulla via Ostiense.
- » » (anonimo), sulla via Appia nuova.
- » » Nunziatella, sulla via Ardeatina.
- » » Generosa, sulla via Portuense.
- Circo di Massenzio, sull'Appia (*avanzi*).
- » Massimo.
- Cloaca Massima.
- Colonna della Concezione, in piazza S. Maria Maggiore.
- » della Concezione, in piazza di Spagna.
- » del Crocefisso, di Clemente VII, sul lato destro della basilica di S. Maria Maggiore.

*Segue Roma.*

Colonna di Foca al Foro Romano.

- » di S. Lorenzo fuori le mura.
- » di Marco Aurelio, in piazza Colonna.
- » Traiana al Foro Traiano.

Colossi di Fidia e Prassitele, in piazza del Quirinale.

Escubitorio della VII Coorte dei Vigili (*avanzi*).

Fontana dell'Acqua Acetosa, fuori di porta del Popolo.

- » detta della Barcaccia, in piazza di Spagna.
- » detta della Botte, presso S. Rocco, in via Ripetta.
- » detta del Campidoglio, in piazza di Ara Coeli.
- » detta del Mascherone, in via Giulia.
- » in piazza Bocca della Verità.
- » in piazza Colonna.
- » in piazza della Madonna dei Monti.
- » in piazza S. Maria in Campitelli.
- » in piazza S. Maria in Trastevere.
- » in piazza Montanara.
- » detta dei Calderaj, in piazza Navona.
- » detta del Moro, ivi.
- » del Bernini, con sovrapposto obelisco, ivi.
- » in piazza del Pantheon, con sovrapposto obelisco.
- » detta Paolina, a S. Pietro in Montorio.
- » di Paolo V, in piazza S. Maria Maggiore.
- » di Paolo V, in piazza S. Scossacavalli.
- » di Ponte Sisto.
- » del Quirinale.
- » detta delle Tartarughe, in piazza Mattei.
- » di Termini, detta del Mosè, in piazza S. Bernardo.
- » di Trevi.
- » del Tritone, in piazza Barberini.
- » di villa Massimo, ora in via Genova.

Fontane in piazza Farnese.

- » in piazza di S. Pietro in Vaticano.
- » in piazza del Popolo.
- » nel quadrivio detto delle Quattro Fontane.

Fonte della Ninfa Egeria, fuori porta S. Sebastiano.

*Segue Roma.*

Foro di Augusto, all'Arco dei Pantani (*avanzi*).

- » di Nerva (*avanzi*).
- » Olitorio, in via della Bufola (*avanzi*).
- » di Pallade (*avanzi*).
- » Romano.
- » Traiano.

Locanda dell'Orso, in via dell'Orso.

Mausoleo di Augusto, oggi anfiteatro Corea (*resti*).

- » di Lucilio Peto, fuori porta Salaria (*avanzi*).

Meta sudante (*rudere*).

Monastero di Tor de' Specchi.

Mura urbane.

Ninfeo degli Orti Sallustiani (*rudere*).

Obelisco di S. Giovanni in Laterano (Lateranense).

- » di S. Maria Maggiore (Esquilino).
- » Matteiano, nella ex villa del duca Mattei.
- » della Minerva.
- » di Montecitorio (Campano).
- » del Monumento di Dogali.
- » del Pantheon (Macuteo).
- » di S. Pietro in Vaticano (Vaticano).
- » del Pincio (Pinciano).
- » del Popolo (Flaminio).
- » del Quirinale (Quirinale).
- » della Trinità dei Monti (Sallustiano).

Opere romane (*avanzi*) dell'antica Ostia (Foro di Cerere, teatro, tempio di Mitra, tempio di Vulcano, palazzo imperiale, terme, emporio, portico e tempio di Cibele, tombe).

- » dette trofei di Mario, in piazza Vittorio Emanuele (*ruderi*).

Ospedale dei Genovesi (*chiostro del sec. XV*).

- » di S. Giovanni in Laterano (*edifici medioevali*).
- » di S. Spirito (*sec. XII*).

Palazzi e torre del Campidoglio, fontana, statua equestre e portici del Vignola.

- » Vaticani.

*Segue Roma.*

Palazzo Albani, a villa Albani.

- » Altieri.
- » del Banco di S. Spirito, in via Banchi Nuovi (*prospetto antico*).
- » Barberini, in piazza Barberini (*sec. XVII*).
- » Boadile, sul corso Vittorio Emanuele, 24.
- » Borghese, in piazza Borghese.
- » Borghese, nella villa Borghese.
- » Braschi, in piazza S. Pantaleo.
- » Caetani, in via Botteghe Oscure.
- » della Cancelleria, in piazza della Cancelleria.
- » Ciciaporei oggi Senni, in via Banco di S. Spirito.
- » dell'ex Collegio Romano.
- » del Commendatore di S. Spirito, in via Borgo S. Spirito.
- » della Consulta, in piazza del Quirinale.
- » detto dei Convertendi, in piazza Scossacavalli.
- » Corsini, in via della Lungara.
- » Costa, in via Borgo Nuovo.
- » Doria, in via del Collegio Romano.
- » Doria-Pamphili, sul corso Umberto I.
- » Farnese, in piazza Farnese.
- » della Farnesina, in via dei Baullari.
- » della Farnesina, in via della Lungara.
- » di Firenze, in piazza Firenze.
- » Giraud, in piazza Scossacavalli.
- » di Giulio III, sulla via Flaminia.
- » Lancellotti, in piazza Navona.
- » Lateranense, sulla piazza di S. Giovanni in Laterano.
- » di Leone X, alla Magliana.
- » Maccarani, in piazza S. Eustachio.
- » Madama, nella villa Madama a Monte Mario.
- » Madama, ora del Senato, in piazza Madama.
- » Massimo, alle Colonne, e palazzetto, sul corso Vittorio Emanuele.
- » Mattei, in via dei Funari.

*Segue Roma.*

## Palazzo Medici, a villa Medici.

- » Niccolini, in via Banchi Nuovi.
- » Ossoli, ora Soderini, in via Balestrari,
- » Palma, in via delle Coppelle.
- » Pamphili, nella via Pamphili.
- » del Parlamento, in piazza Montecitorio (*sec. XVII*).
- » del Quirinale, in piazza del Quirinale.
- » Ruspoli, sul corso Umberto I.
- » Sacchetti, in via Giulia (*sec. XVI*).
- » Salviati, in via della Lungara.
- » Santacroce (punta di diamante), in via Publicolis  
(*parte basamentale*).
- » della Sapienza (Università) e chiesa annessa (*se-  
colo XVI*).
- » Sciarra, in piazza Sciarra.
- » Spada, in piazza Capo di Ferro.
- » Spada (palazzetto) in piazza Capo di Ferro (*fac-  
ciata*).
- » di Venezia.
- » Vidoni, ora Giustiniani Bandini, in via del Su-  
dario (*parte antica*).
- » Banca Romana, in via della Pigna.
- » Bonaparte, in piazza di Venezia.
- » Capranica, in piazza Capranica.
- » Capranica, in via del Teatro Valle.
- » Cenci, in piazza Cenci.
- » Chigi, sul corso Umberto I.
- » Del Bufalo, sul corso Vittorio Emanuele.
- » Doria-Pamphili, in piazza Navona.
- » Doria, in piazza del Plebiscito.
- » Falconieri, in via Giulia.
- » Feoli, sul corso Umberto I, 518.
- » Giustiniani, in via Dogana Vecchia.
- » del Governatore, in via del Governo Vecchio.
- » Longhi, in via Paganica.
- » Lovatti, sul corso Vittorio Emanuele.

*Segue Roma.*

Palazzo Mattei, in piazza Paganica.

- » Petroni, in piazza del Gesù.
- » Rospigliosi, al Quirinale.
- » Salviati, sul corso Umberto I.

Pantheon di Agrippa.

Ponte Cestio, detto di S. Bartolomeo all' Isola.

- » Elio, o S. Angelo.
- » Emilio, o Palatino, detto ponte rotto (*avanzo*).
- » Fabricio, o Quattro Capi.
- » Gianicolense, o Sisto.
- » Milvio, detto ponte molle, sulla via Flaminia.
- » Nomentano e torre, sulla via Nomentana.
- » di Nona, sulla via Prenestina
- » Salario, sulla via Salaria.

Porta Mugonia (*ruderi*).

- » Romana (*ruderi*).
- » Viminale (*ruderi*).
- » Flaminia, o del Popolo.
- » Pinciana.
- » Salaria.
- » Nomentana, o Pia.
- » Pretoriana (chiusa).
- » Tiburtina, o S. Lorenzo.
- » Prenestina, o Maggiore.
- » S. Giovanni.
- » Asinaria (chiusa).
- » Metronia (chiusa).
- » Capena, o S. Sebastiano.
- » Ostiense, o S. Paolo.
- » Portuense, o Portese.
- » Gianicolense, o S. Pancrazio.
- » Cavalleggieri.
- » Fabbrica (chiusa).
- » Settimiana.
- » Santo Spirito.

Portici di Ottavia.



*Segue Roma.*

- Portico di Veio, in piazza Colonna.  
 Ruleri del Palatino.  
 Sepolcri laterali alla Porta Salaria (*ruineri*).  
 » o colombari dei liberti, nella proprietà Codini.  
 » » » nella proprietà Berardi.  
 Sepolcro di Caio Publicio Bibulo, in via Marforio (*a. 209 av. C.*)  
 » o piramide di Caio Cestio.  
 » di Cecilia Metella, sull'Appia (*a. 69 av. C.*)  
 » di Marco Virgilio Eurisace, a Porta Maggiore (*avanzi, a. 12 av. C.*)  
 » della Medusa, presso il Policlinico.  
 » detto di Orazia, sulla via Appia (*ruineri*).  
 » di Vibio Mariano, fuori Porta del Popolo.  
 » degli Scipioni (*a. 290 av. C.*).  
 Teatro di Marcello (*avanzi, a. 11 av. C.*).  
 Tempio di Antonino e Faustina, al Foro Romano (*avanzi, a. 160*).  
 » di Bacco, ora chiesa di S. Urbano, alla Caffarella.  
 » di Castore e Polluce, al Foro Romano (*avanzi*).  
 » di Claudio, al Celio (*avanzi*).  
 » della Concordia, sul Clivo Capitolino.  
 » degli Dei Consenti, sul Clivo Capitolino.  
 » del Dio Redicolo, sulla via Appia.  
 » della Fortuna Virile, oggi chiesa di S. Maria Egiziaca.  
 » della Madre Matuta.  
 » di Marciana e di Matidie (*avanzi*), nel vicolo della Spada d'Orlando.  
 » di Marte Ultore, presso l'Arco dei Pantani.  
 » Muliebre, fuori Porta S. Giovanni (*avanzi*).  
 » di Nettuno, poi basilica di Antonino Pio, in piazza di Pietra.  
 » creduto di Romolo, ora chiesa di S. Teodoro.  
 » di Romolo figlio di Massenzio, al Foro Romano.  
 » di Saturno, al Foro Romano.

*Segue Roma.*

Tempio di Venere e Cupido, presso la chiesa di S. Croce in Gerusalemme (*ruderi*).

- » di Venere e Roma, presso il Foro Romano (*avanzi*).
- » di Vespasiano, sul Clivo Capitolino.

Terme Alessandrine.

- » di Agrippa.
- » di Antonino Caracalla.
- » di Costantino
- » di Diocleziano.
- » di Timoteo e Novato.
- » di Tito, con sottostante casa aurea di Nerone.
- » di Traiano.

Tomba detta del Campana, all' Isola Farnese.

Torre degli Anguillara e casa annessa, sul viale del Re, in Trastevere.

- » degli Arcioni, in S. Lucia in Selci.
- » Argentina, presso il teatro omonimo.
- » dei Borgia, presso l'arco di S. Pietro in Vincoli.
- » dei Caetani, presso l'Isola Tiberina.
- » dei Cerroni, di rimpetto a S. Martino ai Monti.
- » Clementina, in Fiumicino.
- » dei Colonna, in via Nazionale.
- » dei Conti, in via Cavour.
- » dei Crescenzi, in via degli Staderari.
- » dei Frangipani, detta della Scimmia, in via S. Antonino de' Portoghesi.
- » del Grillo, alla salita omonima.
- » dei Margani, in piazza Margana.
- » dei Margani, ridotta a campanile, presso la chiesa di S. Francesco di Paola.
- » delle Milizie, alla salita di Magnanapoli.
- » Millina, nella via omonima (*sec. X*).
- » degli Orsini, in via Monte Brianzo.
- » dei Palombelli, in via della Palombella, 39.
- » del Ponte Milvio.
- » del Ponte Nomentano.

*Segue Roma.* Torre dei Prefetti di Vico, alla salita di S. Pietro in Vincoli.  
 » Sanguigna, nella piazza omonima.  
 » San Michele, presso Ostia.  
 » degli Specchi, nella via omonima.  
 Via Appia e suoi ruderi monumentali.  
 » Latina e suoi ruderi monumentali.  
 Villa dei Gordiani (*avanzi della Torre degli Schiavi*).  
 » di Livia, a Prima Porta (*resti*).  
 Vivario, detto di Domiziano, presso la chiesa dei Ss. Giovanni e Paolo.

*Ronciglione.* Chiesa di S. Maria della Pace.  
 Fontana della piazza del Duomo.

*S. Felice Circeo.* Castello baronale.  
 Emissario del lago di Paola (*avanzi*).  
 Mura ciclopiche (*avanzi*).  
 Tempio di Diana (*avanzi*).  
 Torre, la Cervia.  
 » il Fico.  
 » la Moresca.  
 » la Paola.  
 » la Vittoria.  
 Villa e vivario di Lucullo.

*San Martino al Ci-* Chiesa dell'ex badia di S. Martino.  
*mino.*

*San Paolo de' Cava-* Chiesa di S. Maria delle Grazie, in Marcellina.  
*lieri.*

*Sant'Oreste.* Chiesa e cenobio di S. Silvestro, sul monte Soratte.

- S. Vito Romano.** Rocca e palazzo Teodoli.
- 
- Segni.** Mura ciclopiche (*avanzi*).  
Piscina antica.  
Tempio dell'Acropoli (*avanzi*).
- 
- Sermoneta.** Chiesa collegiata dell'Assunta.  
Fortezza medioevale dei duchi di Sermoneta.
- 
- Sezze.** Anfiteatro ed antico ponte (*avanzi*).  
Chiesa di S. Lorenzo.  
» di S. Rocco (*affreschi*).  
Tempio di Saturno (*ruderi*).  
Terme antiche (*avanzi*).
- 
- Sommino.** Chiesa di S. Francesco.  
Palazzo Antonelli, sulle rovine del castello Colonna.
- 
- Soriano nel Cimino.** Acropoli etrusca.  
Catacombe di S. Eutizio.  
Eremo di S. Giorgio.  
Palazzo Albani, oggi Chigi.  
Rocca o castello baronale di Nicolò III.  
Torre di S. Maria di Luco.
- 
- Subiaco.** Monastero di S. Benedetto.  
» di S. Scolastica.  
Rocca di Gregorio VII.  
Villa Neroniana (*avanzi*).
-

**Sutri.**

- Anfiteatro romano (*avanzi*).  
 Chiesa Cattedrale (*pavimento e parte sotterranea*).  
 » della Madonna del Parto.  
 » di S. Maria della Grotta.  
 Necropoli romana.  
 Porta Furia.  
 Terme romane (*avanzi*).

**Terracina.**

- Acquedotto antico, in contrada Piano di Roja.  
 Acropoli.  
 Anfiteatro.  
 Castel S. Angelo.  
 Chiesa Cattedrale dei Ss. Pietro e Cesareo, e campanile.  
 Cisterna antica, oggi conserva dell'acquedotto civico.  
 Convento (ex) di S. Francesco, oggi Ospedale civico.  
 Foro Emilio (*avanzi*) in piazza del Municipio.  
 Mura ciclopiche.  
 Porto antico (*avanzi*).  
 Sacello di Silvano.  
 Sepolcri antichi, sull'Appia.  
 Tempio di Apollo (*avanzi*).  
 » di Feronia, sull'Appia.  
 » di Giove Ansure, e relative sostruzioni volgarmente dette palazzo di Teodorico.  
 » di Minerva (*avanzi*).  
 » antico (*avanzi*) sul vicolo della Catena.  
 Terme (*avanzi*).  
 Torre, l'Epitaffio.  
 » il Pesce.  
 » Gregoriana (*sec. XVI*).  
 » Piccomontano.  
 » Badino.  
 » Olevola.  
 » medioevale, in piazza del Municipio.  
 Villa di Sulpicio Galba (*avanzi*).

**Tivoli.**

Basilica di S. Sinfiorosa (*avanzi*) sulla via Tiburtina.

Chiesa di S. Andrea.

- » della Carità.
- » di S. Maria Maggiore.
- » di S. Pietro.

Mensa Ponderaria (*avanzi*).

Ponte Lucano.

Propilei, detti della Villa Adriana, nella proprietà Ravazzani.

Rocca Pia (*sec. XV*).

Tempio di Ercole (*avanzi*).

- » della Sibilla.
- » di Vesta.
- » della Tosse (*avanzi*).

Terme delle acque albule, sulla via Tiburtina.

Tomba di Plauzio (*avanzi*).

Villa Adriana (*ruderi*).

Villa d'Este (*sec. XVI*).

**Tolfa.**

Castello dei Frangipani.

Tempio di S. Maria della Sugara.

**Toscanello.**

Cappella (ex) di S. Francesco.

Chiesa dei Cistercensi.

- » di S. Maria Maggiore (*sec. XIII, con ciborio del sec. IX*).
- » di S. Maria della Rosa.
- » di S. Pietro (*sec. IX e XII*).

Fontana detta delle sette cannelle.

- » del Leone.

Mura, torri e porte.

Palazzo Comunale.

Tempio di S. Maria del Riposo.

**Trevignano Romano.** Chiesa parr. di S. Maria Assunta in cielo.  
Rocca e torre medioevale.

---

**Valentano.** Chiesa Maggiore.  
Porta principale, detta Maggiore.

---

**Vallecorsa.** Castelli, detti Ambrifo ed Acquaviva, presso Vallecorsa  
(*ruderi*).  
Chiesa di S. Antonio.

---

**Vallerano.** Chiesa della Madonna del Ruscello.

---

**Valmontone.** Chiesa della Vergine Assunta.  
Fontana medioevale.  
» pubblica.  
Mura, torri e rocca (*avanzi*).  
Palazzo feudale.

---

**Velletri.** Casetta medioevale, nel vicolo Gallicani.  
» » in via S. Salvatore.  
Castello di Lariano.  
Chiesa Cattedrale di S. Clemenle.  
» dei Cappuccini.  
» di S. Maria dell'Orto.  
» parr. di S. Martino.  
» di S. Salvatore.  
» parr. di S. Michele Arcangelo.  
» della Trinità.  
» della Vergine.  
Costruzioni romane (*avanzi*) in contrada la Civitana.

- Segue Velletri.** Palazzo Ginnetti.  
 » Municipale.  
 Piscina antica (*avanzi*) in contrada Cento Colonne.  
 Sepolcri dell'Appia (*avanzi*).  
 Torre del Trivio.
- 
- Veroli.** Badia (ex) di Casamari.  
 Baluardi di costruzione ciclopica (*avanzi*).  
 Chiesa Cattedrale.  
 » di S. Erasmo (*portico e campanile*).  
 Mura pelasgiche.  
 Torre medioevale di S. Leucio (*avanzi*).
- 
- Vetralla.** Chiesa di S. Francesco.  
 Fontana medioevale.  
 Palazzo Franciosini.  
 Rocca dei Vico, ora monastero del Monte Carmelo.
- 
- Vico nel Lazio.** Mura castellane con torri.
- 
- Vicovaro.** Chiesa Cattedrale.  
 Tempietto di S. Giacomo.
- 
- Vignanello.** Palazzo baronale del principe Rospigliosi.
- 
- Viterbo.** Anfiteatro romano di Férento, presso Viterbo (*avanzi*).  
 Badia (ex) di S. Maria della Quercia (*sec. XV*).  
 Campanile di S. Maria della Cella.  
 Casa sulla piazza del Duomo (*facciata*).  
 » in via dell'Orologio vecchio (*facciata*).



*Segue Viterbo.*

Casa Poscia (*facciata e balcone*).

Chiesa di S. Andrea (*cripta del sec. IX*).

- » di S. Croce dei Mercanti (*facciata*).
- » di S. Francesco di Assisi (*sec. XIII*).
- » di S. Giovanni in Zoccoli.
- » Cattedrale di S. Lorenzo (*sec. IX*).
- » di S. Maria delle Fortezze.
- » di S. Maria di Gradi, e chiostro (*sec. XII*).
- » di S. Maria Nuova.
- » di S. Maria della Salute (*facciata, sec. XIV*).
- » di S. Maria della Trinità.
- » di S. Maria della Verità, e chiostro.
- » di S. Sisto, e campanile.

Chiostro dell'ex convento di S. Maria del Paradiso.

- » della chiesa di S. Maria della Trinità.

Fontana sulla piazza S. Faustino.

- » di S. Giovanni in Zoccoli (*sec. X*).
- » della Morte.
- » Pianscarano.
- » nel viale della Quercia.
- » sulla piazza della Rocca.
- » del Sepale, ora fontana grande.

Mura e torri della cinta medioevale.

Palazzo degli Alessandri, in piazza S. Pellegino.

- » Comunale (*del sec. XIII, compiuto nel sec. XV*).
- » dei Farnesi, presso il ponte del Duomo.
- » Gatti, sopra la fontana di S. Mocichello (*avanzi*).
- » imperiale, di Federico II, sulla via di circonvallazione (*avanzi*).
- » di Pietro Lunense, ora Battigalli, in via del Giglio.
- » papale, ora vescovile (*sec. XIII*).
- » dei Prefetti di Vico, sulla piazza del Gesù (*avanzi*).

Ponte etrusco, presso il castello di Viterbo (*avanzi*).

- » etrusco-romano, dello Camillario, sulla via Cassia, presso lo stabilimento dei bagni.

Porta urbana, detta di Valle.

**Segue Viterbo.**

Porta urbica di Faul.

Rocca (*sec. XIV*).

Tempietto di S. Maria della Peste.

Terme etrusche, presso lo stabilimento dei bagni (*avanzi*).» romane, sulla via Cassia, presso le Serpi (*avanzi*).

Torre di messer Bramante, presso il ponte del Duomo.

» e porta urbica di S. Biele.

**Vitorchiano.**

Chiesa di S. Maria.

**Zagarolo.**

Palazzo ducale dei Rospigliosi.

**Provincia di AQUILA.****Ajelli.**Chiesa di S. Rocco (*sec. XVI*).» parrocchiale della Trinità (*sec. XV*).**Alfedena.**

Chiesa matrice di Alfedena.

**Anversa.**Chiesa della Madonna delle Grazie (*facciata, sec. XVI*).» di S. Marcello (*facciata, sec. XV*).**Aquila.**Castello di Aquila (*sec. XVI*).

Chiesa di S. Amico.

» di S. Antonio Abate, fuori porta.

» di S. Antonio di Padova.

» di S. Bernardino (*sec. XV*).

*Segue Aquila.*

- Chiesa di S. Chiara povera (*atrio, sec. XIV*)
- » di S. Domenico (*sec. XIII*).
  - » di S. Flaviano.
  - » di S. Giuliano.
  - » di S. Giusta (*sec. XIV*).
  - » di S. Marco (*porta*).
  - » di S. Margherita.
  - » di S. Maria d'Assergi (Carmine).
  - » di S. Maria delle buone novelle.
  - » di S. Maria in Cascine (*affreschi*).
  - » di S. Maria di Collemaggio (*sec. XIII*).
  - » di S. Maria di Forfona.
  - » di S. Maria della Misericordia.
  - » di S. Maria Paganica (*porta*).
  - » di S. Maria del Ponte, a Porta Rivera.
  - » di S. Maria di Rojo.
  - » di S. Maria del Soccorso (*sec. XV*).
  - » di S. Massimo (*sec. XIII*).
  - » di S. Pietro di Sassa.
  - » di S. Silvestro.
  - » di S. Sisto, fuori porta.

Fontana della riviera (*sec. XIII*).

Mausoleo Camponeschi, nella chiesa di S. Giuseppe.

Mura ciclopiche, presso Arischia.

Palazzo Alferi, ora Istituto di S. Maria degli Angeli.

- » Alferi, dietro la chiesa di S. Giusta.
- » Ardinghelli-Franchi.
- » Bonanni, ora Cipollone-Cannella.
- » Cappelli-Dragonetti (*cortile*).
- » Carli-Benedetti.
- » Centi.
- » De Torres-Dragonetti.
- » Fiore, già Franchi.
- » Quinzi, ora Istituto Tecnico.

Tempietto romano, fuori porta.

Torre, detta del Palazzo.

- Avezzano.** Castello baronale Orsini-Colonna.  
Chiesa di S. Maria delle Grazie, a Cese.  
» di S. Maria di Vico, nel camposanto.  
» di S. Nicola di Bari.  
Opere romane dell'emissario del lago Fucino.
- 
- Balsorano.** Castello medioevale.
- 
- Barisciano** Chiesa della Madonna di Valle Verde.  
» di S. Maria Capo di Serra.
- 
- Borgocollefegato.** Chiesa diruta di S. Giovanni (*sec. XIII*).
- 
- Bussi di Tirino.** Chiesa di S. Lorenzo (*sec. XIV*).  
» della Madonna del Ponte (*sec. XVI*).  
» di S. Maria di Cartignana.  
» di S. Pietro ad Oratorium.
- 
- Calascio.** Chiesa di S. Francesco di Assisi (*affreschi del sec. XV*).
- 
- Camarda.** Chiesa parrocchiale, nella frazione di Apergi.
- 
- Campotosto.** Chiesa della Madonna di Loreto, presso Poggio Canello.  
» di S. Maria di Brugnoletto.
- 
- Capestrano.** Chiesa di S. Giovanni dei Minoriti.
-

- Capistrello.** Acquedotto romano del Monte Arunzo.  
Chiesa di S. Pietro.
- 
- Caporciano.** Chiesa di S. Maria, in Bominaco (*dipinti murali XIII-XIV sec.*).  
» di S. Maria dei Centorelli.  
» di S. Pellegrino, in Bominaco.  
» di S. Pietro.
- 
- Carapelle Calvisio.** Chiesa di S. Francesco di Assisi.
- 
- Carsoli.** Chiesa di S. Antonio, o del Carmine.  
» di S. Maria in Cellis, nel camposanto.  
» parr. di S. Vittoria.
- 
- Castel del Monte.** Chiesa della Madonna del Suffragio.
- 
- Castel di Sangro.** Chiesa della Maddalena (*soffitto*).  
» di S. Maria Assunta.  
Costruzioni romane e lapidi, riferentisi ad Aufidena.  
Mura ciclopiche sull'acropoli della città antica.
- 
- Castel Vecchio Su-  
beguo.** Chiesa di S. Francesco d'Assisi (*sec. XV*).
- 
- Celano.** Castello medioevale.  
Chiesa di S. Angelo.  
» di S. Francesco.  
» di S. Giovanni, nel camposanto.  
» dei Ss. Giovanni Battista ed Evangelista.

- Segue Celano.** Chiesa di S. Maria del Giubileo.  
 » di S. Maria in Valle Verde.  
 » di S. Sebastiano, a Paterno.
- 
- Cocullo.** Chiesa della Madonna delle Grazie (*sec. XIV*).  
 » di S. Panfilo (*sec. XIII*).
- 
- Colle Armele.** Chiesa della Madonna delle Grazie (*sec. XVI*).
- 
- Fagnano Alto.** Chiesa di S. Antonio a Ripa (*sec. XVI*).  
 » di S. Maria delle Grazie, a Ripa.
- 
- Fontecchio.** Chiesa dell'Assunta, in S. Maria del Ponte (*XIV*).  
 Fontana pubblica.
- 
- Fossa.** Chiesa parrocchiale di S. Maria Assunta.  
 » di S. Maria ad Criptas (*sec. XII; pitture del secolo XII al XVII*).
- 
- Leonessa.** Chiesa di S. Francesco di Assisi (*facciata*), e campanile.  
 » della Madonna della Neve (*porta laterale sec. XIV*).  
 » parr. S. Maria del Popolo (*sec. XV*).  
 Monastero di S. Agostino e chiesa annessa (*sec. XV*), con  
 campanile (*sec. XIV*).
- 
- Lucoli.** Chiesa di S. Giovanni.  
 » di S. Menna.
-

- Luco ne' Marsi.** Chiesa di S. Maria delle Grazie, in Valle Merculana (*secolo XIV*).  
Mura ed avanzi della antica città di Angixia
- 
- Magliano de' Marsi.** Chiesa parr. di S. Lucia.  
» di S. Maria della Neve.  
» di S. Maria delle Grazie, in Valle Porclaneta, a Rosciolo (*sec. XV*).  
» parr. di Rosciolo.
- 
- Massa d'Albe.** Acquedotto romano, presso Castelnuovo (*avanzi*).  
Ara pelagica sul colle di Pettorino (*scaglioni*).  
Chiesa parr. di Albe.  
» di S. Pietro in Albe (*sec. XIII; affreschi sec. XIII XIV, XV*).  
Fontana della Fullonica e di S. Maria.  
Fortificazioni romane con porte, torri e cunicoli (*avanzi*).  
Opere romane dell'antica Alba Fucense (*ruderi*).  
Villa detta dei Vitelli, presso S. Pelino (*ruderi*).
- 
- Molina Aterno.** Chiesa parr. di S. Nicola di Bari, già S. Maria di Colle Pescaro.
- 
- Navelli.** Chiesa di S. Egidio, a Civita Retenga (*sec. XV*).
- 
- Ocre.** Chiesa e monastero di S. Angelo.  
» e monastero di S. Spirito (*sec. XIII; dipinti del sec. XVI*).
-

- Ofena.** Avanzi della città di Anphina (*musaici, piscina mura*).  
Chiesa di S. Pietro in Criptis.
- 
- Ortona de' Marsi.** Casina medioevale presso la Rocca.  
Chiesa parrocchiale (*sec. XIV*).
- 
- Ortucchio.** Castello medioevale Piccolomini.  
Chiesa di S. Maria Capodacqua, ora S. Orante.  
» di S. Rocco.
- 
- Paganica.** Chiesa di S. Giusta in Bazzano.  
» di S. Maria d'Appari.  
» di S. Maria in Presepe.  
» parr. di S. Pietro Apostolo, nella frazione Onna.
- 
- Pentima.** Cattedrale di Valva, con annessa chiesa di S. Alessandro.
- 
- Pereto.** Chiesa di S. Maria dei Bisognosi.  
» di S. Maria della Febbre, a Rocca di Botte.
- 
- Pescina.** Anfiteatro di Marruvio (*avanzi*).  
Casa, detta del Cardinale Mazzarino (*sec. XV*).  
Chiesa parr. in S. Benedetto (*sec. XII*).  
» di S. Francesco (*facciata, sec. XIV*).  
» di S. Sabina.  
Sepolcri romani, in S. Benedetto (*avanzi*).  
Torre pentagona (*ruderi*).
-



- Pizzoli.** Anfiteatro di Amiternum (*resti*).  
 Catacombe di S. Vittorino.  
 Chiesa della Consolazione.  
 » di S. Michele.  
 Teatro di Amiternum (*resti*).
- 
- Poggio Picenze.** Chiesa parr. di S. Felice martire.
- 
- Popoli.** Chiesa di S. Francesco di Assisi (*facciata, sec. XIV*).  
 Ospedale antico, oggi casa Forniti (*facciata, sec. XV*).
- 
- Prata Ansidonia.** Anfiteatro di Peltuinum (*resti*).  
 Chiesa di S. Paolo in Peltuinum.  
 Resti della città di Peltuinum.
- 
- Prezza.** Chiesa parr. di S. Lucia (*affresco*).
- 
- Rocca di Cambio.** Chiesa di S. Lucia.
- 
- Sant' Eusanio For-** Chiesa madre (*sec. XV*).  
**conese.**
- 
- Scoppito.** Resti dell'antica Foruli (*mosaici, terme, mura*).
- 
- Scurecola.** Badia di Santa Maria della Vittoria (*ruderi*).
-

**Solmona.**

Badia Morronese, oggi Reclusorio.

Casa Comparetti (*cortile, sec. XIV*).

Chiesa dell'Annunziata (*sec. XIV*).

» Cattedrale.

» di S. Filippo (*facciata, già della chiesa di S. Agostino, sec. XIV*).

» di S. Francesco La Scarpa (*fronte e porta laterale*).

» S. Leonardo (*porta ed arco Colombini*).

» campestre della Madonna della Potenza (*affresco*).

» di Santa Maria della Tomba (*facciata*).

Eremito di S. Onofrio (*sec. XIV-XV*).

Fontana del Vecchio, con acquedotto (*sec. XIII e XV*).

Palazzo Sanità (*parte della facciata, sec. XV*).

» Tabassi (*portale e finestra, sec. XV*).

» Tironi (*due facciate, sec. XV*).

Porta S. Matteo (*sec. XV*).

» Napoli (*sec. XIV*).

**Tagliacozzo.**

Chiesa di S. Cosimo.

» di S. Francesco.

» del Soccorso.

Palazzo ducale Orsini Colonna.

**Tornimparte.**

Chiesa di S. Panfilo, a Villagrande.

**Trasacco.**

Chiesa di S. Cesidio e Rufino.

Torre medioevale dell'antico palazzo dei conti dei Marsi.

**Vittorito.**

Chiesa di Santa Maria del Borgo (*sec. XVI*).

» di S. Michele Arcangelo (*sec. XV*).

**Provincia di CHIETI.**

- Atessa.** Chiesa parr. di S. Leucio (*portale e rosone, sec. XIV*).
- 
- Caramanico.** Chiesa di S. Domenico (*sec. XIII*).  
» di S. Maria Maggiore (*sec. XV*).  
» di S. Nicola di Bari (*sec. XVI*).  
» di S. Tommaso (*sec. IX e XIII*).
- 
- Casoli.** Chiesa di Santa Reparata.
- 
- Chieti.** Chiesa della Civitella.  
» Cattedrale di S. Giustino, e campanile.  
» e sotterranei di S. Paolo.  
» rurale di Tricalle.
- 
- Fossacesia.** Badia di S. Giovanni in Venere.
- 
- Guardiagrele.** Chiesa di S. Francesco.
- 
- Lanciano.** Chiesa di S. Maria Maggiore.  
» di S. Maria del Ponte.
- 
- Lettopalena.** Chiesa parr. di S. Nicola di Bari.
-

- Manoppello.** Chiesa di Santa Maria di Ara Bona.  
\_\_\_\_\_
- Monteodorisio.** Chiesa di S. Francesco.  
\_\_\_\_\_
- Pescara.** Chiesa abaziale di S. Clemente, a Casauria.  
\_\_\_\_\_
- Roccamorice.** Convento (ex) di S. Spirito, nella Majella (*avanzi, sec. XIII*).  
\_\_\_\_\_
- S. Valentino in Abruzzo.** Chiesa matrice.  
» di S. Donato  
\_\_\_\_\_
- Serramonacesca.** Badia di S. Liberatore (*avanzi*).  
\_\_\_\_\_
- Turrivalignani.** Chiesa dei Ss. Giovanni e Vincenzo (*sec. IX*).  
\_\_\_\_\_
- Vasto.** Chiesa di Santa Maria.  
» di S. Pietro.  
\_\_\_\_\_
- =====

## REGIONE VIII. — PROVINCIE MERIDIONALI

---

### **Provincia di AVELLINO.**

- Altavilla Irpina.**      Acquedotto sannitico (*avanzi*).  
Palazzo baronale di Andrea di Capua.
- 
- Ariano**                      Castello (*ruderi*).  
Chiesa Cattedrale di S. Ottone.  
    » di S. Francesco d'Assisi (*porta*).  
    » di S. Francesco Saverio (*porta*).
- 
- Atripalda.**                Soccorpo di S. Ippolito e Martiri nella chiesa arcipretale.
- 
- Avellino.**                Chiesa Cattedrale.
- 
- Bagnoli Irpino.**        Chiesa parr. di S. Maria Assunta (*sec. XVII*).
- 
- Capriglia.**              Palazzo marchesale.
- 
- Greci.**                    Chiesa del Caro Seno.
-

- Lacedonia.** Terme romane (*avanzi*).  
\_\_\_\_\_
- Mercogliano.** Badia di Montevergine.  
\_\_\_\_\_
- Montella.** Chiesa di S. Francesco ai Folloni (*tomba del 1500*).  
\_\_\_\_\_
- Mugnano del Cardinale.** Santuario di S. Filomena.  
\_\_\_\_\_
- Prata di Pincipato Ultra.** Tempio dell'Annunziata.  
\_\_\_\_\_
- S. Angelo de' Lombardi.** Badia di S. Guglielmo al Goletto (*sec. XIII*).  
\_\_\_\_\_
- S. Sossio.** Ponte romano (*ruderi*) in contrada Fiumara.  
\_\_\_\_\_
- Solofra.** Chiesa parr. di S. Michele Arcangelo.  
Monastero e chiesa di S. Agostino.  
\_\_\_\_\_
- Zungoli.** Castello normanno.  
Cippo miliare sulla via Traiana.  
Convento dei Minori Riformati.  
Ponte Traiano (*ruderi*) in contrada Fiumarella dei Franchi.  
\_\_\_\_\_

### Provincia di **BARI**.

**Acquaviva delle Fonti.** Chiesa Palatina (*sec. XII e XVI*).

---

**Altamura.** Chiesa parr. di S. Nicola dei Greci (*sec. XIII, con dipinti e sculture del sec. XVII*).  
 » di S. Domenico (*sec. XVI*).  
 » di S. Vito (*sec. XVII*).  
 Duomo (*sec. XIII-XIV*).  
 Grotta di S. Michele (*sec. XIV*).  
 Mura pelasgiche dell'antica Petilia o Altilia.

**Andria.** Castello del Monte (*sec. XIII*).  
 Chiesa parr. di S. Agostino (*sec. XIII*).  
 » Cattedrale e campanile (*sec. XII e XIII*).  
 » parr. di S. Domenico (*sec. XIV*).  
 » parr. di S. Francesco (*costruita tra il 1230 e 1340*).  
 Cripta di S. Croce (*sec. IX, con affreschi del sec. XIV*).

---

**Bari.** Basilica Palatina di S. Nicola (*1087*).  
 Castello di Federico II. (*sec. XIII*).  
 Chiesa di S. Gregorio (*sec. XII*).  
 » Cattedrale (*sec. XI e XIII*).  
 » di S. Marco (*facciata del sec. XII*).  
 » di S. Chiara (*sec. XIII e XVII*).  
 Cripta nell'Ospedale della Consolazione.

---

**Barletta.** Casa già della Marra (*sec. XVII*).  
 Casetta Davino.  
 Castello normanno (*sec. XII*).

- Segue Barletta.** Chiesa Cattedrale (*sec. XII e XIII*).  
 » del S. Sepolcro (*sec. XI e XII*).  
 » di S. Agostino (*sec. XIII*).  
 » parr. di S. Maria Maggiore (*sec. XII e XIV*).  
 Palazzo Bonelli (*sec. XIII*).
- Bisceglie.** Chiesa di S. Margherita (*sec. XII*).
- Bitetto.** Chiesa Cattedrale (*sec. XIV*).  
 » di S. M. Annunziata.
- 
- Bitonto.** Castello (*torre di difesa, sec. XV*).  
 Chiesa Cattedrale (*sec. XIII*).  
 » di S. Leo (*fine del sec. XIII*).  
 » di S. Domenico (*fine del sec. XIII*).  
 » dei PP. Teatini (*sec. XVII*).  
 Convento di S. Leone (*avanzi del porticato del chiostro, sec. XVI*).  
 Obelisco Carolino.  
 Palazzo Sylos-Labini (*loggia Vulpano*).  
 » Sylos (*loggia e porticato dell'atrio*).
- 
- Canosa di Puglia** Arco Traiano (*sec. I*).  
 Battisterio di S. Giovanni (*avanzi del sec. IV*).  
 Chiesa Cattedrale di S. Sabino (*sec. VIII e XII*).  
 Mausoleo di Boemondo (*1112*).  
 Ponte romano sull'Ofanto (*sec. II*).  
 Rocca dei Santi Quaranta (*avanzi del sec. XIII*).  
 Terme romane (*avanzi*), dette Bagnoli.
-



- Conversano.** Castello di Conversano (*sec. XIII e XIV*).  
Chiesa Cattedrale (*sec. XIII e XIV*).  
—————
- Gioia del Colle.** Castello normanno di Gioja del Colle (*sec. XI*).  
—————
- Giovinazzo.** Chiesa Cattedrale (*sec. XII e XIII*).  
—————
- Modugno.** Badia di S. Maria di Balsignano (*sec. XII*).  
—————
- Mola.** Chiesa madre (*sec. XVI*).  
—————
- Molfetta.** Cattedrale vecchia (*sec. XI e XII*).  
—————
- Monopoli.** Duomo (1742 a 1770; *avanzi, sec. XII*).  
—————
- Noicattaro.** Chiesa madre (*facciata del sec. XIV*).  
—————
- Palo del Colle.** Chiesa madre (*campanile e facciata, sec. XVI*).  
—————
- Putignano.** Chiesa parr. di S. Pietro (*sec. XII*).  
—————
- Rutigliano.** Chiesa parr. di S. Nicola (*sec. XIII*).  
Torre normanna (*sec. IX*)  
—————

- Ruvo di Puglia.** Casa Rocca (*sec. XVII*):  
 Castello di Ruvo (*sec. XI e XIII*).  
 Chiesa Cattedrale e campanile (*sec. XII-XIII*).  
 Chiesetta della SS. Annunziata (*tombe ed iscrizioni del sec. XIV*).  
 Cripta di S. Cleto (*sec. I*).
- 
- S. Nicandro.** Castello di S. Nicandro.
- 
- Terlizzi.** Cappella e cortile di S. M. di Sovereto (*sec. XII*).  
 Chiesa del Rosario (*sec. XVIII; porta, sec. XI*).  
 Mausoleo (*sec. XIV*).
- 
- Trani.** Casa, già de Agnete (*avanzo del rione dei Lombardi, sec. XIII*).  
 » Liardi (*finestra medioevale, sec. XIII-XIV*).  
 » Suppa Pagano (*finestra medioevale*).  
 Castello di Federico II (*sec. XII-XIII*).  
 Chiesa di S. Francesco, ora dell'Immacolata (*sec. XII*)  
 » di Ognissanti (*sec. XII*).  
 » di S. Andrea (*sec. XII*).  
 » di S. Giacomo (*sec. XIII*).  
 » di S. Maria di Colonna (*sec. XI-XII*).  
 » di S. Martino.  
 » scavata nel tufo, in via delle Tufare (*sec. III a IV*).  
 Duomo (*sec. XI a XIII*).  
 Monumento dei Tredici, in contrada S. Elia, dove seguì la sfida di Barletta (*sec. XVI*).  
 Opere antiche di arginatura al torrente.  
 Palazzo Caccetta, ora Seminario.
- 
- Valenzano.** Chiesa di Ognissanti (*sec. XI*).
-

## Provincia di BENEVENTO.

**Airola.** Castello medioevale sulla collina di Monteoliveto.  
Chiesa della SS. Annunziata.

---

**Apollosa.** Ponte di Apollosa.  
» Tufaro.

---

**Benevento.** Arco Traiano.  
» del Sacramento.  
Castello (1321).  
Chiesa e chiostro di S. Sofia.  
Duomo.  
Ponte Leproso.  
» Corvo.  
» detto Ponticello, d'epoca romana.  
» detto la Maurella.  
Santi quaranta (grandioso emporium).  
Teatro romano.  
Terme romane (*avanzi*).  
» romane dell'epoca imperiale (*avanzi*).

---

**Bucciano.** Santuario del Monte Taburno.

---

**Buonalbergo.** Ponte delle Chianche.

---

**San Bartolomeo in Duomo** (*portali*).  
Galdo.

---

S. Salvatore Telesino Opere romane dell'antica Telese (*ruderi*).

---

S. Agata dei Goti. Chiesa madre.  
Chiesa di S. Menna (*sec. XII e XIII*).

---

### Provincia di CAMPOBASSO.

Campobasso. Castello del conte di Monforte (*avanzi, sec. XIV-XV*).  
Chiesa parr. di S. Leonardo (*sec. XI*).  
» parr. di S. Bartolomeo (*sec. XI*).  
» parr. di S. Giorgio (*sec. XI*).

---

Larino Anfiteatro romano (*ruderi*).  
Chiesa Cattedrale e campanile (*sec. XII e XIV*).

---

Matrice. Chiesa di S. Maria della Strada.

---

Petrella Tifernina. Chiesa di S. Giorgio.

---

Pietrabbondante. Teatro dell'epoca romana.  
Tempio di Diana (*ruderi*).

---

Riccìa. Castello baronale (*avanzi*).  
Tomba di Costanza di Chiaromonte, nella chiesa del Beato  
Stefano.

---

- S. Vincenzo al Volturno.** Badia antica (*ruderi*).  
Cripta in aperta campagna (*affreschi, sec. VIII*).
- Sepino.** Opere romane, in contrada Altilia (*avanzi di antica città*).
- Termoli.** Chiesa Cattedrale.  
Torre di Federico II.

### **Provincia di CASERTA.**

- Alife.** Cappella di S. Giovanni Gerosolomitano.
- Aquino.** Chiesa di S. Maria della Libera.
- Arce.** Castello di Rocca d'Arce (*avanzi*).  
» di Fontana Liri (*avanzi*).  
Torre angioina sul Liri, detta Torre Pedaggio.
- Arpino.** Monumento di Saturno (*ruderi*).  
Mura ciclopiche.  
Tempio di Cerere.
- Atina.** Edificio antico (*ruderi*) sotto la chiesa incompiuta di S. Marco.  
Palazzo ducale (*sec. XIII*).

**Aversa.**

Chiesa Cattedrale (*sec. XI-XIII*).  
 » di S. Lorenzo (*sec. XI-XII*).

**Calvi Risorta.**

Anfiteatro romano (*ruderi*).  
 Castello longobardo dei conti Landolfo e Pandolfo (*sec. X*).  
 Chiesa Cattedrale.  
 Grotta dei Santi.  
 Teatro romano (*ruderi*).  
 Tempio cristiano (*avanzi*).  
 » di Mercurio (*avanzi*).

**Capua.**

Badia di S. Angelo in Formis.  
 Casa di Ettore Fieramosca (*sec. XV*).  
 Chiesa parr. di S. Giovanni a Corte.  
 » di S. Lazzaro.  
 » parr. di S. Michele a Corte (*cripta*).  
 » (ex) di S. Benedetto.  
 Duomo e campanile.  
 Palazzo dei Principi Normanni.  
 » dei Principi di S. Cipriano

**Carinola.**

Chiesa parrocchiale, già Vescovado.  
 Episcopio.

**Caserta.**

Chiesa di S. Pietro ad montes.  
 Duomo e campanile, in Caserta vecchia (*sec. XI-XII*).  
 Palazzo Reale (*sec. XVIII*).

**Cassino.**

Anfiteatro romano (*avanzi*).  
 Badia di Montecassino.

- Segue Cassino.** Cappella del Crocefisso.  
 Monumento osco (*avanzi*) sotto la cappella del Crocefisso.  
 Teatro romano (*avanzi*).  
 Tempio medioevale nel Foro Romano.
- 
- Cimitile.** Basilica parr. di S. Felice in Pincis, e torre campanaria  
 (*sec. XIV*).  
 » dei Ss. Martiri.  
 » di S. Giovanni.  
 Sotterranei adiacenti alle basiliche.
- 
- Fondi.** Chiesa parr. di S. Maria Assunta.  
 » parr., ex cattedrale di S. Pietro Apostolo.  
 Mura ciclopiche presso il Monte Tianara (*avanzi*).  
 Muro di *opus reticolatum* presso Gegni.  
 Palazzo del principe di Fondi.  
 Sepolcro romano (*avanzi*).  
 Torre.
- 
- Formia.** Tomba detta di Cicerone.
- 
- Gaeta.** Casa di Re Ladislao (*sec. XIV*).  
 Castello Angioino, ora ergastolo (*sec. XIV*).  
 Torre dei Dogi.
- 
- Giano Vetusto.** Tempio di Giano (*avanzi*).
- 
- Maddaloni.** Ponti della Valle (*sec. XVIII*).
-

- Minturno.** Chiesa Cattedrale.
- 
- Monte S. Biagio.** Mausoleo di Sergio Galba.
- 
- Nola.** Caserma.  
 Castello sul monte Cicala (*sec. XVIII*).  
 Chiesa Cattedrale.  
 » di S. Biagio.  
 Convento dei Francescani, detto di S. Angelo (*sec. XV*).  
 Palazzo dei conti Orsini (*sec. XVI*).  
 Seminario vescovile (*sec. XVIII*).
- 
- Rocca Secca.** Castello di Rocca Secca (*torre e avanzi*).
- Rocchetta e Croce.** Castello baronale di Rocchetta.  
 Tempio di Minerva (*avanzi*).
- 
- S. Felice a Cancellò** Castello medioevale d'Arienzo.  
 Chiesa di S. Maria.
- 
- S. Maria a Vico.** Chiesa dei Domenicani.
- S. Maria Capua Ve-  
 tere.** Anfiteatro Campano.  
 Arco, detto di Adriano, sulla via Appia.  
 Sepolcreto romano, sulla via S. M. G. Vetere-Caserta, detto  
 comunemente " La Conocchia. „  
 » romano, detto " Madonna della Libera. „
- 
- S. Angelo d'Alife.** Chiesetta di S. Michele.
-



**Sessa Aurunca.** Basilichetta di S. Casto.  
 Chiesa Cattedrale (*sec. XII*).  
 Cripto-portico, sotto la caserma dei RR. Carabinieri.  
 Ponte degli Aurunci.  
 Tempio diroccato, detto S. Maria del Piano.

**Sperlonga.** Grotta di Tiberio.

**Teano.** Anfiteatro romano (*avanzi*).  
 Bagno nuovo (*avanzi di terme romane*).  
 » Clodiano (*avanzi di bagno privato romano*).  
 Tempio di Giunone Populonia (*avanzi*).  
 » della Fortuna, in contrada Torricelle.

### **Provincia di CATANZARO.**

**Borgia.** Basilica di S. Maria della Roccella (*sec. V*).

**Cotrone.** Castello di Cotrone (*torri e avanzi*).  
 Chiesa di S. Giuseppe (*facciata*).  
 Tempio di Hera Lacinia, a Capocolonna (*avanzi*).

**Gizzeria.** Bastione (antica fortezza), in frazione S. Eufemia.  
 Torre quadrata del Bali di Malta, in frazione S. Eufemia  
 (*principio del sec. XVI*).  
 » Scapuzzata (antica fortezza), in frazione S. Eufemia.

**Isola Caporizzuto.** Castello, presso Borgata Castello (*avanzi*).

---

**Monteleone di Calabria.** Castello di Monteleone.  
Chiesa di S. Michele (*sec. XV*).

---

**Nicotera.** Castelli acquarî.  
Opere romane (*avanzi laterizi e colonna granitica*).  
Pozzo romano.

---

**Pizzo.** Castello di Pizzo (*sec. XIV*).

---

**Santa Severina.** Castello medioevale.  
Chiesa Cattedrale, con piccolo tempio bizantino.

---

**Serra S. Bruno.** Chiesa (*facciata*) e chiostro (*avanzi*) della Certosa di S. Stefano del Bosco.

---

**Strongoli.** Opera romana, detta Pietra del Tesauro.

---

**Tropea.** Chiesa parr. di S. Francesco d'Assisi (*facciata, sec. XI*).  
» della SS. Annunziata (*soffitto in legno del sec. XVI*).

---

**Provincia di COSENZA.**

- Ajeta.** Santuario di S. Maria delle Grotte.
- Altomonte.** Chiesa parr. della Consolazione.
- 
- Amantea.** Castello di Amantea (*ruderi*).
- 
- Belvedere Marittimo** Castello Blanda.
- 
- Castrovillari.** Castello Aragonese (*sec. XI*).  
 Chiesa parr. di S. Maria del Castello (*sec. XI*).  
 » parr. della Trinità (*sec. XII*).  
 Convento (ex) di S. Francesco d'Assisi.
- Corigliano Calabro.** Castello del principe di Bisignano.
- 
- Cosenza.** Castello di Cosenza.  
 Chiesa di S. Francesco d'Assisi. (*chostro*).  
 » di S. Domenico.  
 Duomo (*sec. XIII*).  
 Rocca Bruzia (*avanzi*).
- 
- Guardia Piemontese** Castello, detto Castel Valdek.
-

**Paola.** Santuario di S. Francesco di Paola.

**Rossano.** Abadia di S. Maria del Patire.  
Chiesa di S. Marco (*sec. IX e X*).  
Grotte eremitiche bizantine.

**S. Marco Argentano.** Torre normanna (*sec. XI*).

### **Provincia di FOGGIA.**

**Biccari.** Torre medioevale.

**Bovino.** Chiesa Cattedrale.

**Deliceto.** Castello Aragonese.  
Porta medioevale con avanzi di torri e mura.

**Foggia.** Castello con torri, detto la Pianara.  
Chiesa Cattedrale.  
Palazzaccio di Ponte Albanito, in contrada omonima  
(1330).  
Palazzo di Federico II (*arco con iscrizione*).

**Lesina.** Castello di Ripalta, con chiesa e torre (*sec. XIII*).

- Lucera.** Castello Svevo (*sec. XII*).  
Chiesa di S. Maria della Spiga.  
Duomo (*sec. XII e XIII*).
- 
- Manfredonia.** Cappella della Maddalena (*sec. XIII e XIV*).  
Castello di Manfredonia (*sec. XIII*).  
Chiesa di S. Maria Maggiore di Siponto (*sec. XII*).  
Portale superstite della distrutta chiesa di S. Leonardo in  
Siponto.
- 
- Monte S. Angelo.** Chiesa parr. palatina, e campanile di S. Michele Arcangelo  
(*sec. XI*).  
» di S. Pietro.  
Grotta di S. Michele (*sec. VIII-XIII*).  
Tomba di Rotari, (*sec. VIII-IX*).
- 
- Ortanova.** Castello medioevale, nella frazione di Ortona.
- 
- S. Severo.** Chiesa parr. di S. Severino (*sec. XIII*).
- 
- Torre Maggiore.** Castello de Sangro (*sec. XVII*).
- 
- Troja.** Chiesa Cattedrale (*sec. XI-XII*).  
Chiesetta della Madonna delle Grazie (*sec. XI*).
- 
- Vieste.** Castello di Vieste.
-

## Provincia di LECCE.

### Brindisi.

Acquedotto romano.

Castel a mare.

Castel Grande, ora bagno penale.

Chiesa di S. Giovanni al Sepolcro (*sec. VIII*).

» di S. Maria del Casale (*sec. XIII-XIV*).

» di Cristo (*sec. XIII*).

» e chiostro di S. Benedetto (*sec. VIII*).

» parr. di S. Lucia (*sec. XII*).

Colonne romane (*termini*).

Cripta di S. Lucia.

» di S. Biagio, scavata nel tufo.

Cripto-portico, presso l'Orfanotrofio di S. Chiara.

Mura di cinta della città.

Piscina limaria.

Ponti di Plinio.

Pozzo Traiano.

Tempietto e sotterraneo della chiesa della Trinità.

Terme romane sul porto (*avanzi*).

Via Appia (*avanzi a circa km. 12 dalla città*).

### Casarano.

Chiesa parrocchiale, detta Casaranello.

### Castellaneta.

Campanile della Cattedrale.

Chiesa dell'Assunta (*facciata*).

### Castri di Lecce.

Chiesa (ex) Cattedrale (*avanzi, sec. XII*).

Edicolà, presso l'ex Cattedrale (*sec. VII*).

- Ceglie Messapica.** Castello del Duca.  
Palazzo dei Sanseverino (*sec. XI*).  
-----
- Copertino.** Castello di Belmonte.  
-----
- Erchie.** Grotta dell'Annunziata.  
-----
- Galatina.** Chiesa di S. Caterina (*sec. XIV a XV*).  
-----
- Galatone.** Castello di Fulcignano.  
Chiesetta della Madonna dell'Idria.  
-----
- Grottaglie.** Calvario, in tufo, nella vallata Foranese.  
Chiesa matrice (*sec. XVI*).  
Grotta nella vallata Casal piccolo (*affreschi*).  
Palazzo Cicinelli (*sec. XVI e XVII*).  
Santuario della Vergine della Mutata (*affreschi*).  
-----
- Lecce.** Cappella di S. Marco dei Veneziani (*sec. XV*).  
Chiesa parr. dei Ss. Niccolò e Cataldo (*sec. XII*).  
» di S. Maria di Cervate.  
Palazzo del Seminario (*facciata*).  
Palazzi Vernazzo ed Adorni (*resti*).  
Porto Adriano sulla rada di S. Cataldo (*resti*).  
Sedile dei Veneziani, ora Museo Civico.  
Torri di Belloluogo e del Parco.  
-----
- Leverano.** Torre di Federico II (*sec. XIII*).  
-----

- Massafra.** Cappella-Cripta di S. Marco, in contrada S. Marco (*secolo XIV*).  
 » » di S. Leonardo, in contrada S. Marco (*secolo XIV*).  
 » » della Candelora, in contrada S. Marco (*sec. XIII*).  
 Castello Zuccaretti (*sec. XVI*).  
 Chiesa parr. di S. Lorenzo.
- Mesagne.** Chiesa di S. Anna (*facciata*).  
 Porta Nuova  
 Torre del Castello di Mesagne (*sec. XV*).  
 » superstite delle mura di cinta (*sec. XIII*).
- Minervino di Lecce.** Dolmen.
- Mottola.** Cappella-Cripta di S. Nicola, di proprietà privata (*sec. XI*).  
 » » di S. Margherita, di proprietà privata (*secolo XII*).  
 » » di S. Giorgio, di proprietà privata (*secolo XIII*).  
 » » di S. Simeone, di proprietà privata *secolo XV*).  
 Duomo (*sec. XIV*).  
 Mura greche (*ruderi*).
- Nardò.** Chiesa Cattedrale.  
 » di S. Domenico (*facciata*).
- Oria.** Castello di Federico II.



- Ortelle.** Cripta scavata nel sasso.
- Ostuni.** Chiesa Cattedrale (*sec. XV*).  
Mura e Castello di Ostuni (*sec. XIV*).  
Tombe ed ipogei.
- Otranto.** Chiesa Cattedrale (*sec. XII*).  
» di S. Pietro (*sec. VIII*).
- Palagiano.** Acquedotto romano.  
Cappella-Cripta dei Ss. Eremiti, presso Palagianello (*se-  
colo XII*).  
» » di S. Marco, presso Palagianello (*sec. XIV*).  
» » di S. Girolamo, presso Palagianello (*se-  
colo XIII*).  
» » di S. Andrea, presso Palagianello (*se-  
colo XIII*).  
Castello del conte Stella-Caracciolo di S. Eramo, presso  
Palagianello (*sec. XVIII*).  
Chiesa della Madonna della Nova (*sec. XVI*).
- Patù** Cappella o tomba, denominata Centopietre.
- Poggiardo.** Cripta di Santi Stefani, presso l'antica Vaste.
- S. Cesario di Lecce.** Cappella di S. Giovanni.
- S. Vito dei Normanni** Torre di Boemondo.

- Soletto.** Guglia gotica di Soletto.  
 \_\_\_\_\_
- Squinzano.** Chiesa di S. Maria dell'Alto.  
 \_\_\_\_\_
- Surbo.** Chiesa di Aurio.  
 \_\_\_\_\_
- Taranto.** Castel S. Angelo.  
 Chiesa Cattedrale di S. Cataldo, e campanile.  
 » di S. Domenico (*facciata*).  
 » di S. Maria della Giustizia.  
 Tempietto funerario nel R. Arsenale.  
 Tempio dorico (*avanzi*).  
 \_\_\_\_\_
- Vernole.** Castello di Acaja (1506).  
 \_\_\_\_\_

### **Provincia di NAPOLI.**

- Afragola.** Castello di Afragola.  
 Chiesa parr. di S. Marco in Sylvis.  
 \_\_\_\_\_
- Arzano.** Chiesa parr. di S. Agrippino.  
 Palazzo della Congrega del Rosario.  
 \_\_\_\_\_
- Caivano.** Chiesa di S. Maria di Campiglione.  
 Mura e torri medioevali di Caivano.  
 \_\_\_\_\_

- Calvizzano.** Chiesa parr. di S. Maria delle Grazie e di S. Giacomo-Apostolo.  
Palazzo ducale.  
\_\_\_\_\_
- Capri.** Chiesa di S. Costanzo.  
Opere romane (*ruderi sparsi*).  
\_\_\_\_\_
- Casoria.** Chiesa parr. di S. Mauro.  
\_\_\_\_\_
- Castellammare di Stabia.** Castello Angioino.  
Grotta di S. Biagio.  
\_\_\_\_\_
- Crispano.** Palazzo ducale.  
\_\_\_\_\_
- Fratnamaggiore.** Chiesa parr. di S. Sossio.  
\_\_\_\_\_
- Giugliano in Campania.** Chiesa di S. Sofia.  
» dell'Annunziata.  
» parr. di S. Anna.  
» parr. di S. Giovanni a Campo.  
Palazzo baronale.  
\_\_\_\_\_
- Grumo Nevano.** Conservatorio di S. Gabriele.  
\_\_\_\_\_
- Lettere.** Castello di Lettere.  
\_\_\_\_\_

**Mugnano.**

Torre di Caracciolo.

**Napoli.**

Archi romani, detti dell' Anticaglia.

Battistero di S. Giovanni in Fonte, annesso a S. Restituta (cattedrale).

Cappella Sausevero (*sec. XVIII*).

» Pappacoda.

» del Pontano.

» di S. Maria della Stella.

» di S. Maria dei Pignatelli.

Casa del Sannazzaro, o S. Maria del Parto.

Castel Nuovo.

» Capuano.

Catacombe di S. Gennaro extra moenia.

» della Sanità, sotto la chiesa di S. Severo alla Sanità.

» di S. Eufebio, sotto la chiesa di S. Eufebio, o S. Efrem vecchio.

Certosa di S. Martino (*sec. XVI*).Chiesa parr. di S. Agnello Maggiore (*sec. XVI*).» di S. Maria delle Grazie a Capo Napoli (*sec. XVI*).» parr. della SS. Trinità Maggiore (*fine sec. XVI*).» Cattedrale (*sec. XIII*).

» di S. Restituta, annessa alla Cattedrale.

» di S. Anna dei Lombardi.

» di S. Maria in Portico (*sec. XVII*).» parr. di S. Giovanni a Carbonara (*sec. XIV*).» di S. Angelo a Nilo (*sec. XIV seconda metà*).» della Incoronata (*sec. XIII*).» di S. Maria la Nova (*fine sec. XVI*).» di S. Giacomo degli Spagnuoli (*fine sec. XVI*).» di S. Chiara (*sec. XIV*).» di S. Agostino alla Zecca (*sec. XVII*).» dei Girolamini (*sec. XVII*).» di S. Domenico Maggiore (*sec. XVI*).

*Segue Napoli.*

- Chiesa di S. Maria di Costantinopoli (*sec. XVII*).
- » parr. di S. Maria della Rotonda (*sec. XVIII*).
  - » e chiostro dei Ss. Severino e Sossio.
  - » e chiostro di S. Paolo Maggiore (*sec. XVII*).
  - » di S. Sebastiano (*sec. XVII*).
  - » di S. Pietro a Maiella (*sec. XIII*).
  - » parr. di S. Caterina a Formiello (*sec. XV*).
  - » e convento di Donnaregina (*sec. XIV*).
  - » di S. Lorenzo Maggiore (*sec. XIII*).
  - » parr. dell' Ospedaletto (*sec. XVI*).
  - » parr. di S. Giorgio Maggiore.
  - » di Donna Romita.
  - » di Donn'Albina.
  - » della Sapienza.
  - » di S. Gennaro extra moenia.
  - » e monastero di S. Gregorio Armeno.
  - » parr. del Carmine (*sec. XV*).
  - » parr. di S. Pietro Martire (*sec. XIV*).

Colonna miliare romana, nel palazzo già Conca.

Conservatorio di S. Rosa dell'arte della lana.

Convento di S. Gaudioso (*avanzi*).

Obelisco dell'Immacolata Concezione.

- » di S. Domenico
- » di S. Gennaro

Palazzo Reale.

- » del Museo Nazionale.
- » Carafa (*sec. XV*).
- » Laurino (*sec. XVI*).
- » del Nunzio (*sec. XVI*).
- » Rota (*sec. XVI*).
- » Vicaria Vecchia (*sec. XVI*).
- » Bonifacio (*sec. XVI*).
- » Anna Carafa, detto Donn'Anna (*resti, sec. XVII*).
- » Gravina (*sec. XV*).
- » Luperano (*sec. XV*).
- » Conte di Pianura (*sec. XV*).

*Segue Napoli.*Palazzo Como (*sec. XV*).

- » del Pontano (*sec. XV*).
- » Stigliano (*sec. XVII*).
- » dei principi d'Avellino (*sec. XVII*).
- » Bagnara (*sec. XVII*).
- » Arcivescovile (*sec. XVII*).
- » Maddaloni (*sec. XVII*).
- » Monteleone (*sec. XVIII*).
- » Angri (*sec. XVIII*).
- » Sansevero (*sec. XVIII*).
- » Cavalcanti (*sec. XVIII*).
- » Lieto (*sec. XVIII*).
- » Sanfelice alla Santità (*sec. XVIII*).
- » Cassano Serra (*sec. XVIII*).
- » Cellammare (*sec. XVIII*).
- » Berio (*sec. XVIII*).
- » Casacalenda (*sec. XVIII*).
- » Fondi (*sec. XVIII*).
- » Calabritto (*sec. XVIII*).
- » Miranda (*sec. XVIII*).
- » Sirignano (*sec. XVIII*).
- » Caramanica (*sec. XVIII*).
- » Portanova (*sec. XVIII*).
- » Buono (*sec. XIX*).
- » Serracapriola (*sec. XIX*).
- » Pignatelli di Monteleone (*sec. XIX*).
- » S. Teodoro (*sec. XIX*).
- » Penna, oggi Monticelli (*sec. XV*).
- » di Fabrizio Colonna (*sec. XV*).
- » Antonello Petrucci, oggi Fasoli (*sec. XV*).

Sedile di Portanova (*sec. XVII*).

- » Capuano (avanzi).

Porta Capuana.

Teatro, detto di Nerone.

- » S. Carlo (*sec. XIX*).

Tomba di Virgilio.

**Segue Napoli.**

- Tomba di Leopardi, nella chiesa di S. Vitale a Fuorigrotta.  
 Torre campanaria alla Pietrasanta.  
 » di S. Chiara.  
 » del Carmine.
- 

**Portici.**

- Chiesa parrocchiale.  
 » di S. Antonio.  
 Palazzo ex reale.  
 » Bruno (bagno della Regina).  
 » antico Capuano, già Carafa.  
 Villa Brancia, già Gaetani.  
 » Nava (*iscrizioni commemorative della venuta di Carlo V*).  
 » Lauro.
- 

**Pozzuoli.**

- Anfiteatro romano.  
 » cumano (*ruderi*).  
 Arco Felice.  
 Conserva d'acqua, detta di Lusciano.  
 Dogana o Pondera (*ruderi*).  
 Edificio romano, detto accademia di Cicerone (*ruderi*).  
 Grotta di Sejano ed adiacenze.  
 » della Sibilla.  
 » detta Dragonara, presso Miseno (*avanzi*).  
 Ipogeo Caiazzone.  
 » S. Vito.  
 Opera romana, detta Scuola di Virgilio (*ruderi*).  
 Opere romane presso il lago Averno (*ruderi*).  
 » » dette le Cento Camarelle.  
 Palazzo di Giulio Cesare (*ruderi*).  
 Pile Puteolane o Ponte Giulio (*ruderi*).  
 Piscina, detta Labirinto.  
 » Cardito (*ruderi*).  
 » Mirabile.

**Segue Pozzuoli.** Sepolcreto alla Solfatara.  
 » cumano (*ruderi*).  
 Sepolcri romani in via Campana.  
 Sepolcro della Sibilla.  
 » di Agrippina.  
 Stufa di Tritola, detta bagni di Nerone (*ruderi*).  
 Teatro romano (*ruderi*).  
 » di Nerone (*ruderi*).  
 Tempio di Mercurio.  
 » di Diana (*ruderi*).  
 » di Nettuno ed Esculapio (*ruderi*).  
 » di Serapide (*avanzi*).  
 » di Apollo.  
 » di Venere.  
 » del Gigante (*ruderi*).  
 Villa Luculliana (*ruderi*).

**Resina.** Chiesa parr. di S. Maria di Pugliano.  
 Ercolano.  
 Palazzo Campolieto.  
 » ex reale, detto la Favorita.

**S. Giovanni Teduccio** Forte Vigliena.

**S. Antimo.** Chiesa di S. Antonio.

**S. Arpino.** Palazzo ducale.

**Secondigliano.** Chiesa parr. dei Ss. martiri Cosmo e Damiano.



- Sorrento. Sedile Dominova (edificio medioevale per pubbliche riunioni).
- Torre Annunziata. Opere romane, nel fondo Starza (*avanzi*).  
Pompei.
- Torre del Greco. Chiesa di S. Pietro a Callistro o Calastra.  
» di S. Maria del Principio.  
Palazzo Baronale.  
Terme romane sulla costa (*avanzi*).

### **Provincia di POTENZA.**

- Abriola. Cappella di S. Gerardo.
- Accettura. Mura pelasgiche di Tempio Cortaglia.  
» » di monte Croccia - Cognato.
- Acerenza. Chiesa Cattedrale.
- Albano di Lucania. Mura pelasgiche di monte Cupolicchio.
- Anzi. Chiesa di S. Maria di monte Siri.  
» S. Lucia.

- Atella.** Chiesa di S. Maria di Vitalba.  
» di S. Maria degli Angioli.  
Duomo.  
Grotta di S. Michele di Monticchio.
- 
- Avigliano** Castello di Lagopesole.
- 
- Baragiano.** Mura pelasgiche.
- 
- Bernalda.** Castello di Bernalda; proprietà Caruso.
- 
- Brienza.** Casa di Mario Pagano (*avanzi*).  
Castello di Brienza; proprietà Caracciolo.
- 
- Brindisi di Montagna.** Castello di Brindisi; proprietà Fittipaldi.
- 
- Calvello.** Chiesa e convento dei Francescani.  
» di S. M. degli Angeli.
- 
- Carbone** Monastero di S. Elia ed Anastasio.
- 
- Cersosimo.** Mura pelasgiche, dette del castello.
- 
- Ferrandina.** Castello di Uggiano (*rovine*).
-

- Garaguso.** Chiesa di S. Maria, nella frazione di Calciano.
- 
- Genzano.** Castello di Monteserico.  
Chiesa dell'abazia dei Benedettini, nella frazione Banzi.
- 
- Grottole.** Chiesa di S. Rocco.
- 
- Irsina.** Campanile della Chiesa Cattedrale.
- 
- Lauria.** Castello di Ruggiero di Lauria (*avanzi*).
- 
- Marsiconnuovo.** Chiesa di S. Gennario.  
» di S. Angelo.  
» di S. Maria di Costantinopoli.
- 
- Matera** Castello di Matera; proprietà comunale.  
Chiesa Cattedrale.  
» parr. di S. Giovanni.  
Grotta dei pipistrelli.  
Grotte con avanzi di pitture bizantine.  
Sepolcri.
- 
- Melfi.** Campanile della Chiesa Cattedrale.  
Castello di Melfi; proprietà Doria.  
Chiesa di S. M. la Nuova.  
Grotta di S. Margherita.
-

- Miglionico.** Castello di Miglionico; proprietà Corleto.  
Chiesa parr. e collegiale di S. Maria Maggiore.
- Moliterno.** Castello di Moliterno; proprietà comunale.  
Chiesa di S. Anna (*facciata*).
- 
- Montescaglioso.** Convento (ex) di S. Michele.  
Tempio delle colonne paladine (*avanzi dell'antica Meta-  
ponto*).
- 
- Palmira.** Castello feudale.
- 
- Picerno.** Cappella di S. Lucia, comunicante con la casa degli eredi  
Caivano, cui appartiene.
- 
- Pietrapertosa.** Convento (ex) dei Francescani, proprietà comunale.
- 
- Pignola di Basilicata.** Campanile della chiesa parrocchiale.
- 
- Pisticci.** Tempio di Apollo Licio, detto di Sansone (*avanzo dell'an-  
tica Metaponto*).
- 
- Pomarico.** Mura pelagiche di Castro Cicurio.
- 
- Potenza.** Chiesa parr. di S. Michele.  
» di S. Francesco.  
» di S. Maria.
-

- Rapolla.** Chiesa Cattedrale.  
 » di S. Lucia.  
 Grotta di S. Elia, in contrada le Braide.
- 
- S. Chirico Raparo.** Abazia di S. Angelo.
- 
- S. Fele.** Castello di S. Fele, proprietà comunale.
- 
- S. Mauro Forte.** Torre feudale (*parte del maschio del castello*).
- 
- S. Arcangelo.** Monastero d'Orsoleo dei Padri Certosini.
- 
- Saponara di Grumento.** Opere romane, avanzi dell'antica Grumento.
- 
- Stigliano.** Chiesa del convento di S. Antonio.
- 
- Tramutola.** Mura pelasgiche, dette del castello.
- 
- Tricarico.** Convento di S. Antonio.  
 » dei Carmelitani.  
 Mura pelasgiche della Rocchetta.  
 Torre di S. Chiara.
- 
- Tursi.** Chiesa Cattedrale d'Anglona.
- 
- Valsinni.** Mura pelasgiche di Monte Coppola.
-

- Venosa.** Arco della cappella del Sacramento nella Cattedrale (*secolo XVI*).  
 Castello ducale (*sec. XV*).  
 Catacomba ebraica (*sec. IV a VIII*).  
 Chiesa Cattedrale.  
 Chiese (due) della SS. Trinità.
- 

### **Provincia di REGGIO CALABRIA.**

- Bagaladi.** Chiesa dell'Annunziata (*sculture*).
- 
- Caulonia.** Chiesa madre (*tomba dei Carafa, principi di Roccella*)
- 
- Gerace.** Chiesa parr. di S. Francesco (*altari*).  
 Tempio jonico locrese (*stilobate*).  
 Torre di Gerace.
- 
- Gioiosa Jonica.** Teatro romano.  
 Tempio romano (*avanzi*).  
 Terme romane (*ruderi*)
- 
- Mammola.** Fontana Piazzetta.
- 
- Portigliola.** Torre di Portigliola, o di Gerace, sul litorale jonico.
- 
- Beggio.** Cappella del SS. Sacramento nel Duomo.  
 Castello di Reggio  
 Chiesa (ex) di S. Gregorio Magno (*Cappella degli Ottimati*).  
 Terme romane (*avanzi*).
-

- San Luca. Castello di Patamia (*ruderi*).  
Corte marchesale (*ruderi*).  
-----
- Seminara. Monastero di S. Mercurio (*facciata*).  
-----
- Sinopoli. Chiesa parr. di S. Maria delle Grazie.  
-----
- Stilo. Chiesa detta la Cattolica.  
-----

### **Provincia di SALERNO.**

- Agropoli. Mura di cinta e torri (*sec. XV*).  
-----
- Amalfi. Chiesa Cattedrale.  
» di S. Lorenzo Martire.  
Cimitero antico.  
Episcopio (*cortile con portico*).  
-----
- Ascea. Castello medioevale, nel luogo detto Castellammare della  
Brusca.  
Opere romane dell'antica Velia (*avanzi*).  
-----
- Atena Lucana. Anfiteatro Romano (*avanzi*).  
Mura ciclopiche (*avanzi*).  
-----

- Atrani.** Chiesa di S. Salvatore, presso Bireto
- 
- Capaccio.** Basilica, presso Pesto.  
Chiesa Cattedrale dell'Annunziata.  
Mura dell'antica Pesto.  
Tempio di Cerere, presso Pesto.  
» di Nettuno, presso Pesto.
- 
- Caselle in Pittari.** Spelonca.
- 
- Cava dei Tirreni.** Chiesa e Badia della SS. Trinità.
- 
- Giffoni Valle Piana.** Chiesa di S. Maria in Vico.
- 
- Laurito.** Chiesa di S. Filippo (*sec. XV*).
- 
- Majori.** Badia (ex) di S. Maria di Olearia (*sec. X*).
- 
- Mercato S. Severino.** Chiesa dei Minori Osservanti.
- 
- Nocera Superiore.** Castello del Parco.  
Chiesa (ex) di S. Maria Maggiore.
- 
- Padula.** Certosa di S. Lorenzo.
-



**Perdifumo.** Palazzo marchese presso Vatolla (*sec. XVI*).

---

**Pertosa.** Grotta preistorica.

---

**Polla.** Chiesa di S. Pietro.  
Tempio romano (*rovine*).

---

**Ravello.** Campanile di S. Maria a Gradillo.  
Chiesa ex-cattedrale di S. Pantaleone.  
» parr. di S. Giovanni Battista del Toro.  
Palazzo dei Rufolo.  
Palazzo La Marra (*avansi*).

---

**Sala Consilina.** Mura ciclopiche (*avansi*).

---

**Salerno.** Castello Arechi.  
Chiesa Cattedrale di S. Matteo.  
» di S. Pietro ad Curtim, nel palazzo Arechi.  
Chiesetta parr. di S. Maria dei Barbuti.  
Monastero (ex) di S. Benedetto.  
» (ex) di S. Giorgio.  
» (ex) di S. Michele.  
Palazzo Arechi.  
» Ruggi.  
Porta orientale della città, o porta nuova.

---

**Santa Marina.** Grotte delle ossa, nella frazione di Policastro.

---

**Sarno.**

Chiesa di S. Maria della Foce.

---

**Scala.**

Chiesa ex-cattedrale.

» parr. della SS. Annunziata, presso Minuta.

---

**Teggiano.**

Chiesa Cattedrale di S. Maria Maggiore.

Ponte romano.

---

---

## REGIONE IX. — SICILIA

---

### **Provincia di CALTANISSETTA.**

- Butera.** Castello medioevale.
- Calascibetta.** Basilica di S. Pietro (parrocchiale).  
Castello medioevale.
- 
- Caltanissetta** Castello di Pietrarossa (*rudere*).  
Chiesa Cattedrale (*affreschi, sec. XVIII*).  
» di S. Maria degli Angeli (*sec. XIV*).  
» di S. Spirito (*sec. XII*).  
Ponte di Capo d'Arso sul Salso (*sec. XVI*).
- 
- Castrogiovanni.** Casa Castagna (*sec. XV*).  
Castello medioevale.  
Chiesa Maggiore (parrocchiale) (*sec. XV-XVI*).  
» di S. Francesco di Assisi.  
» di S. Croce.  
» del Collegio di Maria.  
» parr. di S. Gio. Battista (*campanile*).
- 
- Mazzarino.** Castello medioevale di Grassuliato.
-

**Mussomeli.** Castello medioevale.  
Necropoli di Grotte.

---

**Piazza Armerina.** Campanile del Carmine.  
Castello medioevale.  
Chiesa Cattedrale (*sec. XV-XVII*).  
» di S. Gio. Battista di Rodi.  
» parr. di S. Martino (*resti medioevali*).  
Chiosstro di S. Domenico (*resti medioevali*).  
Priorato di S. Andrea (parrocchia).

---

**Pietraperzia.** Castello Barresi (*sec. XV-XVI*).  
Chiesa Maggiore (parrocchiale) (*tribuna, sec. XV*).

---

**Terranova di Sicilia.** Campanile della chiesa dei Cappuccini.  
Cappella di S. Biagio.  
Castello di Falconara.  
Chiesa parr. di S. Giacomo (*porta medioevale*).  
Tempio antico, ad oriente dell'abitato (*avanzi*).

---

### **Provincia di CATANIA.**

**Acireale.** Chiesa Cattedrale (*sec. XVII; affreschi, sec. XVIII*).  
» parr. di S. Maria del Suffragio (*affreschi, secolo XVIII*).  
» di S. Antonio di Padova (*affreschi, sec. XVIII*).  
» di S. Sebastiano (*affreschi, sec. XVIII*).  
» dei PP. Crociferi (*affreschi, sec. XVIII*).  
Terme romane in contrada S. Venera (*avanzi*).  
Torre in contrada S. Anna (*sec. XVI*).

---

- Aci Castello.** Castello medioevale.
- 
- Aci Catena.** Palazzo del Principe (*sec. XVII-XVIII*).
- 
- Adernò.** Casa Floreno (*facciata sud, sec. XIV*).  
 Castello medioevale (*sec. XIV*).  
 Chiesa di S. Lucia (*sec. XVIII*).  
 Mura di Adrano, in contrada Cartalèmi (*avanzi*).  
 Ponte medioevale sul Simeto.  
 Terme in contrada Capritti (*avanzi*).  
 Torre antica, a tergo della chiesa di S. Francesco.
- 
- Bronte.** Chiesa del monastero di Maniace (*sec. XII*).
- 
- Caltagirone.** Chiesa parr. di S. Giacomo.  
 » e chiostro di S. Francesco di Assisi.  
 » e convento dei Minori Osservanti.  
 » di S. Giovanni Battista.  
 Monastero di S. Gregorio.  
 Mura di cinta medioevale.
- 
- Catania.** Acquedotto antico nelle proprietà Lizio-Borzi (*avanzi*).  
 Anfiteatro.  
 Cappella Paternò in S. Maria di Gesù (*sec. XVI*).  
 Casa Platamone, entro il monastero di S. Placido (*avanzi medioevali*).  
 Castello Ursino (*sec. XIII*).  
 Chiesa della Rotonda (*Calidario*).  
 » Cattedrale (*sec. XII-XVI-XVIII*).  
 » del S. Carcere (*porta principale, sec. XII*).  
 » e convento, già dei Benedettini (*sec. XVIII*).

**Segue Catania.**

Fontana dell'Elefante, in piazza del Duomo.  
 Foro romano (*avanzi*), sotto le case Stella-Curia-Sacchero.  
 Ipogeo quadrato, presso la chiesa di S. Maria di Gesù.  
 » nella chiesa della Mecca.  
 Odeon.  
 Palazzo dell'Università (*sec. XVII*).  
 Porta, già S. Giovanni de' Fleri, nella casa Liotta (*secolo XIV*).  
 Sepolcro antico alla Licatia.  
 Sepolcri nella proprietà Modica.  
 Teatro antico.  
 Terme all'Indirizzo.  
 » Achillee, sotto il Duomo.

---

**Centuripe.**

Castello di Corradino.  
 Rudere detto la Dogana.  
 » detto la Panneria.  
 » di antico edificio, in via Difesa.  
 Ruderì di antico edificio, presso la chiesa di S. Maria Maddalena.  
 Stalla antica nella proprietà F. Vito.  
 Serbatoio d'acqua in via Dogana.  
 Stanze antiche nel fondo Di Bene.  
 Terme antiche (*avanzi*).

---

**Licodia Eubea.**

Castello medioevale (*avanzi*).  
 Chiesa dell'Ospedale, già della SS. Trinità (*sec. XVII*).

---

**Mascalucia.**

Chiesa di S. Antonio (*facciata principale, sec. XV*).

---

**Militello.**

Chiesa di S. Maria la Nuova (*sec. XVIII*).  
 » di S. Maria la Vetere (*pronaio, sec. XVI*).

---

**Mineo.**

Castello (*rudere*).  
 Chiesa parr. di S. Agrippina (*cripta*).  
 Mura antiche di cinta (*ruderi*).

**Motta S. Anastasia.** Castello medioevale (*resti, sec. XIV*).

**Nicosia.**

Basilica di S. Maria Maggiore (parrocchiale).  
 Camere sepolcrali attorno la rupe del Castello.  
 Casa Speciale (*facciata sud, sec. XV*).  
 Castello medioevale (*ruderi*).  
 Chiesa parr. e campanile di S. Niccolò (Cattedrale) (*secoli XIV-XV-XVI*).  
 » di S. Francesco di Assisi (*porta principale, sec. XV*).  
 » di S. Calogero (*sec. XVI; affreschi, sec. XVIII*).  
 » di S. Antonio Abate (*sec. XVI*).  
 » di S. Benedetto (*sec. XV*).  
 » di S. Vincenzo Ferreri (*affreschi, sec. XVIII*).  
 » della Misericordia (*sec. XVI*).  
 » parr. di S. Michele Arcangelo (*sec. XIV*).  
 » parr. del Salvatore.

**Paternò.**

Campanile della chiesa di S. Maria dell'Itria (*sec. XV*).  
 Castello medioevale (*sec. XIV*).  
 Chiesa di S. Francesco d'Assisi (*sec. XV*).  
 » di S. Maria della Valle di Giosafat (*sec. XIV*).  
 Terme in contrada Bella Cortina (*ruderi*).

**Randazzo.**

Casa antica comunale (*sec. XV*).  
 » Finocchiaro (*sec. XVI*).  
 Castello medioevale.  
 Chiesa parr. di S. Maria (*sec. XV*).

- Segue Randazzo.** Chiesa parr. e campanile di S. Martino (*sec. XIV*).  
 » parr. di S. Niccolò.  
 Mura di cinta medioevale.  
 Via coperta di S. Niccolò la Volta (*sec. XV*).
- Sperlinga.** Castello medioevale.
- Troina.** Chiesa Maggiore (parrocchiale) (*sec. XII*).
- Vizzini.** Chiesa parr. di S. Gregorio Magno (Chiesa Madre).  
 » parr. di S. Giovanni Evangelista (*porta principale, sec. XV*).  
 » di S. Giovanni Battista (*sec. XVII*).  
 » di S. Niccolò di Bari (*porta laterale, sec. XV*).  
 » dei Minori Osservanti (*resti, sec. XV*).  
 » del Monastero Benedettino di S. Maria dei Greci.  
 (*resti, sec. XV*).

---

### **Provincia di GIRGENTI.**

- Bivona.** Castello medioevale.  
 Chiesa Madre (*resti, sec. XIV*).
- Burgio.** Castello.  
 Chiesa Maggiore, S. Antonio Abate (parrocchiale).
- Caltabellotta.** Chiesa Maggiore, S. Maria Assunta (parrocchiale).
-



## Favara.

Castello medioevale (*sec. XIV*).

## Girgenti.

Casa greca (*rudere*).

Chiesa Cattedrale (*sec. XV-XVII*).

» di S. Giorgio degli Oblati (*sec. XIV*).

» e monastero di S. Spirito (*sec. XIV*).

» di S. Vito (*sec. XIV*).

» di S. Nicola (*sec. XIII*).

Convento (ex) di S. Francesco d'Assisi (*resti, sec. XIV*).

Ipogeo detto Grotta di Fragapane.

» in contrada Angelo.

Mura antiche (*avanzi*).

» di cinta medioevale.

Oratorio di Falaride.

Piscina.

Ruderi sulla Rupe Atenea.

Seminario dei Chierici (*resti, sec. XIV*).

Sepolcri lungo la terrazza dei Tempi.

Sotterranei, detti Ipogei, in piazza Purgatorio.

Tempio di Giove Polieo (Chiesa di S. Maria dei Greci).

» detto di Cerere e Proserpina (Chiesa di S. Biagio).

» detto di Giunone Lucina (*rudere*).

» detto della Concordia.

» detto di Ercole (*rudere*).

» di Giove Olimpico (*rudere*).

» di Castore e Polluce (*rudere*).

» di Esculapio (*rudere*).

» detto di Vulcano (*rudere*).

Tomba detta di Terone.

## Licata.

Chiesa Maggiore (parrocchiale).

Chiostro dell'ex-convento del Carmine (*sec. XIV-XVI*).

**Naro.** Castello medioevale.  
Chiesa parr. di S. Caterina.  
Madrice Vecchia (*sec. XIV-XVII*).

---

**Recalmuto.** Castello medioevale.

---

**Sciacca.** Casa Starofinto (*sec. XVI*).  
Castello di Luna e Perollo (*rudere*).  
Chiesa Maggiore (parrocchiale).  
» di S. Margherita (*sec. XV*).  
Porta del chiostro dell'ex-convento del Carmine.  
» dell'Ospedale Vecchio.

---

### **Provincia di MESSINA.**

**Ali.** Chiesa di S. Agata (Chiesa Madre).

---

**Caronia.** Castello.

---

**Casalvecchio.** Chiesa basiliana di S. Pietro e Paolo di Agrò (*sec. XII*).

---

**Castelmola.** Castello medioevale (*rudere*).

---

**Castroreale.** Chiesa Maggiore (parrocchiale).  
» parr. del SS. Salvatore.

---

- Condò.** Chiesa parr. di S. Maria del Tindaro (*sec. XVI*).
- 
- Frazzanò.** Chiesa di S. Filippo di Fragalà (*sec. XII*).
- 
- Galati Mamertina.** Chiesa Maggiore (parrocchiale).
- 
- Giardini.** Ruderì della città di Nasso, a capo Schisò.
- 
- Messina.** Castellaccio.  
Castello Gonzaga.  
Chiesa Cattedrale (*sec. XII-XIV-XV*).  
» dell'Annunziata dei Catalani (*sec. XIII*).  
» della Cattolica.  
» di S. Maria degli Alemanni (*sec. XIII*).  
» e chiostro di S. Domenico (*sec. XIV-XVI*).  
» di S. Caterina di Valverde (*affreschi, sec. XVIII*).  
» di S. Gregorio (*sec. XIV-XVII*).  
» del monastero di Monte Vergine, (*affreschi, secolo XVIII*).  
» di S. Agostino (*sec. XIV*).  
» di S. Biagio (*affreschi, sec. XVIII*).  
» parr. di S. Maria della Scala (*sec. XV-XVI*).  
» di S. Francesco di Assisi (*sec. XIII*) e chiostro (*sec. XVI*).  
» di S. Elia (*stucchi ed affreschi, sec. XVIII*).  
» di Maria e Gesù in S. Leo (*affreschi, sec. XVIII*).  
» di S. Maria la Nuova (*affreschi, sec. XVIII*).  
» di S. Elena e Costantino (*affreschi, sec. XVIII*).  
» di S. Maria della Valle, detta la Badiazza, presso Messina (*sec. XIII*).
- Chiostro della chiesa di S. Maria di Basicò.  
Edificio del Monte di Pietà (*sec. XVIII*).

- Segue Messina.** Fontana del Montorsoli, in piazza del Duomo (*sec. XVI*).  
 » del Nettuno, del Montorsoli (*sec. XVI*).  
 Fortezza della Cittadella (*sec. XVII*).  
 Monumento a D. Giovanni d'Austria (*sec. XVII*).
- Milazzo.** Castello medioevale (*sec. XIII*).  
 Matrice antica (*sec. XVII*).
- Mistretta.** Castello (*rudere*).  
 Chiesa Maggiore (parrocchiale) (*sec. XVI-XVII*).
- Montalbano d'Eliconona.** Castello ex-gesuitico (*sec. XIV*).  
 Porte delle mura di cinta medioevale.
- Patti.** Chiesa Cattedrale.  
 Rovine di Tindari (*Teatro, edificio detto Ginnasio, camere con mosaici, mura di cinta*).
- S. Angelo di Brolo.** Chiesa di Francesco di Assisi.  
 » parr. di S. Maria.  
 » parr. del SS. Salvatore.  
 » di S. Chiara.  
 » parr. di S. Filippo.  
 » parr. di S. Niccolò.
- S. Salvatore di Fitalia.** Chiesa del secolo XVI (*rudere*).
- Spadafora.** Fornace antica, presso la stazione ferroviaria (*ruderi*).

**Taormina.**

Badia Vecchia (*sec. XV*).

Camera sepolcrale nella via che conduce al Castello.

Camere sepolcrali e colombai, lungo la via Giardini-Taormina.

Casa Floresta (*cortile, sec. XVI*).

» Gulotta (*facciata nel corso Umberto I, sec. XVI*).

Castello medioevale sul monte Eolo (*rudere*).

Chiesa di S. Maria del Piliere (*facciata nel corso Umberto I, sec. XVI*).

» S. Agostino (*sec. XV*).

» Maggiore (parrocchiale) (*sec. XV*).

» di S. Antonio (*sec. XV*).

» e chiostro dell'ex-convento di S. Domenico (*sec. XVII*).

» di S. Pancrazio (*avanzi di un tempio in antis*).

» di S. Pietro e Paolo, sulla via Giardini-Taormina (*sec. XV*).

Edificio denominato la Naumachia.

» antico, sotto la casa Wittrup (*rudere*).

» » presso la chiesa di S. Pancrazio (*ruderi*).

Mosaico nella proprietà Cuscona.

» » G. B. Stracuzzi.

» presso porta Messina.

Mura di cinta medioevale.

Palazzo Corvaja (*sec. XV*).

» Ciampoli (*sec. XVI*).

» del duca di S. Stefano (*sec. XV*).

Piscine a monte dell'abitato.

Porta Catania (*sec. XV*).

Stanza con mosaico, in via Santippo (*rudere*).

» » nella salita del Carmine.

Teatro grande.

» piccolo e resti di un tempio, a tergo della chiesa di S. Caterina.

Torre medioevale delle Finestrelle.

- Tusa. Castello (*avanzi*).  
 -----
- Ueria. Chiesa di S. Maria della Scala (*sec. XVI*).  
 -----

### **Provincia di PALERMO.**

- Altavilla. Chiesa di S. Michele di Campogrosso (*rudere, sec. XII*).  
 -----
- Caccamo. Castello medioevale.  
 -----
- Caltavuturo. Castello (*ruderi*).  
 -----
- Carini. Castello La Grua (*sec. XV-XVI*).  
 Catacombe alla Grazia Vecchia.  
 Chiesa Maggiore (parrocchiale) (*sec. XVIII*).  
 -----
- Castelbuono. Castello Geraci (*cappella, sec. XVIII*).  
 -----
- Castronovo. Chiesa parr. di S. Giorgio.  
 » suburbana di S. Pietro.  
 » di S. Vitale.  
 Rovine dell'antica città.  
 -----
- Cefalà Diana. Castello medioevale.  
 Terme arabe.  
 -----

- Cefalù.** Chiesa Cattedrale e chiostro annesso (*sec. XII*).  
 » dell'ex-convento di S. Domenico (*porta, sec. XVI*).  
 Edificio medioevale, detto Osteri Magno (*sec. XIV*).  
 Monumento fenicio sulla rocca (*rudere*).  
 Muraglia antica della Fontana (*rudere*).
- 
- Chiusa Sclafani.** Chiesa di S. Sebastiano (*stucchi, sec. XVIII*).
- 
- Collesano.** Chiesa Maggiore, di S. Pietro (parrocchiale).
- 
- Contessa Entellina.** Castello sul monte Calatamauro.  
 Chiesa e convento di S. Maria del Bosco (*sec. XVII*).
- 
- Ficarazzi.** Acquedotto medioevale sul fiume Ficarazzi (*sec. XV*).
- 
- Giuliana.** Castello medioevale.  
 Chiesa Maggiore (*sec. XIV*).
- 
- Isnello.** Chiesa Maggiore, di S. Nicolò (parrocchiale).
- 
- Marineo.** Castello medioevale.
- 
- Misilmeri.** Castello medioevale (*rudere*).
- 
- Monreale.** Castello di S. Benedetto, detto Castellaccio, sul monte  
 Caputo (*rudere, sec. XII*).  
 Chiesa parr. e chiostro di S. Maria la Nuova (Duomo).

**Segue Monreale.**

- Chiesa della Congregazione dell'Itria (*affreschi, sec. XVII*).  
 » del Monte (*stucchi, sec. XVIII*).  
 » di S. Castrenze (*stucchi, sec. XVIII*).  
 » di S. Maria dell'Orto (*affreschi, sec. XVII*).  
 » parr. e convento di S. Martino delle Scale (*secoli XV-XVI-XVII*).  
 Oratorio della Compagnia degli Agonizzanti (*stucchi, secolo XVIII*).

**Montelepre.**

Castello medioevale.

**Palermo.**

- Arsenale antico (*sec. XVII*).  
 Cantoni (i quattro) di città (*sec. XVII*).  
 Cappella di S. Antonio Abate, dentro la R. Dogana (*sec. XIV*).  
 » di S. Maria dell'Incoronata (*rudere, sec. XII-XVI*).  
 » (parrocchia) del Castello normanno, della Zisa, nella via Witaker (*sec. XII*).  
 Casa Floresta, in via Rosselli (*due finestre bifore, sec. XV*).  
 » di Goffredo Martorana (Scuola di applicazione degli ingegneri) (*sec. XII*).  
 » Acates, in via S. Cecilia (*facciata, sec. XVIII*).  
 » medioevale nella salita S. Antonio (*sec. XIV*).  
 » Digristina, in via Colonna rotta (*sec. XVI*).  
 » La Rocca, in frazione Brancaccio (*sec. XV*).  
 Castello normanno, detto la Cuba.  
 » » detto la Zisa.  
 » della Favara, detto Castellaccio di mare dolce (*sec. XI*).  
 » Mimmerno, nel fondo Di Cara, contrada Altarello di Baida (*rudere sec. XII*).  
 Catacombe di S. Michele Arcangelo.  
 » di Porta d'Ossuna.  
 Chiesa del Salvatore (*sec. XVIII*) e monastero (*sec. XIII*).



## Segue Palermo.

Chiesa parr. di S. Niccolò all'Albergaria (*campanile, sec. XIV*).

- » di S. Giuseppe (*sec. XVII-XVIII*).
- » e chiostro di S. Giovanni degli Eremiti (*sec. XII*).
- » di S. Giorgio in Kemonia (ex Benedettini bianchi) (*sec. XII*).
- » e chiostro di S. Maria del Carmelo (*sec. XVI-XVII*)
- » del Crocefisso (*sec. XVI*).
- » di S. Francesco Saverio (*sec. XVIII*).
- » di Casa Professa (*sec. XVII-XVIII*).
- » del Monastero di S. Chiara (*affreschi, sec. XVIII*).
- » di S. Maria dei Miracoli (*sec. XVI*).
- » di S. Giovanni dei Napoletani (*sec. XVI*).
- » di S. Rosalia (*affreschi, sec. XVIII*).
- » di S. Caterina (*sec. XVI; affreschi, sec. XVIII*).
- » e campanile di S. Maria dell'Ammiraglio (Martorana) (*sec. XII; affreschi, sec. XVIII*).
- » di S. Cataldo (*sec. XII*).
- » di S. Anna (*sec. XVIII*).
- » di S. Francesco di Assisi (*sec. XIV-XV-XVI-XVIII*).
- » di S. Maria delle Grazie, detta delle Reepentite, in via Divisi (*sec. XV*).
- » e chiostro della Magione (*sec. XII*).
- » e convento della Gancia (*sec. XV*).
- » della Pietà (*sec. XVIII*).
- » di S. Teresa a Mare (*sec. XVIII*).
- » di S. Maria dello Spasimo (*sec. XVI*).
- » di S. Maria della Mazza (*facciata sulla via Maqueda, sec. XVI*).
- » della Madonna della Volta (*affreschi, sec. XVIII*).
- » del monastero delle Vergini (*affreschi, sec. XVIII*).
- » di S. Matteo (*stucchi ed affreschi, sec. XVIII*).
- » di S. Sofia (*sec. XVI*).
- » parr. della Catena (*sec. XVI*).
- » di S. Maria di Porto Salvo (*sec. XVI*).
- » di S. Sebastiano (*sec. XVI*).

## Segue Palermo.

- Chiesa di S. Maria Nuova (*sec. XVI*).
- » di S. Eulalia dei Catalani (*facciata sulla via Argenteria, sec. XVI*).
  - » di S. Domenico (*sec. XV-XVIII*) e chiostro (*secolo XIV*).
  - » parr. di S. Antonio, in via Roma (*sec. XVI*) e campanile (*sec. XIV*).
  - » dell'Olivella (*sec. XVIII*).
  - » parr. di S. Zita (*sec. XVI-XVII*).
  - » di S. Lucia, detta di Valverde (*sec. XVIII*).
  - » dell'Annunziata, in via Squarcialupo (*sec. XV-XVI*).
  - » di S. Giorgio dei Genovesi (*sec. XVI*).
  - » di Nostra Signora del Monserrato (*affreschi, secolo XVIII*).
  - » di S. Maria di Piedigrotta (*sec. XVI*).
  - » di S. Maria Maddalena, nel cortile della caserma dei RR. Carabinieri (*sec. XII*).
  - » Cattedrale (*sec. XII-XV-XVI-XVIII*).
  - » dell'Ospedale dei Sacerdoti (*stucchi, sec. XVIII*).
  - » di S. Cristina la Vecchia.
  - » di Monte Oliveto (*affreschi, sec. XVII*) e monastero (*resti, sec. XVI*).
  - » dell'ex monastero di Monte Vergine (*affreschi, secolo XVIII*).
  - » di S. Agata la Guilla (*sec. XVI*).
  - » dei Ss. Quaranta Martiri, dei Nobili Pisani (*affreschi, sec. XVIII*).
  - » di S. Maria del Cancelliere (*sec. XVI; affreschi, sec. XVII*).
  - » di S. Agostino (*facciata princ. sec. XIV; porta lat., sec. XV; stucchi, sec. XVIII*).
  - » di S. Marco (*sec. XVI*).
  - » di Cosmo e Damiano (*sec. XVI*).
  - » della Concezione (*sec. XVIII*).
  - » di S. Giovanni e Giacomo (*sec. XVI*).
  - » di S. Spirito, detta dei Vespri (*sec. XII*).
  - » di S. Francesco di Paola (*sec. XVI-XVII*).

**Segue Palermo.**

- Chiesa di S. Giovanni dei Lebbrosi (*sec. XII*).
- » e convento di S. Maria del Gesù (*sec. XV-XVI*).
  - » di S. Maria del Buonriposo (*sec. XV*).
  - » e chiostro di S. Giovanni di Baida (*sec. XIV-XV*)
- Conservatorio (Regio) di Musica (*porta ovest, ed avanzi del cortile, sec. XV*).
- Cortile del palazzo Niscemi (*sec. XVI*).
- Cuba (la piccola) dentro il fondo Napoli (*sec. XII*).
- Edificio medioevale (*facciata sul terrapieno di via Candelaj, sec. XIV*).
- Fontana di piazza Pretoria (*sec. XVI*).
- Fortificazioni antiche, nel corso Alberto Amedeo (*avanzi di mura rivolti ad ovest*).
- Ipogeo dietro la chiesa di S. Teresa.
- Monumento a Filippo IV e V, in piazza Vittoria (*secolo XVIII*).
- » a Carlo V, in piazza Bologni (*sec. XVII*).
  - » all'Immacolata, in piazza S. Domenico (*secolo XVIII*).
- Oratorio della Congregazione del Porto e Riporto (*secolo XIV*).
- » di S. Lorenzo (*stucchi, sec. XVIII*).
  - » della Compagnia del Rosario di S. Domenico (*stucchi, sec. XVIII*).
  - » della Congregazione di S. Caterina, all'Olivella (*stucchi, sec. XVIII*).
  - » della Compagnia del Rosario di S. Zita (*stucchi, sec. XVIII*).
  - » della Compagnia di S. Francesco di Paola (*stucchi, sec. XVIII*).
- Palazzo Reale e Cappella annessa (*sec. XII-XVI-XVII*).
- » Sciafani (*sec. XIV*).
  - » S. Ninfa (*facciata e cortile*).
  - » S. Lorenzo, in via Bosco (*facciata sud e cortile, sec. XVI*).
  - » delle Preture, già Marchesi (*sec. XV*).
  - » Raffadali, in via S. Chiara (*facciata nord, secolo XV*).

*Segue Palermo.*

- Palazzo Tribunali, già dei Chiaramonte (*sec. XIV*).
- » S. Cataldo, in via Palagonia (*sec. XVI*).
  - » S. Elia, già S. Croce, in via Maqueda (*sec. XVIII*).
  - » Resuttana (*facciata occidentale, sec. XVI*).
  - » S. Elia, in piazza Fieravecchia (*sec. XVI*).
  - » Aiutamieristo (*sec. XV*).
  - » Abatelli (Monastero della Pietà) (*sec. XV*).
  - » Bonagia, in via Alloro (*sec. XVIII*).
  - » Pietratagliata, in via Bandiera (*sec. XV*).
  - » detto dei Pellegrini (*facciata sulla via Vittorio Emanuele, sec. XVII*).
  - » Arcivescovile (*sec. XV-XVI*).
  - » Fortunato, (*facciata sulla via Celso, sec. XV*).

Ponte dell'Ammiraglio sull'Oreto (*sec. XII*).

Porta Nuova (*sec. XVI-XVII*).

- » S. Agata (*sec. XII*).
- » Mazara *sec. XII-XIV*).
- » Felice (*sec. XVII*).
- » dei Greci (*sec. XVI*).
- » antica della città, dentro la chiesa della Congregazione dei Pescatori.

Portici della villa Filippina (*affreschi, sec. XVIII*).

Torre medioevale nel Palazzo Federico (*sec. XIV*).

- » detta dei diavoli, in via Guadagna (*sec. XIV*).

**Parco.**

Palazzo di Re Ruggero, con la cappella di S. Maria dell'Altfonte (*sec. XII*).

**Petralia Soprana.**

Castello (*avanzi*)

**Piana dei Greci.**

Chiesa parr. di S. Demetrio (Chiesa Madre) *sec. XVII; affreschi, sec. XVII*).

- » di S. Antonio (*affreschi, sec. XVI XVII*).

- Polizzi** Castello medioevale.  
Chiesa Maggiore, dell'Assunta (parrocchiale).  
» di S. Francesco.
- 
- Santa Flavia.** Rovine di Solunto sul monte Catalfano.
- 
- Sclafani.** Mura di cinta medioevale (*ruderi*).
- 
- Termini Imerese.** Acquedotto romano nel burrone della Figarella.  
Anfiteatro romano (*ruderi*).  
Chiesa Maggiore (parrocchiale).  
Chiesa di S. Francesco.  
» di S. Caterina.  
» ed Ospedale di S. Giovanni di Dio.  
Ruderi antichi, dentro il Ritiro di S. Lucia.  
» dell'acquedotto Cornelio, nelle contrade Tenaglia,  
Trepiette, Barratina.  
Tempio di Imera, presso Bonfornello (*avanzi*).
- 
- Vicari.** Castello medioevale (*avanzi, sec. XII*).  
» di Margana, nella sponda sinistra del fiume Vicari  
(*sec. XIV*).
- 

### **Provincia di SIRACUSA.**

- Augusta.** Castello medioevale (*sec. XIV*).  
Catacomba cristiana in contrada Mulinello.  
Rovine di Megara-Iblea, in contrada S. Cusmano.
-

- Comiso.** Chiesa Maggiore (parrocchiale).  
 » di S. Francesco (*sec. XV*).  
 » del SS. Cristo (*porta, sec. XVI*).
- 
- Modica.** Castello.  
 Chiesa di S. Maria di Betlem.  
 Chiostro dell'ex convento di S. Maria del Gesù, ed avanzi della chiesa omonima (*sec. XV*).
- 
- Noto.** Camera sepolcrale alla Favorita (*rudere*).  
 Colonna funeraria, detta la Pizzuta.  
 Rovine di Eloro.
- 
- Pachino.** Chiesa bizantina in contrada Cittadella.  
 Rovine di antica città, e camere sepolcrali, in contrada Cittadella.
- 
- Palazzolo Acreide.** Camera sepolcrale nel fondo Stella-Calafore.  
 Camere sepolcrali nel recinto della proprietà dello Stato.  
 Odeon sulla terrazza di Acre.  
 Santoni (i).  
 Teatro sulla terrazza di Acre.  
 Tempii ferali.
- 
- Ragusa.** Castello (*avanzi*).  
 Chiesa di S. Maria delle Scale.  
 » di S. Giorgio Vecchio (*porta principale, sec. XV*).  
 » di S. Francesco.  
 Muro antico presso la chiesa del Signore Trovato.
-

- Rosolini.** Basilica cristiana, annessa alla casa del Principe.
- 
- S. Croce Camerina.** Serbatoio d'acqua ad occidente dell'abitato.  
Mura e tempio della città di Camerina (*avanzi*).
- 
- Sciacchi.** Chiesa di S. Maria della Consolazione.
- 
- Siracusa.** Casa dell'Orologio in piazza Archimede (*cortile medioevale*).  
» Migliaccio, in via Maniace (*facciata, sec. XV*).  
Castello Maniace (*sec. XIII*).  
Chiesa parr. di S. Martino (*porta principale, sec. XV*).  
» » di S. Giovanni (*facciata, sec. XV*).  
» di S. Lucia (*sec. XVIII*).  
» parr. di S. Pietro Apostolo (*sec. XV*).  
» parr. di S. Tommaso (*sec. XV*).  
» di S. Nicola (*porta principale, sec. XV*).  
» di S. Maria dei Miracoli (*sec. XVI*).  
Chiesetta di S. Sebastiano (*facciata nella piazza Minerva, sec. XV*).  
Chiostro di S. Domenico (Caserma Slatella) (*sec. XV*).  
Cortile del palazzo Gargallo, in via Gargallo (*sec. XV*).  
Duomo (Tempio di Minerva).  
Fontana degli Schiavi, nel viale della Marina (*sec. XVI*).  
Palazzo Bellomo (Monastero di S. Benedetto) (*sec. XV*).  
» Arcivescovile (*facciata sulla piazza del Duomo, sec. XVI*).  
» del Comune (*sec. XVII*).  
» Lanza (*facciata in piazza Archimede, sec. XV*).  
» Montalto, in via Montalto (*sec. XIV*).  
Porta di Mare (*sec. XV*).  
Pozzo antico, sotto la chiesa di S. Filippo.  
» » sotto la casa Bianca, in via Alagona.  
Tempio detto di Diana (*rudere*).

*Segue Siracusa (campagna).*

Aguglia di Marcello, a Priolo.

Anfiteatro.

Ara di Gerone II.

Arsenale antico; presso il borgo S. Lucia (*rudere*).

Artemision, presso *Scala greca*.

Basilica e cripta di S. Giovanni e Marziano (*sec. XII-XV*).

Camere sepolcrali attorno la terrazza della contrada Isola.

Casa dei *sessanta letti*, nella proprietà Impellizzeri.

Castello Eurialo (*ruderi*).

» medioevale Arezzo della Targia.

Catacombe presso i Cappuccini.

» sotto la chiesa di S. Lucia al Sepolcro.

» di S. Maria di Gesù, nelle proprietà Pulejo e Zivillica.

» di S. Giovanni.

Chiesa parr. di S. Lucia al Sepolcro (*sec. XII-XVI e cripta sec. XVIII*).

» bizantina, sotto la torre Cuba, nel fondo Vinci.

» » di S. Focà, a Priolo.

Chiesetta suburbana di S. Niccolò (*sec. XII*).

Edicola quadrata, nella proprietà eredi Picone (*rudere*).

Edificio romano (*rudere*).

Foro romano (*avanzi*).

Grotta detta dei Cordari.

» detta Orecchio di Dionisio.

» ed acquedotto del Ninfeo.

Ipogeo cristiano, in principio della via S. Giovanni.

» nella proprietà degli eredi Gallitto.

» Cassola, in contrada Cozzo Romito.

Latomia dei Cappuccini.

» Casale.

» Broggi.

» di S. Venera.

» del Paradiso.

» del Filosofo.

Monumento nella proprietà Dematteis in Acradina (*ruderi*).



- Segue Siracusa (campagna).* Mura antiche urbane attorno la terrazza di Acradina ed Epipoli.  
 Muraglione, presso il nuovo cimitero comunale.  
 Necropoli detta delle Grotticelle.  
 » del Fusco.  
 » sicula presso Cassibile.  
 » nella penisola Magnisi, presso Priolo.  
 Piscina antica, sotto la chiesetta di S. Niccolò.  
 Porta Scalea, presso Scala greca.  
 Quadretti votivi ai Cappuccini.  
 Rudere in contrada Galera.  
 » al Plemmirium.  
 Scala di un acquedotto, detta dei cento gradini, in contrada S. Giuliano.  
 Sotterraneo in contrada Galera.  
 Strade antiche e camere sepolcrali, in contrada Novantieri.  
 Teatro greco.  
 Tempio di Giove olimpico (*ruderi*).  
 Via dei Sepolcri.

- Sortino.* Necropoli sicula di Pantalica.  
 Rudere di antico edificio sulla terrazza di Pantalica.

- Spaccaforno.* Cave d'Ispica.

### **Provincia di TRAPANI.**

- Alcamo.* Casa De Ballis (*torre, sec. XV*).  
 Castello medioevale.  
 Chiesa Maggiore (parrocchiale) (*sec. XV-XVIII*).  
 » del monastero di S. Chiara (*stucchi, sec. XVIII*).  
 » della Badia Nuova.

**Segue Alcamo.**

Chiesa di S. Maria del Gesù.

- » di S. Maria del Soccorso (*sec. XVI*).
- » di S. Oliva (*sec. XVIII*).
- » di S. Tommaso Apostolo (*sec. XV*).
- » del monastero del Salvatore.
- » del convento del Carmine (*rudere, sec. XV*).
- » parr. dei Ss. Apostoli Paolo e Bartolomeneo (*secolo XVIII*).

Chiesetta di S. Nicola di Bari (*sec. XV*).

Santuario della Madonna dei Miracoli, presso Alcamo.

**Calatafimi.**

Castello medioevale.

Chiesa Maggiore (parrocchiale).

- » di S. Antonio Abate.
- » e chiostro di S. Giacomo.
- » del Carmine.

Città di Segesta (*mura di cinta, teatro, tempio*).**Campobello di Maz-  
zara**

Cave selinuntine, in contrada Cusa.

**Castelvetrano.**

Acquedotto selinuntino, in contrada Bigini.

Chiesa Maggiore (parrocchiale) (*sec. XVI*).

- » di S. Domenico (*sec. XVI*).
- » della Ss. Trinità, di Delia (*sec. XII*).

Città di Selinunte (*Tempi fuori l'Acropoli, Acropoli, propilei alla Gagera*).Monastero dell'Annunziata (*porta del parlatorio, sec. XV*).

Torre del palazzo del duca di Monteleone.

**Marsala.**

Castello medioevale.

Chiesa Madre (parrocchiale) (*sec. XVII*).

- » di S. Giovannello.

**Segue Marsala.**

Chiesa del Salvatore.

- » del Carmine (*sec. XVI*).
- » di S. Giovanni a Boeo, e cripta detta della Sibilla.
- » della Madonna della Grotta, fuori Porta Mazzara.

Mura antiche al Lilibeo (*avanzi*).

Rovine di Mozia, nell'isola di S. Pantaleo.

**Mazzara del Vallo.**Chiesa Cattedrale (*sec. XII-XVIII*).

- » del Collegio ex-gesuitico (*sec. XVIII*).
- » di S. Egidio (*sec. XVI*).
- » del Carmine (*sec. XVI*).
- » del monastero di S. Venera (*sec. XVIII*).
- » di S. Niccolò Lo-reale (*sec. XII*).
- » e chiostro di S. Maria di Gesù (*sec. XV*).
- » della Madonna dell'Alto (*sec. XIV*).

Porta del castello medioevale, in piazza Mokarta.

**Monte S. Giuliano.**Campanile nella piazza della Chiesa Maggiore (*sec. XIV*).

Castello Pepoli.

Chiesa Maggiore (parrocchiale) (*sec. XV*).

- » di S. Antonio.

Mura fenicie di Erice.

**Pantefleria.**Acropoli di Cossyra nelle colline di S. Teresa e S. Marco (*avanzi*).Edificio antico in contrada Zu-Bebe, a S. Basilio (*rudere*).Santuario in contrada Bagno dell'Acqua (*avanzi*).

Sesi (i); monumenti funebri, nella regione delle Cimelie.

Villaggio fortificato di Mursia (*ruderi*).**Partanna.**

Chiesa Maggiore (parrocchiale).

- Salaparuta.** Castello medioevale.
- Salemi.** Basilica cristiana, nella proprietà Mistretta (*rudere*).  
Castello medioevale.
- Santa Ninfa.** Fornace antica, presso la Stazione ferroviaria (*rudere*).
- Trapani.** Casa Fontana, in via Badiagrande (*sec. XVI*).  
» Cannone, in via Badiella (*sec. XV*).  
» Patti, in via Badiella (*sec. XV*).  
Chiesa di S. Domenico (*sec. XV*).  
» di S. Maria della Luce (*porta laterale, sec. XVI*).  
» di S. Maria del Gesù (*sec. XVI*).  
» di S. Agostino (*sec. XIV*).  
» del Collegio ex gesuitico (*sec. XVII-XVIII*).  
Edificio medioevale detto la Giudeca (*sec. XV*).  
Santuario dell'Annunziata, presso Trapani (*sec. XIV-XVI-XVIII*).  
Torre di Casa Carosio (*sec. XV*).  
» Ligny (*sec. XVII*).
-

## REGIONE X. — SARDEGNA

---

### **Provincia di CAGLIARI.**

#### **Abbasanta.**

Domus de janas, nell'abitato.

» » nel Bidile Proccheddu.

» » nel Bidile Chirigheddu.

Nuraghe, Sargas.

» Izzi.

» Osoddeo.

» Losa.

» Nurru.

» Trossaila.

» Pizzinno.

» Aiga.

» Mandra Edera.

» Sangrone.

» Nurazzoli.

» Perda Crapida.

» Sirbanoa.

» Mura Tossan.

Nuraghi (due) Chirigheddu.

» (due) Zuras.

Seppoltura di giganti, Su planu.

» » Trainnari.

» » Sas Contones.

» » Perda Crapida.

---

**Aidomaggiore.**

Domus de janas in regione Tuvamene.

» » (due) in regione Putzolu.

Nuraghe, Tolinu.

» Sanilo.

» Bolessene.

» Sa Jua.

» Muravattu.

» Soloio.

» Merulas.

Sepoltura di giganti in regione Scarlotzo.

» » » Pedraniedda.

» » » Mura ulmu.

» » » Mialitu.

» » » Pedrasogos.

» » » Santu Padru.

» » » Santa Lughe.

» » » Parteziere.

» » » Perria.

» » » Nuraghe Arghentu.

» » » Erighi ghine.

Sepulture di giganti (due) in regione Tanca s'ozzastu.

» » (due) » Tanca su crecu.

» » (due) » Serra su boe.

» » (due) » Uras.

» » (due) » Masanamajore.

» » (due) » Ozilo.

**Ales.**

Nuraghe, Barumele.

» Gergei.

Torre Pardu Casteddu (*ruderi*).**Allai.**

Nuraghe, Arassedu.

» Ollisa.

» Pranu Ollisa.

- Segue Allai.* Nuraghe, Pranu de Tregias.  
 » Ghenna Illighi.  
 » Pranu Margiani.  
 » Codinedda.
- 
- Arbus.** Nuraghe, Perdu Salbas.  
 » Narocci.  
 » Cugui.  
 » Santadi.  
 » Piogosa.  
 » Spruinis.  
 » Descaulis.  
 » S. Antonio.
- 
- Ardauli.** Domus de janas, (due) in regione Scala mugheras.  
 » » (sei) » Muruddu.  
 » » in regione Seulu.  
 » » » Argiolas.  
 » » » Crabiosu e Crabas.  
 » » » Corongiu.  
 Nuraghe, Monte Frau.
- 
- Aritzo.** Chiesa parr. di S. Cecilia.
- 
- Armungia.** Nuraghe posto nell'abitato.
- 
- Arzana.** Nuraghe, Contra de linas.  
 » Su farigu.  
 » Pedru tradia.  
 » Adioro.  
 » Aredabbo.

*Segue Arzana.*

Nuraghe, Gilarzi.

- » Pedra trona.
- » Bruncu Arbuzzu.
- » Banniussau.
- » Masonanza.
- » Fruttudis.
- » Manufarci.
- » Contra.
- » de Ruinas.
- » de sa tanca.
- » Adioro.
- » su Pentumu.
- » Anedabba
- » Truttudis.
- » Manufarci.
- » Ghilozzi.
- » Redu trena.
- » (due) Guturgiadori.
- » (due) Piscina Niedda.

Sepoltura di gigante, sa fossa de su gigante.

*Assemini.*

Chiesa parr. di S. Giovanni Battista.

Oratorio medioevale di S. Giovanni Battista.

*Assolo.*Convento antico (*rovine*).

Nuraghe, Cucurru Anudas.

- » Nurasci Moru.
- » Ungronis.
- » Pelameddu.
- » Mennuzzulu.
- » Orasasa.
- » Porcili.
- » Planu serru.
- » Planu Narboni.



- Segue Assolo.** Nuraghe, Santu perdu.  
 » Perda Cungiau.  
 » Santa Luxia.  
 » Giccerreddu.  
 » Sossagioni.  
 » Giccerri Mannu.  
 » Sa Nizza.  
 » Zinnigu.  
 » Montigu Arrubiu.  
 » Nurasci Anadi.  
 » Guduri.  
 » Fruscu.
- 
- Asuni.** Nuraghe, Sant' Uanni.  
 » Arcu.  
 » Nuraxi.
- 
- Atzara.** Chiesa parr. di Sant'Antioco.  
 Nuraghe, Maguddu  
 » Abbayaddu.  
 » Sole.  
 » Niu Crobu.
- 
- Austis.** Nuraghi Lughia.
- 
- Ballao.** Castello medioevale di Sassai.  
 Nuraghe, Nurasci.  
 » Silsiquas.  
 » Tradori.  
 » Montis molca.  
 » S'arcu de S. Damianu.  
 » is Tancas.

**Segue Ballao.** Nuraghe, S'Arcu de Nurasci.  
 » S'Acqua.  
 » S'Arcu de sa pira.

---

**Bannari d'Usellus.** Nuraghe, Mannu.  
 » Bruncu de sa domu.  
 » Bruncu Ginali.  
 » Mesu Bruncu.  
 » Crabus.  
 » Quardu.  
 » Roaris.  
 » Bruncu puddus.  
 » Bruncu sennu.  
 » Trutturis.  
 » Santu Mauru.

---

**Baradili.** Nuraghe, Candeu.

---

**Baressa.** Nuraghe, Molus  
 » Codinas.  
 » Su Cungiau.  
 » Sa domu des' Orcu.  
 » Majori.

---

**Bari Sardo.** Domus de janas, in regione su Crastu.  
 » » » Pizzu de monti.  
 » » » Sarba manna.  
 » » » Bucca de strumpu.  
 Nuraghe, Sa-Iba manna.  
 » Nuraxi Moru.  
 » Selerzu.  
 » Niedda Puliga.

**Segue Bari Sardo.** Nuraghe, Trastus.  
 » Muideddu.  
 » Lururi.  
 » Foxi.  
 » Doschinu.  
 » Matalei.  
 » Taccaresti.  
 » Su Crastu.

---

**Barrali.** Nuraghe, Domu de s'orcu.  
 » Milza s'orcu.

---

**Barumini.** Nuraghe, Su Nuraxi.  
 » Perdu Meloni.  
 » Masunti.  
 » Sa Zeppara.  
 » Surdelli.  
 » Uzzu.

---

**Bauladu.** Domus de janas (senza nome speciale).  
 Nuraghe, Marienas.  
 » Olinzu.  
 » Ois.  
 » Mannu.  
 » Trinchi.  
 » Crabiu.  
 » Maschergiu.  
 » Murafigus.  
 » Muracresia.  
 » Mertinzani.  
 » Attus.

---

**Baunei.**

Domus de janas, Coa de Campu.

Nuraghe, Genna de Lioni.

- » Cugumaci.
- » Lastrovò.
- » Su Paule.
- » Nuraxeddu.
- » Molentina.
- » Lopeli.
- » Solloli.
- » Su Gea.
- » Lopellai.

Nuraghi (due) Nuraxi.

- » (due) Nuraxinieddu.

Sepoltura di gigante, S'olloli.

- » » Perdu Saccu.
- » » Olovette Cannas.
- » » Su Scusorgiu.
- » » Fonnacesus.
- » » Nuraxi Albu.
- » » Orgodori.

**Belvi.**

Domus de janas, Tonitzò.

- » » Nadalia.
- » » Perda lione.
- » » Perda Nerca.
- » » Lagosu.
- » » Gesarù.
- » » Gennana.

**Bidoni.**

Nuraghe, Bentosu.

**Birori.**

Nuraghe, Nieddu.

- » Pranu de Ruos.
- » Tintiriolos.

*Segue Birori.*

- Nuraghe, Santu Giorgi.  
 » Montrigu de Lacanas.  
 » Orosai.  
 » Urighe.  
 » Su Poggiu malu.  
 » Serbine.  
 » Serras.  
 » S. Isera de s'abbasanta.  
 » Oddetta.
- 

**Bonarcado.**

Chiesa parr. di Santa Maria (*sec. XIII*).  
 Nuraghe, Cricos.

- » Serra Orastu.  
 » Ruju.  
 » Campu scuru.  
 » Lorenzo Nieddu.  
 » Su muru sa figu.  
 » Serra crostu.  
 » Scovera.  
 » Aurcas.  
 » Terrabianca.  
 » Nargius.  
 » Mazzacche.  
 » Nuraghè.  
 » Gianna Uda.  
 » Funtana Sones.  
 » Loriosa.  
 » Livrandu.

Oratorio di Nostra Signora di Bonacatto

---

**Boroneddu.**

- Nuraghe, Spinosu.  
 » Su Montigu.  
 » Trubeli.
-

**Borore.**

Nuraghe, Duos Nuraghe.

- » Bighinzone.
- » de Toscano.
- » de Ugore.
- » de Porcarzos.
- » de Uschera.
- » de Suergiu.
- » de Figu.
- » de Arghentu.
- » de Pishedda.
- » Su Ludrau o Santu Giuseppe.
- » Mura sa figu o Casas.
- » Magossula.
- » Casas.

Sepoltura di gigante, Pedru larga de Figu.

- » » » » Nuraghe Imbertighe..
- » » » » Santu Baingiu.

**Bortigali.**

Nuraghe, La Corte.

- » Meuddu.
- » Orolo.
- » Trullio.
- » Tiutirriolos.
- » Ponte.
- » Sorolo.
- » Ispanzanas.
- » Giaga Edra.
- » Semestene.
- » Sa Mandra de giua.
- » Giaga Edra.
- » Tusari.
- » Berre.

**Bosa.**

Castello Malaspina, o di Serravalle (*sec. XII*).  
 Chiesa medioevale di S. Antonio extra muros.  
 » » di S. Pietro (*sec. XIII*).  
 Episcopio antico (*abside*).  
 Nuraghe, Furrù.  
 Torre litoranea di Bosa.

---

**Burcei.**

Nuraghe, Su Nuraxi.

---

**Busachi.**

Domus de janas in regione Puzzu putridu.  
 » » » Contra.  
 » » (cinque) in regione Campu Maiore.  
 Nuraghe, Bidanzole.  
 » Bedustai.  
 » Sa Giana.  
 » Scala de s'ainu.  
 » Serra de Godas.  
 » Sas Muras.  
 » Pranu Rache.  
 » S. Ira.  
 » S'Atza de Pranu.

---

**Cabras.**

Chiesa medioevale di S. Giovanni di Sinis.  
 Rovine di Tharros.  
 Torre litoranea di S. Giovanni di Sinis (semaforo) (*se-  
 colo XVI*).  
 » » della Mosca.  
 » » di Capo Mannu.  
 » » della Mora.  
 » » Scala Sale.

---

## Cagliari.

Anfiteatro romano.

Basilica Costantiniana (Chiesa di S. Saturnino) (*sec. V e XII*).

Campanile della chiesa parr. di S. Giacomo.

Casa Asquer (*facciata*).

» Zappata (*porta, sec. XVII*).

Castello di S. Michele (*sec. XIII alcune parti; altre, secolo XV*).

Castro antico (*vari annessi, come pozzi e cortine fortificate, sec. XIII e XIV*).

Caverna di Buonaria, detta de su Rei.

Chiesa e convento di S. Domenico (*sec. XIV*).

» di S. Michele (*sec. XVII*).

» di S. Maria del Porto, ora S. Bardilio (*sec. XII-XIII*).

» della Purissima (*sec. XV*).

» di S. Pancrazio, ora di S. Lorenzo.

» di Sant'Anna (*sec. XVIII*).

» di S. Antonio (*porta, sec. XVII*).

» di Santa Caterina (*porta*).

Chiesetta della Speranza.

Cripta di S. Agostino vecchio.

Duomo (*porte dell'antica chiesa di Santa Maria, e Santuario, sec. XIII*).

Fanum Solis, in terreno dei fratelli Ballero.

Necropoli cristiana (*avanzi*).

» punica, romana.

Porta dei Leoni (*sec. XIV*).

Portico sotto la torre di S. Michele (*sec. XIII*).

Sepolcro di Atilia Pomptilla.

Serbatoi punici, nel ricovero di Mendicità e Cappuccini.

Tomba di Rubellio.

Torre dell'Aquila (*porta, sec. XIV*).

» Aragonese di Buonaria (*sec. XIV*).

» di S. Pancrazio (*sec. XIV*).

» dell'Elefante (*sec. XIV*).

» presso la Chiesa parr. di S. Eulalia.



- Segue Cagliari.** Torre di S. Leonardo, presso S. Agostino.  
 » litoranea Calamosca (Semaforo di Capo S. Elia)  
 (sec. XIV e XVII).
- 
- Calasetta.** Nuraghe, Brich.  
 » Piane.  
 » Sisineddu.  
 » S'acqua sa murta.  
 » Tapei.  
 » Spiaggiagrande.  
 » Mercureddu.  
 » Cussorgia Piemontesi.  
 Torre litoranea di Calasetta.
- 
- Capoterra.** Chiesa parr. di Sant'Efisio.  
 Nuraghe, Domu de Sau de is Orcus.  
 » » de is Antigus.  
 » Cucureddus.  
 » Monti Arrubiu.  
 Sepolture antiche in regione Bau Mannu.
- 
- Collinas.** Nuraghe, Sueddi.  
 » Appiodu.  
 » S'Egua.  
 » Sartarò.  
 » Candela.  
 » Bruncu sa cruxi.  
 » de Miali Craba.  
 » de Concali.  
 » (senza nome speciale).  
 » Sa Molla.  
 » Sa Corona arrubia.  
 » Su Pauli.

**Segue Collinas.**

Nuraghe, Sartario.

- » Brodu Incucuru.
  - » Santu de Cresia.
  - » Costa sa perda.
  - » Genna Maria.
  - » Sa Corona manna
  - » Corruardu.
- 

**Cuglieri.**Castello di Montiferro (*sec. XIII*).

Nuraghe Fromigas.

- » Padru Maggiore.
- » Urastandu.
- » Murafaina.
- » Magomadas.
- » Foghe.
- » Laccana.
- » Salighes.
- » Longu.
- » Orassale.
- » Maggiore.
- » Sa Tapoggia.
- » Oratiddo.
- » Su Rosarico.
- » Crastacchesu.
- » Muradissa.
- » Ameddosu.
- » (senza nomè speciale).

Rovine di Cornus.

Torre litoranea de su Puttu.

- » » di Pittinuri.
- 

**Curcùris.**

Tomba di gigante nella regione Santa Maria.

**Decimomannu.** Chiesa parr. di S. Antonio Abate.

---

**Decimoputzu.** Nuraghe, Ibba.

---

**Domus de Maria** Nuraghe, Riu Perdosu.  
 » Sa Tuaredda.  
 » Crabis.  
 » Monti Perdaia.  
 » Perdu Mulas.  
 Nuraghi (due, senza nome speciale).  
 Torre di Malfatano.  
 Torre litoranea di Chia.

---

**Domusnovas.** Nuraghe Mura Archei.  
 » Domu de S'Orcu.  
 » Pardu Iscra.  
 Nuraghi (due) Sirbonniga.  
 Sepoltura di gigante in regione Perdu Cossu.

---

**Domusnovas Canales** Nuraghe, San Pietro.

---

**Donigala Siurgus.** Nuraghe Larzanau.  
 » Palaxias.  
 » Su Cuguzzu.  
 » Arcei.  
 » Su Corougiu de Fraigau.  
 » Bau Piscu.

---

**Donori.** Nuraghe, Domu de s'orcu.

---

**Dualchi.**

Nuraghe Biriola.

- » Caddaris.
- » Pididi.
- » Uana.
- » Bardalazzu.
- » Su Fenugarzu.
- » Ponte.
- » Barile.
- » Craba.
- » Cubas.
- » S'accraradorza.
- » Ono.
- » Giustazoppu.
- » Bilippone.

**Escalaplana.**Domus de janas in regione sa Fossada.  
Nuraghe, Perdanzei.

- » Fumia.
- » Amuai.
- » Nuraxestia.
- » S. Giovanni.
- » Cea Fustiga.
- » Pisu.
- » Santa Litroxia.

**Escolca.**

Nuraghe, Nuraxi mannu.

- » Ruinali cortis.
- » Ruinali cucuru.
- » Ruina pruna.
- » Ruinali truncu de su lillu.

**Escovedu.**

Nuraghe, Nurara.

- Esterzili.** Nuraghe Conca Zoperis.  
Sepoltura di gigante in regione, sa sedda de Santu Sebastianu.
- 
- Figu.** Nuraghe, Salibera.  
» Maratiu.
- 
- Illuminimaggiore.** Nuraghe, S'accorru de su Estin.  
Nuraghi, (due) Su Nuraci.  
Tempio romano di Antas (*ruderi*).  
Torre di Cala domestica.
- 
- Flussio.** Nuraghe, Caddares.  
» Murciu.  
» Giannas.
- 
- Fordongianus.** Casa medioevale.  
Casteddu Ecciu (*ruderi*).  
Chiesa medioevale di S. Lussorio.  
Domus de janas (senza nome speciale).  
Nuraghe, Santa Maria.  
» Pranu Antonia.  
Terme romane (*ruderi*).
- 
- Furtei.** Nuraghe, Commessariu.  
» Bangius.  
» Sa conca manna.  
» Ais.  
» Bruncu de su senzu.
-



## Gesico.

Nuraghe, Colombus.

- » Anas.
  - » Sitziddiri.
  - » Su mulloni.
  - » Battudis.
- 

## Gesturi.

Nuraghe, Su Bruncu Lutzanu.

- » Bruncu Peppi Pinna.
  - » Pascasia.
  - » Seraigu.
  - » Nieddosa.
  - » Tana.
  - » Giantomaso.
  - » Bingia Crabus.
  - » Bruncu Seroca.
  - » Cagoti.
  - » Nuraxi Simoni.
  - » Nuraceddu.
  - » Bruncu Cristolu.
  - » Piazza d'Arba.
  - » Scusorgiu.
  - » Antiogu Boi.
  - » Aras.
  - » Accorradorgiu.
  - » Madoli.
  - » Nuridda.
  - » Leporeddu.
  - » Scalesedda.
  - » Titirichu.
  - » Scala sperrada.
  - » Marnusu.
  - » de su Corrazzu.
  - » Scala Acca.
  - » Zepara manna.
-

**Ghilarza.**Chiesa medioevale di S. Palmerio (*sec. XIII*).

Nuraghe, Orgono.

- » Nurache mortos.
- » Buttu riuschela.
- » Oschini.
- » Suerzeda.
- » Orgosi.
- » Aunes.
- » Sumboe.
- » Arbiarbu.
- » Canchedda.
- » Crastu.
- » Madaurru.

Nuraghi (due) in regione Muraodine.

Torre medioevale.

**Girasole.**

Nuraghe, Tumboni.

- » Scomaporeu.

**Goni.**

Nuraghe, in regione Nuraxi.

**Gonnesa.**

Nuraghe, Sa Sarraca.

- » Magoresu.
- » Leruci.
- » Munu moi.
- » Moru Nieddu.
- » Figus.
- » Maverru.
- » S'Acqua sa canna.

Torre litoranea di Porto Paglia.



**Gonnosnò.**

Nuraghe, Terr' e Monte.

- » Emmanru.
  - » Tramatza.
  - » Su Senzu.
  - » Su Nuraxi.
- 

**Gonnostramatza.**

Nuraghe, Molas.

- » Planu Aidu.
  - » Miali croba.
  - » Bacu arroda.
  - » Chiccu Leus.
  - » Quaddus.
  - » S'attigu.
  - » Axeddu.
  - » (senza indicazione speciale)..
- 

**Guamaggiore.**

Nuraghe Accas.

- » Marnigianu.
  - » Barru.
  - » Ruinenna.
  - » Bruncu su senzu.
  - » Mindas.
  - » Sitiriu.
  - » Ungrera.
  - » Perdosu.
  - » Atza Casu.
- 

**Guasila.**

Nuraghe Carrogas.

- » Baccas.
  - » Sioccu.
  - » Sensu.
  - » Nuraddei.
-

**Guspini.**

- Chiesa parr. di S. Nicolò di Mira.  
 » medioevale di Santa Maria.  
 Monolite, Su Caddu de su Pirau Mascu.  
 » Prunas.  
 » S. Semplicio.  
 » Perdus Longas.  
 Nuraghe Crobus.  
 » Ominis.  
 » Porcus.  
 » Bacchis.  
 » Crabili.  
 » Argiola.
- 

**Ierzu.**

- Domus de janas, in regione Perdapertunta.  
 » » » Sa Coa de Serra de Pardu.  
 » » (due) » Sa Ibba de s'ilixi.  
 Nuraghe S'Orcu.  
 » Barsu.  
 » Is paganus.  
 » Su stassili.  
 » Su scuriu.
- 

**Iglesias.**

- Castello Salvaterra.  
 Chiesa Cattedrale (*sec. XIII-XIV*).  
 » di S. Francesco.  
 » dei Cappuccini.  
 » delle Clarisse.  
 Fontana Corradino (*sec. XIII*).  
 » S. Antonio.  
 Mura medioevali (*sec. XIII-XIV*).  
 Nuraghe, Santu Perdu.
-

**Ilbono.**

Domus de janas in regione Texiri.  
 » » » Murta Bestia.  
 » » » Praidas.  
 » » » Pauli liceto.

## Nuraghe Sieri.

» Tedili.  
 » Sartolai.  
 » Perucciu.  
 » Corongiu Orcu.  
 » Conca Pala.  
 » Tlurci.  
 » Nurtai.  
 » Serra Tule.  
 » Su cramu.  
 » Ponti Istergu.  
 » Monti Cuccu.  
 » Su Fundali.  
 » Marta Bestia.  
 » Matalè.  
 » Perda carcina.  
 » Coa de Bingias.  
 » Geperami.  
 » Salassu.

**Isili.**

Domus de janas, Tana de margiani.

» » Neddu.  
 » » Ordingianus.  
 » » Domeranni.  
 » » Cristingionis.

## Nuraghe, de is paras.

» Adoni.  
 » Sartarò.  
 » Monti majori.  
 » Zerpaliu.  
 » Erbixi.

*Segue Isili.*

## Nuraghe, Crislingionis.

- » Monti arcu.
- » Su bruncu de is antas.
- » Su bruncu nieddu.
- » Sant'Antoni.
- » Nurrasi.
- » S'acqua salia.
- » Atzinone.
- » Su perdosu.
- » Nuraxi longu.
- » Nuraxi Antinu.
- » Nuraxi de is molas.
- » Pruccius.
- » Su matta baroi.
- » Minda majori.
- » Ruina.
- » Crastro.
- » Sa mugera.
- » Corti onmortzu.
- » Gruxedda.
- » Zaurroci.
- » Su zaccau.
- » is trudas.
- » Nuraxiscu.
- » Piscorongiu.
- » Muresiddi.

Nuraghi (due) Su perdosu.

- » (due) Planu Olla.

Sepoltura di gigante, Nuraxi de is paras.

*Laconi.*

Castello medioevale (*ruideri*).

Nuraghe, Genna Cortes.

- » Arrubiu.
- » Picciu.
- » Mamusi.

*Segue* **Laconi.**

- Nuraghe, Pilicani.  
 » Fruscu.  
 » (senza nome speciale).
- 

**Lanusei.**

- Nuraghe, Su Nuraxi.  
 » Nuraxi de Selassu.  
 » Genna Aiuli.  
 » Uli.  
 » Nuraxi de Ursu.  
 » Nuraxi sa Puliga.  
 » Nuraxi su musiu.
- 

**Las Plassas.**

- Castello Las Plassas  
 Nuraghe, Nurasi Perdeddu.
- 

**Loceri.**

- Nuraghe Su Casargiu.  
 » in monti de sa campana.  
 » Monti de Forru.  
 » Matalè.  
 » Tedissò.  
 » Sa Puliga.  
 » Cea.  
 » Serra meri.  
 » Is arceddus.  
 Nuraghi (due) Perda calcina.
- 

**Lotzorai.**

- Castello di Medusa.  
 Domus de janas (dieci) in regione sa Capriola.  
 Nuraghe, Santu Tomau.  
 » Genna Tramontis.  
 » Monti Puba.  
 » Tancau.
-

**Lunamatrona.**

Chiesa parr. di S. Giovanni Battista.

Nuraghe, Satola.

- » Pizzu cumu.
  - » Bruscu Geniu Mannu.
  - » Bruncu Amus.
  - » Lopera.
  - » Sa Genna de Murtas.
  - » Sa Corti Baccas.
  - » Su Cimixini.
  - » (senza nome speciale).
- 

**Macomer.**

Nuraghe, Montrigu de Lacana.

- » Masprios.
- » Santa Barbara.
- » Su Tilibirche.
- » Riu.
- » Beddu Edra.
- » Succoronis.
- » Terchis.
- » Muradu.
- » Boes.
- » Sa Pedra.
- » Bidui.
- » Tossilo.
- » Cogolatzu.
- » Iria.
- » Funtana Mela.
- » S'Ena de Padria.
- » Foddedis.
- » Figuranchida.
- » Matta sa Muzzere.
- » Muru e putzu.
- » Craba.
- » Bantini Piano.
- » Solene.

- Segue Macomer.** Nuraghe, Sa Chea de su Porcu.  
 » Sos Cariasos.  
 » Mene.  
 » Sa Coa de sa mela.  
 » Rocca Ruggia.  
 » Pattada.  
 » Tamuli.  
 » Sa Mura de Bara.  
 » Traina.  
 » Columbas.  
 » de Mesu.  
 » Elighe.  
 » Porru.  
 » Niuddu.  
 » Crabarida.  
 » S. Erbeghide.  
 » Chentu stradas.  
 » Terra tenera.  
 » Arculentu.  
 » Edrosu.  
 » Mandras.  
 » Iscrocca.  
 » Ferrulaghe.  
 » Maddeo.  
 » Castigadu.  
 » Pazza.  
 » Sa pedra.  
 » Funtana Ide.  
 » Orta.
- 

**Magomadas.** Nuraghe Binumancu.

---

**Mandas.** Sepoltura di gigante in Santa Barbara.  
 » » Padru nou.

---

- Maracalagonis.** Nuraghe, Beduzzu.  
 » S'Arrumbulada.  
 » Sa Mardina.
- 
- Marrubiu.** Nuraghe, Domu de s'oreu.
- 
- Masullas.** Nuraghe, Murranca.  
 » Mustazzoni.  
 » Su Para.  
 » Planu Forru.  
 » Onigu.  
 » Sterini.  
 » (senza nome speciale).
- 
- Meana Sardo.** Chiesa parr. di S. Bartolomeo.  
 Nuraghe, Denorza.  
 » Sa pala su fundu.  
 » Maria incantada.  
 » Sa sugorgia.  
 » Banda Era.  
 » Cortinas.  
 » Zilicorru.  
 » Mantuzzus.  
 » Cercos.  
 » Montigu Pisanu.
- 
- Milis.** Chiesa medioevale di San Paolo.  
 Nuraghe, S. Simeone.  
 » Mura Cabonis.  
 » Cobulas.  
 » Canale.
-



- Modolo**                      Nuraghe, Albaganes.
- 
- Mogorella.**                Nuraghe, Nuraxi mannu.  
                               »    Nuraxeddu.  
                               »    Nuraxi friorosu.  
                               »    Nurache luas.
- 
- Mogoro.**                    Nuraghe, Su conventu.  
                               »    Santa Barbara.  
                               »    Siaxi.  
                               »    Nieddu.  
                               »    Picciu.  
                               »    Planu Ollasta.  
                               »    Scarrelli.  
                               »    Arazzu.  
                               »    Mudegu.  
                               »    Serra sa furca.  
                               »    Arrubiu.
- 
- Monastir.**                Castello medioevale di Baratuli.
- 
- Montresta.**              Nuraghe, Badu de sa Rughe.
- 
- Morgongiori.**            Nuraghe, Su Bruncu de is Pilonis.  
                               »    Nuraxi Arridele.  
                               »    Scovera.  
                               »    Santu Marcu.  
                               »    Santa Siuna.
-

**Muravera.**

Castello di S. Nicolò di Chirra.

Chiesa di S. Nicolò di Chirra (*ruideri*).

Nuraghe, Dona Luxia.

- » Arbeis.
- » Biddu Castraddas.
- » S'omu de s'orcu.
- » Monti Cannas.
- » Nuraxi Erga.
- » Riomolas.
- » S'Arch' e Secis.
- » Santoru.
- » Murnosa.
- » Sa figu.
- » Su Predi.
- » Mannu.
- » Sa mina.
- » Mortus.
- » Sotto.
- » Perdiaxiu.
- » Pispisa.
- » Marmu.
- » is Scalas.
- » Moddizzi.
- » Gruttas.
- » Birru.
- » Sabadi.
- » Castello.
- » Idda.
- » S'Orcu.
- » Brebeis.
- » Morus.
- » Nuraxinieddu.
- » de Brobudù.
- » de Macioni.
- » de Morus.
- » Sinzias.

*Segue Muravera.* Nuraghe, Montixeddu.  
 Nuraghi (due) Figù niedda.  
 » (quattro, senza nome speciale).  
 Torre litoranea delle Saline.  
 » » Dieci Cavalli.

---

*Narbolia.* Nuraghe, Maganzosa.  
 » Tunis.  
 » Lizzos.  
 » Areste.  
 » Ozzastu.  
 » Erba Caggius.  
 » Perdighisi.  
 » Tradori.  
 » Zoddias.  
 » Niu de Crobu.  
 » Procus.  
 » Accas.  
 » Ischa Cuaddus.  
 » Istraderis.

---

*Narcao* Nuraghe, Rio Pruna.  
 » Monte s'orcu.  
 » San Semplicio.  
 » Santa Crescenza.  
 » Monte atzei.  
 » Rio Canne.  
 » Entu.  
 » Sitzia.  
 » Tanca Manna.  
 » Pesus.  
 » Panicani.  
 » Camboni.  
 » Porcus.

*Segue Narcao.*

- Nuraghe, Sa Idda.  
 » Pizienti.  
 » Porcili.  
 » Cannedu.  
 » Medau acqua de sa Figu.  
 » Mursias.  
 » Monte Narcau.  
 » Beda Arroso.  
 » Is Linzas.  
 » Calalbresi.  
 » Coddeu.  
 » Pranu e Truttius.  
 » Chiccu Mei.  
 Nuraghi (due) Achenza.
- 

*Neoneli.*

- Castello medioevale dei marchesi d'Albis.  
 Nuraghe, Prunas.  
 » Noccureli.  
 » Filighe.
- 

*Noragugume.*

- Nuraghe, de Tolinu.  
 » de Muresune.  
 » Trididolo.  
 » Lizzera.  
 » posto nell'abitato (senza nome speciale).
- 

*Norbello.*

- Nuraghe, Orene.  
 » Perdu Cossu.  
 » Puzzu Manca.
- 

*Nughedu Santa Vittoria.* Nuraghe (senza nome speciale).

---

## Nuragus.

Monoliti (perdas fittas) in regione Mardega.

Nuraghe, Turri.

- » Santu Millanu.
- » Ziu Troiseu.
- » Cortali Avrenzu.
- » Pascasiu.
- » Matta.
- » Serra ilixi.
- » Valenza.
- » S. Elias.
- » De Pardu.
- » S. Giovanni.
- » Monti de fà.
- » Artizzulus.
- » Tripappu.
- » Nuraxi longa.
- » Santa Perdu.
- » Geroni.
- » Tasonis.
- » Su Bruncu Castiu.
- » Mirri.
- » Monti Crobinu.
- » Crobu.
- » Aras.
- » Margini.
- » Su Corrazzu.
- » Corongiu.
- » Seraiga.
- » Pranca suleu.
- » Terra graffiola.
- » Estiddiosa.
- » Aqua frida.

## Nurallao.

Nuraghe, Olia.

- » Tres Nuraxis
- » Is Porcilis.

**Segue Nurallao.**

Nuraghe, Tramalitzu.

- » Pojolu.
  - » Nuraxi Pardu.
  - » Naraxi formigas.
  - » Su Casteddu.
  - » Corti Alantini.
  - » Pardu.
  - » Aiodda.
  - » Nuraxi Iaas.
  - » Conca de aini.
  - » Sa Narba.
  - » Nieddu.
  - » Sa Cungiadura.
  - » Crocoriga.
  - » Sa Frissa.
  - » ♦ Boni Pitzu.
  - » Is Piluncas.
- 

**Nuraminis.**Chiesa parr. di S. Pietro (*alcune parti*).

Nuraghe, Sa Serra is Canigas.

- » Segavenu.
- 

**Nureci.**

Nuraghe, Sa Planirba.

- » Nuraxi.
- » Plunu Ollasta.
- » Is Pardonadas.
- » Urrieli.
- » Turru piccinu.
- » Batzardi.
- » Ginerri.
- » Serri armas.
- » Scala cossu.
- » Is Porcilis.
- » Ortori.

**Segue Nureci.**

- Nuraghe, Corongiu.  
 » Nuraxi de murta.  
 » Pompanissa.
- 

**Nurri.**

- Nuraghe, de is Cangialis.  
 » Latti Puddu.  
 » Canali.  
 » Campu maiori.  
 » Gurt'acqua.  
 » Corongiu Maria.  
 » Perdu Putzu.  
 » Nuraxi Luas.  
 » Funtana Planu Muru de su planu de Corterras.  
 » Cannas de Pisu.  
 » Sardajara.  
 » Cugussi.  
 » S. Pietro.  
 » Baracci.  
 » Pitzu Crobita.  
 » Narbonis.  
 » Iannara.  
 » Gennu Nia.
- 

**Ollastra Simaxis.**

- Nuraghe, S'orcu.  
 » Mollas.
- 

**Ollastra Usellus.**

- Nuraghe in regione Calapiscina.  
 » » Santu Luxori.  
 » » Canalis.  
 » » Is Bingias.
-

**Oristano.**

Chiesa Cattedrale.

- » di S. Francesco (*parte della facciata, sec. XIII-XIV*).
- » di S. Martino.
- » delle Clarisse.
- » della Maddalena (*sec. XIV*).

Mura medioevali.

Nuraghe, Laus de Pisu.

Torre di Mariano.

- » di S. Filippo.
  - » litoranea Grande.
- 

**Orroli.**

Nuraghe, S. Nicola.

- » Sa Serra.
  - » de Ollasta.
  - » de Carcina.
  - » de Funtana ispidu.
  - » Gasorru.
  - » Arrubiu.
  - » Coa de Pardu.
  - » Affogau.
- 

**Ortacesus.**

Nuraghe, Domu de Orcu, in regione diocco.

**Ortuveri.**

Nuraghe Antine Usache.

- » Ena longa.
  - » (senza nome speciale).
- 

**Osini.**

Domus de janas in regione Trucullu.

Nuraghe, S'Armidda.

- » Urceni.
- » Martu Marci.



**Segue Osini.** Nuraghe, Sanu.  
 Nuraghi (due) Trucullu.  
 » (due) Serbitzi.

---

**Pabillonis.** Nuraghe, Fenu.  
 » Santu Luxori.

---

**Palmas Arborea.** Nuraghe (senza nome speciale).

---

**Palmas Suergiu.** Nuraghe, de palangidi.  
 » de is paras.  
 » de Loci.

---

**Paulilatino.** Nuraghe Iddanoa.  
 » Fruscus.  
 » Pirinferta.  
 » Orchere.  
 » Chighinzolas.  
 » Surragas.  
 » Puzzu  
 » Battizones.  
 » Atzara.  
 » Ruju.  
 » Orre.  
 » Ortei.  
 » Mellaghe.  
 » Mura emandra.  
 » Frontile.  
 » Foroleo.  
 » Pitittu.  
 » Perdosu.  
 » Muraguada.

- Segue Paulilatio.** Nuraghe Monte de Utturru.
- » Sa Menga.
  - » Codas.
  - » Su Guzzu.
  - » Los Forreddos.
  - » Coronzu Fenughu.
  - » Carduche.
  - » Arburiu Cucuru.
  - » Olieddos.
  - » Galla.
  - » Ziringones.
  - » Onnella.
  - » Oschine.
  - » Arbidderu.
  - » Busaurra.
  - » Truddumedu.
  - » Columbos.
  - » Pontezzu.
  - » (senza nome speciale).
- Pozzo di Santa Cristina.  
Tomba di gigante Goronne.
- 

- Perdasdefogu.** Nuraghe, Trutturis.
- » Santu Perdu.
  - » Perduxeddu.
  - » Arras.
  - » Orcu.
  - » Tronconi.
- 

- Pimentel.** Domus de janas poco lungi dall'abitato.  
Nuraghe (senza nome speciale).
- 

- Pompu.** Nuraghe, Santu Miali.
-

- Portoscnso.** Nuraghi (due) Atzori.  
Nuraghe Crixionis.
- 
- Pula.** Avanzi dell'antica Città di Nora.  
Nuraghe, Mereu.  
Torre litoranea del Coltellaccio.  
» » di S. Macario.  
» » Cala d'Ostia.
- 
- Quartu S. Elena.** Chiesa dei Cappuccini (*sec. XIII*).  
» al Campo Santo.  
Fortezza Vecchia.  
Nuraghe, Monti Aguzzu.  
» Meris.  
» de Fannu.  
» Bruncu Aingia.  
» Cucureddus.  
» Millanu fresu.  
» Luas.  
» Medau Abbruxiau.  
» Nieddu.  
» Murtineddu.  
» Callitus.  
» Palisteri.  
» De su lillu.  
» Marapintau.  
» S'Arredeli.  
» S'Arrumbulada.  
» Monte Arbu.  
» Sa Mardina.  
» Marcolinu.  
» Serra Pauli.  
» Santu Lianu.  
» Niu è crobu.

*Seque Quartu S. E-* Nuraghe, Meris.

lena.

» Capitanu.

» Diana.

Torre litoranea di Mortorio.

» » di S. Andrea.

» » di Carcangiolas.

» » di Foxi.

---

*Quartuccio.*

Chiesa parr. della Vergine della Difesa (*sec. XIII*)

» al Campo Santo.

Nuraghe, Mela Murgia.

---

*Ruinas.*

Nuraghe Serra Ulia.

» Norampè.

---

*Sadali.*

Domus de janas, Grutta de janas.

Nuraghe, de Istria.

» Pala Nuraxi.

» Nurassolu.

» Su Padente.

» Casteddos de Seddori.

» Accoduratzu.

» Serbasei.

---

*Sagama.*

Nuraghe, Mulinettu.

» Funtanedda.

» Pascialzus.

---

*Samatzai.*

Nuraghe, Su Nuraxi.

» Bruncu Maureddu.

» Olliri.

» Nuraxi Carrogas.

---

Samugheo. Castello di Medusa.

---

S. Gavino Monreale. Chiesa parr. di S. Chiara.  
Nuraghe, Serona.  
» Nuraci.

---

Sanluri. Castello di Sanluri.  
Chiesa medioevale di S. Pietro.  
Nuraghe, Gattus.  
» Sa corti sa Perda.  
» Fenu.  
» Nuraghe.  
» Puxeddu.

---

S. Nicolò d'Arcidano. Nuraghe, Corti Perda.  
» Figurasa.  
» Bau Mauru.  
» Nuraciolu.

---

S. Pantaleo. Chiesa parr. di S. Pantaleo (*sec. XIII*).

---

S. Pietro Pula. Domus de janas, Monte.  
Nuraghe, Mereu.  
Sepulture (due) di giganti.

---

Santadi. Nuraghe, Perdosu.  
» Is Ciccus.  
» Guardia Cristu.  
» Simbidrogiu.  
» Rio deis Arrus.

*Segue Santadi.*

Nuraghe, Arcu de mesu.

- » de Massaius.
- » S'Angioni.
- » de is Animas.
- » Sessini.
- » Frassu.
- » Cristo.
- » Perda e fogu.
- » Moentina.
- » Serriorgiu.
- » Is Pireddas.
- » Nieddu.
- » Magai.
- » Basticheddu.
- » de is Paras.
- » Marchianne.
- » de su schisorgiu.
- » Flianu.
- » Monticello.
- » Senzu.
- » Mannu de Barraa.
- » Sa Cerra Andria Santus.
- » d'Ossiga.

Nuraghi (quattordici, senza nome speciale).

**Santa Giusta.**

Chiesa parr. di S. Giusta.

Nuraghe, Nuraciana.

- » Nuragheddu.

**Sant'Antioco.**

Castel Castro.

Catacombe sotto la chiesa parr. di Sant'Antioco

La piccola prigione (su presoneddu).

Necropoli punica e romana dell'antica Sulci.

Nuraghe, S'Ega de Fontana.

- » Candiazzu.

*Segue* **Sant'Antioco**, Nuraghe, S'Ega Marteddu.

- » Antiogu Diana.
- » Monte Noccus.
- » Monte s' Ursu.
- » de Grutt'acqua.
- » de Pruna.
- » Perda de Canè.

Nuraghi (quattro, senza nome speciale).

Torre Canari.

---

**Sant'Antonio Ruinas** Domus de jana.

Nuraghe, Bruncu Mannu.

- » Genna Piras.
  - » Caiu.
  - » Spei.
  - » (senza nome speciale).
- 

**Santu Lussurgiu.** Chiesa medioevale di S. Leonardo.

Domus de janas, Frocchiddus.

- » » Mariscula.

Nuraghe, Mura Matta.

- » Chentianu.
  - » Campuzzola.
  - » Muru Surraghas.
  - » Nusau.
  - » Procarzus.
  - » Piricu.
  - » Zispici.
  - » (senza nome speciale).
- 

**San Vero Congius.** Nuraghe, S. Giuliano.

- » Campu Mannu, nell'abitato di S. Vero Congius.
-

**S. Vero Milis.**

Nuraghe, Soddi.

- » Santa Maria.
  - » De Mesu.
  - » Sorighis.
  - » Arcibisqu.
  - » S. Perdu Columbas.
- 

**San Vito.**

Nuraghe Piricoccu.

- » s'Archiloni.
- » Zerbuzzi.
- » Cumideddus.
- » Arculentu.
- » s'Oro.
- » Erbinu.
- » sa Palla.
- » Orridroxiu.
- » Perdu loddu.
- » Cuili e muru.

Nuraghi (due, senza nome speciale).

**Sardara.**

Castello Monreale.

Chiesa medioevale di S. Gregorio.

Terme antiche Neapolitanae.

**Sarroch.**

Nuraghe, Motti.

- » Giammu.
- » de is Baccas.
- » Mereu.

Nuraghi (cinque, senza nome speciale).

Ruderi antichi (S'antigori).

Torre Zavorra.

- » del Diavolo.
  - » Antigori.
-



- Scano Montiferro.** Nuraghe, Padra.
- » Nari.
  - » Bolaula.
  - » Lobos.
  - » Bevanula.
  - » S'otzu de su Lavru.
  - » Dominigheddu.
  - » Rittus.
  - » Figu Ranchide.
  - » Muruduarna.
  - » Mazzala.
  - » Mazzaledda.
  - » Conculu.
  - » Abbanddi.
  - » Sulu.
  - » Padra.
  - » Porcos.
  - » Altorio.
  - » Primidiu.
  - » Leari.
  - » Urassala.
  - » Nurladdu.
  - » Curadares.
  - » Orusu.
  - » Silvanis.
  - » sa Chessa.
  - » (senza nome speciale).

**Sedilo.**

- Chiesa parr. di S. Giovanni Battista.  
 Monolite in regione S. Costantino.
- » » Muro ciclopico.
- Nuraghe, Thalasai.
- » Su Erre.
  - » Iloy.
  - » Lighei.

**Segue Sedilo.**

Nuraghe, Lure.

- » Busero.
- » Ruju.
- » Filigorri.
- » Columbus.
- » Boladigas.
- » Orbezzari.
- » (senza nome speciale).

Sepoltura di gigante, in regione Nurache de perra.

- » Giustari.
  - » Chiligheddu.
- 

**Segario.**

Nuraghi (due) su Casteddu.

Rocca, Su Casteddu (*ruveri*).**Selegas.**Chiesa parr. di S. Anna (*alcune parti*).**Seneghe.**

Nuraghe, Arbiois.

- » Umbilos.
- » Chimbe luas.
- » Scala.
- » Ruju.
- » Auras.
- » Campu.
- » Littu.
- » Lande.
- » Zipiriu.
- » Aid' e muru.
- » Commidu.
- » Musoni Majore.
- » Cuil' e Marzu.
- » Segu Saccos.
- » Mallosu.

- Segue Seneghe.** Nuraghe, Fiorosu.  
 » Narba.  
 » Prantaleo.  
 » Nughe.  
 » Oes.  
 » Codinas.  
 » Cugurru.  
 » Arbor.  
 » (senza nome speciale).
- 

- Senis.** Castello medioevale di Senis.  
 Nuraghe, Maria Turri.  
 » Santa Luxia.  
 » Amniriazzi.  
 » Senis Mannu.  
 » Sirigoni.
- 

- Sennariolo.** Nuraghe, Sa Mandra.  
 » Murcu.  
 » (senza nome speciale).
- 

- Senorbi.** Chiesetta medioevale di San Nicolò.  
 Domus de janas, in regione Monteluna.  
 Necropoli punica e romana, in regione Bia Inticivas.  
 Nuraghe, S'orcu de s'orcu.
- 

- Serbariu.** Nuraghe, Paristeris.  
 » Loddi.  
 » Piliu.  
 » Sirai.  
 » Milanu.
-

- Serdiana** Chiesa medioevale di Santa Maria di Sipiola (*sec. XI*).  
Nuraghe, Domu de s'orcu, in regione Nuraxi.
- 
- Serramama.** Chiesa parr. di S. Leonardo (*alcune parti*).
- 
- Serrenti.** Nuraghe, Monte Crabu.  
» Gutturu Olliri.
- 
- Serri.** Nuraghe, Curreli.  
» Cuccuru de Forru.  
» Ladumini.  
» Mindemayori.  
» Guadditorgiu.  
» Trachidali.
- 
- Sestu.** Chiesa rurale di S. Gemiliano.
- 
- Settimo S. Pietro.** Nuraghe, Cuccuru de Nuraxi.
- 
- Setzu.** Nuraghe, Surargiu.  
» Setzu.  
» Maglia Satania.  
» Nurazzasu.
- 
- Seni.** Nuraghe, Ardasai.  
» Anulli.  
» Solci.  
» Casteddu.
-

**Seulo.** Nuraghe, Mannu.  
 » Nuraxeddu.  
 » Paledicci.  
 » Gastea.  
 » Su Lussu.  
 » Nudurei.

---

**Siamanna.** Nuraghe, Concu.  
 » Canureu.  
 » Santa Ittoria.  
 » Paba e soli.  
 » Aureda.  
 » Pitzu Gau.  
 » Cureli.  
 » Paiulu.

---

**Siapiccia.** Nuraghe, Arigau.  
 » Don Pauli.  
 » Bingiaganna.  
 » Urrabi.  
 » Feurredu.  
 » Piscau.  
 » Majori.  
 » Nuraxeddu.  
 » Arriu.

---

**Siddi.** Nuraghe, S'orcu.  
 » Conca sa Crexia.  
 » Sa Fogaia.  
 » Su Concali.  
 » Corruardu.

---

**Siliqua.** Castello medioevale dell'Acquafredda.  
 Nuraghe, Monte Oru.  
 » de s'Arcu.  
 » Miali.  
 » Sa Mandra.  
 » Sa Domu forti.  
 » Isca su Casteddu.  
 » Domu de is Perdas.

---

**Silius.** Castello di Sassai, così detto Orgoglioso.  
 Nuraghe, San Damiano.

---

**Simaxis.** Nuraghe, Sa Pauli Manna.

---

**Sindia.** Nuraghe, Muntecodes.  
 » Sos Banditos.  
 » Miali spina.  
 » Badde Mela.  
 » su siddadu.  
 » Basones.  
 » Mura de lizos.  
 » Ala.  
 » Moresa.  
 » Serras.  
 » su Ludrau.  
 » Curizanas.  
 » Mameli.  
 » Mela.  
 » su Annamu.  
 » Codinatta.  
 » Serresi.  
 » Badomalzani.  
 » Mariotta.

*Segue Sindia.*

- Nuraghe, Biancu.
- » Sacherina.
  - » Pizzinnu.
  - » Santa Barbara.
  - » Sos benales.
  - » Fiorosu.
  - » Sa Casina.
  - » (senza nome speciale).
- 

**Sini.**

- Nuraghe, Perdosu.
- » Scala e brebeis.
  - » Santu Giorgi.
  - » Domus de Franda.
  - » Brunas Scussorgiu.
- 

**Sinnai.**

- Nuraghe, Longu.
- » Castangia.
  - » Drugali.
  - » De su battu.
  - » Crabiolu.
  - » Su Canal e s'alima.
  - » Antigu.
  - » Sa Fraigada.
  - » (senza nome speciale).
- 

**Siris.**

- Nuraghe, Plami Nuraxi.
- » Planu Forru.
  - » S' inchenau.
  - » Porcillis.
- 

**Sisini.**

- Nuraghe, Parrocchia.
- » Casaspu.
  - » Mannu.
-

- Siurgus.** Nuraghe Parrocchia.
- 
- Soddi.** Nuraghe Pajolu.  
 » Bingias Pilicas.  
 » Auru.  
 » Sant'Anastasia.  
 » Corona.  
 » Crastu.
- 
- Solarussa.** Nuraghe, Benas.
- 
- Sorgono.** Chiesa rurale di San Mauro Abate.  
 Nuraghe, Crecchos.  
 » Masoni Proccus.  
 » Barda colu.  
 » Rubiu.  
 » Terra Iscana.  
 » Idichingiu.  
 » Crecbos.  
 » Belo.  
 » Su Angiu.  
 » Talei.  
 » Calamaera.
- 
- Sorradile.** Chiesa parr. di S. Maria Salome.  
 Nuraghe, Candala.  
 » Urasala.  
 » Iscova.  
 » Zuri.  
 » Sa Tanca.  
 » Funtana Mura.
-



**Suelli.**Chiesa parr. di S. Giorgio (*sec. XI*).

Oratorio di San Giorgio.

Nuraghe, Mannu.

- » Scroxiau.
  - » Planusiara.
  - » Piscu.
  - » Bià.
  - » Begas.
  - » Ruina.
  - » Trocaris.
  - » Itzu.
  - » Nomini mollu.
- 

**Suni.**

Nuraghe, Fraigada.

- » Caneddu.
  - » Seneghe.
  - » Ferralzos.
  - » Mannu.
  - » Ardeu.
  - » Narbonitta.
  - » Chirisconis.
  - » Nuradeo.
  - » S' Ena de sos ulimos.
  - » Sirone.
  - » Figheddu.
  - » Salisardu.
- 

**Tadasuni.**

Nuraghe, Su Pranu.

**Talana.**

Nuraghe, Buduntacu.

- » Gudanu.
- » Baccu de Paule.
- » Su Cardu tivu.

*Segue Talana.*

Nuraghe Estose.

- » Rubiu.
- » Margine.
- » Monte olini.
- » Su Nercone.
- » Lotzorei.

Sepoltura di gigante, Sa Mola.

- » » Sa iba de is Cortes.
- 

*Terralba.*

Nuraghe Priogosu.

- » Fruca.

Torre litoranea Flumentorgiu.

- » » Marceddi.
- 

*Tertenia.*

Nuraghe, Saralà.

- » Abba Perdu.
- » Nuraxi longu.
- » Su Accu Alerru.
- » Sa brecca.
- » Serra Sarzala.
- » Quirra.

Torre litoranea di S. Giovanni di Saralà.

*Teti.*

Nuraghi (due) Abini.

Sepoltura di gigante, Atzada.

*Teulada.*

Nuraghe, Antoni Piu.

- » Idu.
- » Giovanni Matta.
- » de sa Canna.
- » Monte Arrubiu.
- » Dominigu.

*Segue Teulada.*

Nuraghe, De Zippiri.

» Malfattanu.

» Millanu.

» Muledetta.

» Manna.

» Maxinas.

» Monte Arbus.

» Prixas.

» Zafferano.

» Don Antioco.

Nuraghi (due) Is Orbais.

» (sette, senza nome speciale).

Torre litoranea Cala Piombo.

» » Malfatano.

*Tiana.*

Domus de janas, Is forreddos.

*Timura.*

Nuraghe, Trobias.

*Tonara.*

Domus de janas in regione is forredus.

» » » Domus de janas.

Nuraghe, Su Pranu.

*Tortoli.*

Domus de janas in regione Monti de Attu.

» » » Monti de Terli.

» » » Pala niedda.

» » » Santu Sarbadori.

Monolite, Perda longa.

Nuraghe, Santu Sarbadori.

» Monti de Terli.

» Corrus de trebizzu.

» Nurtai.

**Segue Tortoli.**

Nuraghe, Turuddis.

» Taonis.

» Cortiaccas.

» S'Ortali de su monti.

Sepoltura di gigante in regione Santu Sarbadori.

» » » Monti de Forru.

» » » Perdas Albas.

Torre litoranea di S. Maria.

» » Bellavista.

» » S. Gemignano.

**Tramatza.**

Nuraghe, Pissibi.

» Mannu.

» Zira.

**Tratalias.**Chiesa parr. della Madonna di Monserrato (*sec. XIII*).

Nuraghe, Tratalias.

» Pannanges.

» Pertiazzeddu.

» Cramilanu.

» Conca Cuaddus.

» Barcilie.

» de Canogu.

» Senzu.

Nuraghi (due) Canoccia.

» (tre, senza nome speciale).

**Tresnuraghes.**

Nuraghe, Porcos.

» Benas.

» Binzas de ulima.

» Sant'Arbara.

» Carcheras.

- Trleci.** Nuraghe, Pitzu e Serra.  
 » Bau Nurage.  
 » Monocoli.  
 » Frotta.
- 
- Tuli.** Nuraghe, Truttureddu.  
 » Santa Elisabetta.  
 » Nuriedda.  
 » Turriga.
- 
- Turri.** Nuraghe, Cabonu.
- 
- Ulassai.** Nuraghe, Planu.  
 » Nuragheddu.  
 » Pauli.  
 » S' Ulimu.  
 » Crobas.
- 
- Ula Tirso.** Chiesa parr. della Madonna di Monserrato.  
 Nuraghe, Filighe.  
 » Tusetu.
- 
- Uras.** Nuraghe, Santu Gioanni.  
 » Mitza manna.  
 » Bentu Crobis.  
 » Arrubiu.  
 » Carchera.  
 » de is domus beccias.  
 » Nuracciolu.  
 » Ferdis.  
 » Madala.

**Segue Uras.**

Nuraghe, Albu.

- » S'acqua sa baida.
  - » Santu Sarbadori.
  - » Sa Gruxi niedda.
  - » Maringianu.
  - » Zeddiani.
  - » Cuaddus.
  - » Mannu.
  - » Guardia is Pirris.
  - » Campus.
  - » de s'Ollastu
  - » Corti Santa.
  - » Nuraxi Sonis.
  - » Is mitri xeddas.
- 

**Ursulei.**

Nuraghe, S'Arcu de cuxina.

- » Ruinas.
- » Ghilifuili.
- » Lovotzai.
- » Codirubia.
- » Paules.
- » Giustizieri.
- » Sa mela.

Sepoltura di gigante, S'eminadorgiu.

- » Su Tinniargiu.
  - » Su Figu.
  - » S'arena.
- 

**Usellus.**

Nuraghe, Tara.

- » Stampasia.
- 

**Ussassai.**

Nuraghe, planu.

- » S'ulimu.
- » Seddoruli

**Segue Ussassai.** Nuraghe, Crabas.  
 » Lapei.  
 » Teani.  
 » Cea Usasta.  
 » Comida Cadoni.  
 » Florentina.  
 » Mannurri.  
 » Santa Maria.  
 » Pittu.  
 » Tinixioni mannu.  
 » Matteu Argiu.  
 » Nuaxi Custeddu.  
 Nuraghi (due) Sa mela.

---

**Uta.** Chiesa medioevale di Santa Maria.  
 » » di S. Tommaso.

---

**Vallacidro.** Favisse, Tumbas de Matzanni.

---

**Villagrande Strisaili** Domus de janas in regione su strimpu.  
 » » » Cuili Bruxiau.  
 » » » S'Orciada.  
 Nonolite, Tetti.  
 Nuraghe, Marrusu.  
 » Su stampu.  
 » Orezi.  
 » Nieddu.  
 » Pauli corti.  
 » Su Porcuabba.  
 » Su chiai.

---

**Villamar.** Chiesa parr. di S. Giov. Battista.  
» medioevale di S. Pietro.

---

**Villamassargia.** Castello medioevale di Gioiosa Guardia.  
Chiesa parr. Madonna della Neve.  
» di Nostra Signora del Pillar.  
Nuraghe, Meloni.  
» Monte Scorra.

---

**Villanovaforru.** Nuraghe, Marramutta.  
» Morisiliqua.

---

**Villanovafranca.** Nuraghe, Su Molinu.  
» Perdu Atzeni.  
» Tupedili.  
» Paberi.  
» Ruinali figu.  
» Trattasi.  
» Salamai.  
» Riu stangiu.  
» Planu.  
» Sergai.

---

**Villanova Tru-** Nuraghe, Ruinas.  
**scheddu.**  
» Santa Barbara.  
» Su Crobu.  
» Domingu Porru.  
» Gioppianu.  
» Sa Ria Sotgia.  
» Serravesa.  
» Campu e Lubas.  
» (senza nome speciale).

---



**Villanovatulo.**

- Nuraghe, Adoni.  
 » Stupara.  
 » Tiricu.  
 » S. Sebastiano.
- 

**Villaputzu.**

- Castello di Quirra.  
 Nuraghe, Cuili Gureu.  
 » Su Franzesu.  
 » Perdu su Luasciu.  
 » Costa Fontanas.  
 » Meurru.  
 » Santu Lorenzu.  
 » Serbiola.  
 » Guardia Manna.  
 » Ulnedu.  
 » Marcialis.  
 » Curreli.  
 » Morus.  
 » Monte Arrubiu.  
 » San Michele.  
 » • Su Puddu.  
 » Monte Medau.  
 » Suansu ganciu.  
 » Monte Geroni.  
 » Crobecadas.

Nuraghi (due, senza nome speciale).

Torre Porto Corallo.

---

**Villarios Masainas.**

- Nuraghe, Fais.  
 » Arrubiu.  
 » Brughitta.  
 » Panicasu.  
 » Manigas.  
 » Reina.

- Segue Villarios-Ma-* Nuraghe, Piras.  
*sainas.*
- » Sa perda.
  - » Sarri.
  - » Pamesi.
  - » Lucci.
  - » Acqua callenti.
  - » Santa Lucia.
  - » Fragiaccio.
  - » Corongius longas.
- Nuraghi (due) Giara.
- » (due) Monte s'Ira.
  - » (due, senza nome speciale).
- 

- Villasimius.**
- Nuraghe, Monte Fenugu.
- » Piccia.
  - » Bidda Beccia.
  - » Ferrini.
  - » de sa mardia.
- Torre del Finocchio.
- » di Capoi Boi.
  - » di Calo Pira.
  - » di Porcelli.
  - » di Cavoli.
  - » di Porto giunco.
  - » di Cala Catterina.
  - » di Cala Regina.
- 

- Villasor.**
- Castello medioevale.  
 Chiesa parr. di San Biagio.
- 

- Villaurbana.**
- Nuraghe, Vittus.
- » Precilis.
  - » Sa Mitza.

- Segue Villaurbana.* Nuraghe, Nuraxeddu.
- » Bidellu.
  - » Melas.
  - » Pranu terra.
  - » Crabas.
  - » Concu spipidu
  - » Tanusara.
  - » Glorissa.
  - » Bamendula.
  - » Paiulu.
  - » Modo.
  - » Turriu.
  - » Pra Mesa.
  - » Minda Iara.
  - » Fra Pinna.
  - » Santa Martinu.
  - » Canale Scolu.
  - » Craddaxius.
  - » Sant'Juanni.
  - » (senza nome speciale).
- 

- Zeddiani.** Nuraghe, Urrai.
- » Goau.
- 

- Zerfaliu.** Nuraghe Cagot i
- » de su stampu.
  - » Xana.
- 

- Zuri.** Chiesa parr. di S. Pietro (*sec. XIII*).  
Nuraghe, Zonghe.
-

**Provincia di SASSARI.****Agius.**

Domos de janas in regione Viddolba.  
Nuraghe, Lu Nuracheddu.

- » Paltitoggiu.
  - » Avru mannu.
  - » Bastinacciu.
  - » S. Barbara.
  - » Su Nuraghiddu.
  - » Lu Muntigiu.
  - » Nuracu du li Reni.
  - » Montilongu.
  - » Montimaccioni.
- 

**Alà dei Sardi.**

Nuraghe, Marchesine.

- » Poddi Jalva.
- 

**Alghero.**

Chiesa Cattedrale.  
Mura di cinta (*sec. XIII-XIV*).  
Nuraghe, Lu Nuratolu.

- » Carradore.
- » Barnaldu.
- » S. Imbenia.
- » Las Lieyuas.
- » Mont de la Casa.
- » Guardia.
- » Guardiola.
- » Risula.
- » Mariolu.
- » Loria.
- » Serra Ona.
- » Cinciriardu.

*Segue Alghero.*

## Nuraghe, Paru.

- » Lu carru di lu vin.
- » Bangius.
- » S'Ena de pala.
- » Beneguadu.
- » Cobesciadu.
- » Orune.
- » S'Ena de Orune.
- » Monte Siseri (alto).
- » Monte Siseri (basso).
- » Las Piccas.
- » Flumen Longu.
- » Reigalile.
- » Los Mandigos.
- » Zoncheddu.
- » Badde larga.
- » Nigola Rusu.
- » Piricu.
- » S. Marcu.
- » Don Garau
- » Carvedduru.
- » Minninna (piccola).
- » Minninna (grande).
- » Sos Franziscos.
- » Peretti.
- » Sa Mongia.
- » Paula cungiada.
- » Paula toltà.
- » Carraxeddu.
- » Carraxiu.
- » Biancu.
- » Giorba.
- » Palma Era.
- » Is Arenas.
- » Rodeddu.
- » Cabrile de Rodeddu.

*Segue Alghero.*

## Nuraghe, Fighera.

- » Mattinardu.
- » Nuragegume.
- » Sa Figu.
- » Lattara.
- » Matta Attentu.
- » Guardia fenosa.
- » Tadasò.
- » Lu Crururiga.
- » De Mesu.
- » Figu Ruja.
- » Su si ddadu.
- » Paule Rudas.
- » In Catalanu.
- » Perdas de fogu.
- » Radas.
- » Coros
- » Mandra sua.
- » Maccone.
- » Lunafras.
- » Santa Chiriga.
- » Miguel Fort.
- » Majore.
- » Sorigheddu.
- » Monti perdosu
- » Mattealtu.
- » Tacna di las Peras.
- » Las Peras.
- » Scala di St. Elmo.
- » Calvia.
- » S. Ena di Calvia.
- » Bullitas.
- » St. Agostino.
- » Taulera.
- » Salaris.
- » Monte Carru.

**Segue Alghero.**

- Nuraghe, Monte Riccio.  
 Nuraghi (due) Casa Seu.  
 » (due) Anguli d'Orgius.  
 » (due) Mauris Manca.  
 » (due, senza nome speciale).  
 Torre litoranea di Paglina.  
 » del Piglio.  
 » Grande.  
 » di Trasmoglio.  
 » delle Pegna.  
 » di Porticciolo.  
 » dello Sperone.
- 

**Anela.**

- Domos de janas, Furrichesos.  
 Nuraghe, Sianu.  
 » Torru  
 » Biliali.  
 » Tremene.  
 » Costanza.  
 » Oryodri.  
 » Ferulas.  
 » Su pezzu doludu.  
 » Moriane Sedda.  
 » Sicradoses.  
 » Orchinales.  
 » Cambadu.  
 » Pranu de Urchi.
- 

**Ardara.**

- Castello medioevale di Ardara (*ruderi, sec. XI-XII*).  
 Chiesa parr. di S. Maria del Regno (*sec. XI-XII*).  
 Nuraghe, Mannu.  
 » Mercuriu.  
 » Figu Ghia.  
 » Badde Austine.

**Segue Ardara.**

Nuraghe, Santedero.

- » Riu Runaghe.
- » Su Chercu.
- » Pintadu.
- » Congidri.
- » Coloru.
- » Ozastru.
- » Pedrolada.
- » Canedis.
- » Pietro Cherchi.

Nuraghi (due) Frusciu.

**Banari.**

Nuraghe, Mannu.

- » Su Bruncu de sa Domu.

**Benetutti.**

Nuraghe, Sant' Elena.

- » Uzzele.
- » Alamanzu.
- » Sos nodos di s'elighe.
- » Nostabile.
- » Toroddu.
- » Toliddu.
- » L'ostania.
- » Puddighinu.
- » Giusentino.
- » Carvoneddu.
- » Bodoi.
- » Ortuine.

**Berchidda.**

Castello di Monte Acuto.

Nuraghe, Castru.

- » Monte Acuto.
- » Pitti nalvoi.



**Segue Berchidda**      Nuraghe, Giobzia.  
 »      Crabiles.  
 »      Mandras.  
 »      S. Michele.  
 »      Peddiu.  
 »      Piciocu.  
 »      Mannu.

---

**Bessude.**              Nuraghe, Monte Pelao Cuyuala.  
 »      Monte Pelao Barsaghiarsu.  
 »      S. Teodoro.  
 »      Monte Peigu.  
 »      Cunzadu de Cheia  
 »      de Dirde.  
 »      su Pedrosu.  
 »      Scala de Pedrischeddu.  
 »      Moro Iddu.  
 »      Monte Iugas.  
 »      S'apru.  
 »      Scala de Dirde.

---

**Bitti.**                  Nuraghe, Istelai.  
 »      Siddu.  
 »      Orlai.  
 »      Ortuidde.

---

**Bolotana.**            Nuraghe, Mannu.  
 »      Cannas.  
 »      Figù.  
 »      S. Cadrina.  
 »      de sos pabatolos.  
 »      Martuchesu.  
 »      Ortachis.

*Segue Bolotana.*

Nuraghe, Sos chircos.

- » Mastinzanu.
- » Titirriola.
- » Isfundadu.
- » Curtu.
- » De su baratri.
- » Bantine Cruo.
- » Monte Zenzero.
- » Fridu.

Tomba di gigante in regione Seddu e Miccadorgiu.

- » » » Sinnichi.
  - » » » Tancu Mannu.
  - » » » Badde de su cherchu.
  - » » » Tancu S. Basili.
- 

**Bonnanaro.**Castello di Monte Santo (*ruderi*).Chiesa di Monte Santo (*ruderi*).

Nuraghe, Elies.

- » Maria Deriu.
  - » Penturnu.
  - » Taeddas.
  - » Nieddu
  - » Murunis.
  - » Toncanis.
  - » Ziu Marras.
  - » Cultu.
  - » Pabdris.
  - » Pischennero.
  - » Giorgittu.
  - » S. Pedru de Funtana Majore.
  - » Bega.
  - » Lucca.
-

**Bono.**

Nuraghe, Cannedu.

- » Tamnile.
- » Seddei.
- » Calitennero.
- » Sas Doppias.
- » Ferulas.
- » Badde Oliana.
- » Sa Chida.
- » Ortivae.
- » Arisanis.
- » Baddecherchi.
- » Ischerfiadorgiu.
- » Su Pranigheddu.
- » Toccas Cozzones.
- » Resteddi.
- » Runda Resteddi.
- » Ginanne Rù.
- » Rupisarcus.
- » Mandra Ortocoro.
- » Culisugheo.
- » Curtu.
- » Pedra Carpida.

**Bonorva.**

Catacombe di Santa Lucia.

Nuraghe, Pazza

- » Su Sea.
- » Ortolu.
- » Monte Saba.
- » Lezzeri.
- » Sidaro.
- » Sidaro.
- » Su iu.
- » Suerros zobados.
- » Santa Lughia.
- » Nurabas.

*Segue Bonorva.*

Nuraghe, Cumbessos.

- » Pedra piana.
  - » Surzagas.
  - » Iscorcu.
  - » Fenosu.
  - » Hoes.
  - » Pianu Edras.
  - » Nurapè.
  - » Puthu mannu.
  - » Tanca su monte.
  - » Tresnuraghes.
  - » Fontana e chercu.
- 

*Bortigiadas*

Nuraghe, Traicatu.

- » Su monti iu mannu.
  - » Rinreddu.
  - » Spriddain.
  - » Su Torrinu.
  - » Senpuiju.
  - » Pedru Mulza.
  - » Cantareddu.
  - » Pontiezzu.
  - » Nuragheddu.
  - » Spiridu Santu.
  - » Su Costanzu.
  - » Santu Lussorgio.
- 

*Borutta.*Chiesa medioevale di S. Pietro di Sorres.  
Nuraghe, Tancu noa.*Bottida.*

Sepoltura di gigante, in monte Corona.

**Buddusò.**

## Nuraghe, Ruiu.

- » Ludurru.
  - » Iseltè.
  - » Loelle.
  - » S'Abila.
  - » Su Pedrosu.
  - » Solteri.
  - » Isarita.
  - » Rolò.
  - » Usanis.
  - » Bidde.
  - » Cherunde.
  - » Su Raighina.
  - » Eligannele.
  - » Locorona.
  - » Torroilà.
- 

**Bultei.**

## Nuraghe, Pedra e Battile.

- » Lo gustarra.
- » Pedras di Caddori.
- » Badu e mela.
- » Nurchidda.
- » Curtu.
- » Sò e Gianne Antoni Ezzu.
- » Puleia.
- » Triloriga.
- » Mandra su gonnu.
- » Turre Soletta.
- » Ludosu.
- » Su Covecu.
- » Bonirò

Nuraghi (due) Cuyadu.

---

- Bulzi.** Chiesa medioevale di S. Pietro delle Immagini (*sec. XIII*).  
 Nuraghe, Bonosa.  
 » Bucca de Arados.  
 » Sarula.  
 » Pedra longa.  
 » Cultu.  
 » Las Ladas.  
 » Scalas de Rodas.  
 » Nuraghezza.
- 
- Burgos.** Castello medioevale del Goceano.  
 Nuraghe, Edra.  
 » Su Traili.
- 
- Calangianus.** Nuraghe, Agun.  
 » Casteddu.  
 » Laicheddu.  
 » Pulgatoriu.  
 » Pastinacciu.  
 » Paulucciu.  
 » Budas Nuchis.  
 » Nuracheddu.  
 » Nuracu mannu.  
 Sepoltura di gigante in regione Badumela.
- 
- Cargeghe.** Domos de janas, in regione Palmadas.  
 » » Su Monti.  
 » » Pedru serradas.  
 » » Su Littu.  
 Nuraghe, Pedras serradas.  
 » Mandru de sa Gina.  
 » Cherchizzos.  
 » Santu Maria.
-

- Castelsardo. . . . . Chiesa di Santa Maria de Tergu (*sec. XII*).  
 Mura dell' antica cinta medioevale (*ruderi*).  
 Nuraghe, Mulateddu.  
 » Valcheru.  
 » Monti Carragiu.  
 » Monte Ussoni.  
 » Campu Moro  
 » Conca d' Azzona.  
 » Lorenzoni.  
 » Cuncali.  
 » Patusu.  
 » Prima Gualdia.  
 » Pischinaccia.  
 » Mulateddu.  
 » Pedru scioltu.  
 » Bagno.  
 » Monti Oscheri.  
 » Aioaddu.  
 » Luggianu.  
 » Fianzesu.  
 » Ziculea.  
 » Violantu.  
 » Grambalancia.  
 » Scarraboi.  
 » Fugoni.  
 » Spicchia.  
 » Piana Muddegiu.  
 » Mulateddu.  
 » Su Liggiu.  
 » Tovarù.  
 » Alvaru.  
 » Colbu.  
 » Monti la Rodda.  
 Torre litoranea dell' isola Rossa.

**Cheremule.**

Domos de janas, in regione in sos furraghesos.

- » » » Museddu.
- » » » Tenneru.
- » » » Mattarigozza.

Nuraghe, Majore.

- » Monti code.
- » Matarigozza.
- » Iscala crobiles.
- » Marturiu.
- » Sunsa.
- » Rocca manna.
- » Baddirciu.
- » Monte Nuraghe.
- » su Trogliu.
- » Piredda.
- » Marena.
- » Giganti.
- » Santu Pedru.
- » Culzu.
- » Tippiri.
- » Cunzadu.

**Chiamonti.**

Nuraghe, Is padulas.

- » Cachile.
- » Tetti.
- » Conca giniche.
- » Giagannu Dominighu.
- » Scanneddu.
- » Su Re.
- » Badde Cheia.
- » S' iscia.
- » Tigu Nieddu.
- » Caddazzu.
- » Serra Pantalio.
- » Tuvuleddu.



*Segue Chiaramonti.* Nuraghe, Montju Aldu.

- » Tancas Bezzas.
- » Rispidu.
- » Donna Ciccia.
- » Prammas.
- » Monti Luccana.
- » Sus Castias.
- » Ortos.
- » Giuntozzu.
- » Ruin.
- » Sos Terrera.
- » Giorgi Crispu.
- » Pisciu Anas.
- » Sas Baddes.
- » Stampu Abbos.
- » Funtana Salzu.
- » Sos Nuraghes.
- » S' Ischizzone.
- » Scala de mattu.
- » Su Puddu.
- » Ui.
- » Pinnetta Bruiada.
- » Chiralza.
- » Aspru.
- » S. Attarza.
- » Bena Longa.
- » Su Bouberi.
- » Truddoriga.
- » Antine Dira.
- » Ginnigone.
- » Sinnadorzu.
- » Su Ostia.
- » Baddu Ebbas.
- » Su Eianu.
- » Badde.
- » Sa Pattada.

*Segue* **Chiaramonti.** Nuraghe, Elighia.

- » Cambinu.
- » Canudu.
- » Spinudria.
- » Erula.
- » Enciucciu.
- » Massidda.
- » Pauladus.
- » Sas Giorvas.

**Codrongianus.** Chiesa e convento della SS. Trinità di S'Accargia (*secolo XII*).

Nuraghe, Sant'Andria.

- » Nieddu.
- » Murrone.
- » Furros.
- » Sa Oltiia.
- » Su Balcone.
- » Mattariolu.
- » Monte de Santu Paulu.
- » Maffaru.
- » Giuspiu.
- » Mura umolos.
- » Pedru farre.
- » Signora Anna.
- » S'ispagnolu.
- » Ozastru.
- » Bolina.
- » Palaesi.
- » Austinu.

**Cossoine.**

Domos de janas, in regione Crastu de foru.

- » » » Sa Filigosa.
- » » » Su Culumbazzu.

*Segue Cossione.*

Nuraghe, Nieddu.

- » Bianca.
- » Edighinzos.
- » Semis.
- » Sa matta s'ollastu.
- » Accas.
- » Ardu.
- « Furraghes.
- » Alvu.
- » Pinnadu.
- » Concas.
- » Lighi.
- » Mandras.
- » Addanas.
- » S'Ena.
- » Corru Oe.
- » Nuratolu.
- » Larvos.
- » Salighes.
- » Inghizia.
- » Funtana Tinzosa.
- » La Predagia.
- » Saro.

**Dorgali.**

Domos de janas, de sa paule manna.

- » » de su pigu.
- » » de sos Tinnia.
- » » de su Cucutireddu.
- » » de Fontana mia.
- » » de Lossurgia.

Nuraghe, Isili.

- » Muristene.
- » S'ulumu.
- » Sa serra.
- » Noriolo.
- » Ovezzi.

*Segue Dorgali.*

Nuraghe, S'abba noa.  
 » Casteddu.  
 » Lottroniddu.  
 » Biristeddi.  
 » Serra Orrios.  
 » Orrouli.  
 » Coazzu.  
 » Luargiu.  
 » Neunelè.  
 » Sorcoi.  
 » Biroculi.  
 » Fuili.

Sepoltura di gigante, in regione su matta de s'iscursogia..

» » » s'Iscursogiu de Biristeddi  
 » » » » » Lotroniddu..  
 » » » » » Sa Serra.  
 » » » » » Muresma.  
 » » » » » Lortei.

**Esporlatu.**

Nuraghe, Erimanzanu s'utione.  
 » Fruschiosa.

**Florinas.**

Nuraghe, Corvos.  
 » Giuanne Oppia.  
 » Su Cugutadu.  
 » Su mento.  
 » Su Padru.  
 » Viltore.  
 » S'Ardia.  
 » Punta Unossi.  
 » Giozzi Massone.  
 » Foru labius.  
 » S. Martini.  
 » Monte Sorighe.  
 » Cantaru Ene.

**Segue Florinas.**

- Nuraghe, Loddauro.
- » Giuanne Eli.
  - » Bainzu Olia.
  - » Binistra malu.
  - » S'Eline.
  - » S. Andrea.
  - » De Mesu.
  - » Sa coas.
  - » De mina.
  - » Monte Pizzinnu.
  - » Palo Binzu manna.
  - » Nordialvu.
  - » Urzeghe.
  - » Ischidda.
  - » S'Ambique.
  - » Sa figu.
  - » S'Ozzastru.
  - » Santu Nigola.
- 

**Fonni.**

- Chiesa parr. di San Gio. Battista.
- » e convento dei Ss. Martiri di Fonni (*sec. XVIII*).
- Domos de janas, in regione Sorabile. =
- Nuraghe, Donnoru.
- » Iliseo.
  - » Mosiloi.
  - » Sa Carpiduzza.
  - » Donna Maria.
  - » Oroviduni.
  - » Padu Perdosu.
  - » Fuili.
  - » Leporeris.
  - » Madaloi.
  - » Virigheddu.
  - » Pizzu de Monti.
  - » S'Alinu.

**Segue Fonni.**

- Nuraghe, Mureu.  
 » Vidighingiu.  
 » Grumene.  
 » Iscollanoro.  
 » Gantine.  
 » Lorali.  
 » Ispereu.  
 » Donnurè.  
 » Frementu.  
 » Butturu de mesu.  
 » Nole.  
 » Dosonello.  
 » Vaddilonga.  
 » Loghizzive.  
 » Marcusi.  
 » Arvallai.

Opere romane di Sorabile (*ruderi*).

---

**Galtelli.**

- Castello di Galtelli.  
 Chiesa antica episcopale (*ruderi*).  
 Domos de janas, in regione Olovesco.  
 » » » Tanca e Gaja.  
 » » » Torrai.  
 » » » Malcicas.  
 » » » Ortu e Rennu.  
 Nuraghe, Alula.  
 » Casteddu e Ghistala.  
 » Istrulliu.  
 » Su Gardu.  
 » Su Soldatu.  
 » Sa Marras.  
 » Su Arvu.  
 » Su Calistru.  
 » Su Montigheddu.  
 » Ziu Gabrielle.
-

**Gavoi.**

Chiesa parr. di S. Gavino.

Nuraghe, Mammughine.

- » Golamidda.
  - » Arzana.
  - » Northa.
  - » Stelare.
  - » Rosu.
  - » Mucru.
  - » Talaighè.
  - » Sportholaghi.
  - » Castru longu.
  - » Torgi Floris.
  - » Serra de Stgelathe.
  - » Trutzu.
  - » Pirastredes.
  - » Palone.
  - » Spedeloi.
  - » Perdu boe.
  - » Gasola.
- 

**Giave.**Castello medioevale di Roccaforte (*ruderi*).

Nuraghe, Oes.

- » Sancos.
  - » Figu.
  - » Cagules.
  - » de Donnu Furadu.
  - » de Borta.
  - » de su Campu.
  - » Accas.
  - » de Santu Sistu.
  - » de Chidonzona.
  - » de Santu Ainzu.
  - » Silanos.
-

- Illorai.** Nuraghe, Su montrigu de sa Corona.
- 
- Irgoli.** Domos de janas, Tanca sos Nuyoresos.  
 » » Tanca Ziu Ballore.  
 Nuraghe, Su Lutu.  
 » Gusponi.  
 » Cervia.  
 » Mannu.  
 » Norgoe.  
 » S' Edora.  
 » Rastiddu.  
 » Giardinos.  
 » Nuraches.  
 » Zorru.  
 » Sant'Antiogu.
- 
- Ittireddu.** Nuraghe, Fontana.  
 » Domo de s'oreu.
- 
- Ittiri.** Nuraghe, Pitti Altu.  
 » di Paullis.  
 » Los Panizzos.  
 » Chizzinieddu.  
 » Su Signoru.  
 » Punta Mariotti.  
 » Vittoria.  
 » Pianu Codinas.  
 » Runagalva (presso l'abitato).  
 » Elighe.  
 » Majore.  
 » Runara.  
 » Luros.  
 » Badena.



**Segue Ittiri.**

- Nuraghe, Cameddu.  
 » Muros.  
 » Fiades Talas.  
 » Crubione.  
 » Runatolos.  
 » Tuourunaghe.

**La Maddalena.**

- Forte di San Felice.  
 » di Santo Stefano.

**Lei.**

- Domos de janas, sos Furreddos.  
 Nuraghe, Pianos.  
 » Santu Martinu.  
 » Muzzu.  
 » Pattadu.  
 » Beraniles.  
 » Molinu s'Orcu.  
 Sepoltura di gigante, in regione Muros.  
 » » S'ortu de su murione.  
 » » Pischinu de Catas.

**Loculi.**

- Domos de janas, Su Pauleddu.  
 » Tunighe.  
 » Piru e rusu.  
 » Pedrus Arbus.  
 Nuraghe, Iddu.  
 » Corrianas  
 » Callistru.  
 » Mattu e sole.  
 » Pedralongu.  
 » Su bruncu.

**Lodè.** Nuraghe (senza nome speciale).

---

**Lodine.** Monolite, in regione Tolesi.  
 Nuraghe, Monte Candu.  
 » S' Crimu.  
 » Golamiddu.  
 » Muros de boinos.  
 » Lotolui.  
 » Sas Seddas.  
 » Tolesi.  
 » Nuragheddu.  
 » Mughisaris.  
 » Arronu.  
 » Soroeni.  
 » Orrui.

---

**Luras.** Nuraghe, De Baddighe.  
 » De sa Valea.  
 » De su mindu de Nughes.  
 » Su Nuragone.  
 » Su Nuragheddu.  
 » De Cattaru.  
 Sepoltura di gigante, in regione Ladas.

---

**Mamoiada.** Nuraghe, Monti surado.  
 » Arraiolo.  
 » Bennatiteri.  
 » Fittiloghe.  
 » Traversu.  
 » Frinnuttula.  
 » Lotonelu.  
 » Orgoru.

---

- Mara.** Castello medioevale di Bonvhei.  
Nuraghe, San Tomaso.  
» Cabonis.  
» Nueddos.  
» Cugurunti.  
» Alghentusa.
- 
- Martis.** Chiesa parr. di S. Pantaleone.  
Nuraghe, Buridu.  
» Montiuladu.  
» Monte franco.
- 
- Monteleone Rocca Doria.** Castello medioevale di Monteleone.  
Nuraghe, su nie.  
» mannu.  
Torre litoranea di Baddejanna.
- 
- Monti.** Nuraghe, Pertuncas.  
» Concanu Colou.
- 
- Mores.** Caverne, su Putu de s'Ederu.  
» su Putu Porchinu.  
Monolite, su Crastu de Santu Liseu.  
» su Cavacada.  
» su Crastu Pertuntu.  
Nuraghe, Mannu.  
» de Santu Maria.  
» Funnu.  
» Nuraghettu.  
» Ruju.  
» Agos.  
» Tresnuraghes.

*Segue Mores.*

- Nuraghe, De Ranas.  
 » De Mendula.  
 » Santu Giunanne.  
 » Su Caufaru.  
 » Suldu.  
 » S'ispaduledda.  
 » Coronu Giorgi.  
 » Bentosa.  
 » De Funtanu Salidu.
- 

**Nuchis.**

Nuraghe, Narcau.

---

**Nughedu S. Nicolò.** Nuraghe, Orvensa.

---

**Nule.**

- Nuraghe, Boes.  
 » Eddulta  
 » Saonidde.  
 Sepoltura di gigante in regione Laonidde.
- 

**Nulvi**

- Nuraghe, Padrono.  
 » Isura.  
 » De Aru.  
 » Bardosu.  
 » De funtana Argentu.  
 » Rubiu.  
 » De su Itterdorgiu.  
 » Su Spiridariu.  
 » Sabu.  
 » Orria.  
 » Titele.  
 » Su chirisperdu.  
 » De su monte de sas moltes.

*Segue Nulvi.*

- Nuraghe, Balonzanas.
- » de s'Arsora.
  - » Irru.
  - » Su viddi alvu.
  - » De pedra serradu.
  - » De monte Olidone.
  - » Pedrosu.
  - » Su terri rubi.
  - » Colondras.
  - » Spadu.
  - » Olentari.
  - » Le riu de su lighe.
  - » De monti e mesu.
  - » Orca.
  - » Gulzi.
  - » Su mura bianca.
  - » Senora manna.
  - » S. Lussurgiu.
  - » S' Argenteu.
  - » Su Cobienadu.
  - » Su Ludosu.
  - » Lodina.
  - » Muros.
  - » S' Ona larga.
  - » Don Giovannantoni.
  - » Sa Pitosa.
  - » Monte Scarpa.
  - » Monte Elia.
  - » Iscalode Cacu.
  - » Lodine.
  - » Piana Ederas.
  - » Seddas de Noasi.
  - » Antonurru.
  - » Enu formica.
  - » Pau Sera.
  - » Funtana Loda.

*Segue Nulvi.*

## Nuraghe, Su Coinargiu.

- » Alvu.
- » S'Ecce de s'Aghedu.
- » Ginanna Lias.
- » S'adde de sa chessa.
- » Su Traile.
- » Columbus.
- » De fora.
- » Su monti de su forru.
- » Su Cabrione..
- » Figu Pinto.
- » Su Cacchinargiu.

## Nuraghi (due) Sa Marchesa.

**Nuoro.**

## Nuraghe, Nuschele.

- » Nuddulò.
- » Luddunu.
- » Sa Venargia.
- » S'Edera.
- » Soddudeo.
- » Ogolio.
- » Biscollai.
- » Sa Tanca Manna.
- » Tertilo.
- » Gabottelle.
- » Sa Murta.
- » Tres Vuraghes.
- » Murighessa
- » Padru de Leo.
- » Sa Mandre Corte.
- » Costi.
- » Su frassu.
- » Loghelis.

## Oliena.

## Domos de janas, De Lampatu.

- » » De Locurula
- » » De Venosu.
- » » De Olle.
- » » Gurpia.
- » » De Mandras.
- » » De Bruncu Cungiadu.
- » » De Giumpadu.
- » » De Pedra Ispadu.
- » » De su Sastannagliu.
- » » De isera Colaviore.
- » » De sa Conchedda.
- » » De Marghine Gollei.
- » » De Badu d'ingannu.
- » » De su settili.
- » » De Inisè.
- » » De su Vangiu.
- » » (senza nome speciale).

## Nuraghe, de su Suni.

- » De Lorvo.
- » Pirastru tostu.
- » Initè.
- » Ladu Ruju.
- » Mugiaglios.
- » Duanore.
- » Gollei.
- » Dua vidde.
- » De Sovana.
- » De Teroddai.
- » De Orrenegula.
- » Ulciddu.
- » Mandras.
- » Tucchis.
- » Beriui.
- » Gantino Selis.
- » Attache.

**Segue Oliena.**

Nuraghe, Sa luna vera.

- » Sa Ascusagliu.
- » Nuragheddu Olle.
- » Nuragheddu de Planos.
- » De Regru de Mele.

Tomba di gigante, De Susuini.

- » » Lanaitu.
  - » » Catteddu Crispu.
  - » » Griumpadu.
  - » » Pedro rugadu.
  - » » Otticone Gigantinu.
  - » » Gigantinu de Emitè.
- 

**Ollolai.**

Nuraghe, Loai.

- » Unerthe.
  - » Muthigu.
  - » Locumoro.
- 

**Olmedo.**

Nuraghe, Grixoleddu.

- » Monte Rosso.
- » La scala de s'anu.
- » San Pietro.
- » Monte Ortolu.
- » Puppalezzos.
- » Monte Mesu.
- » St. Catterina.
- » Su didu de S'Elighe.
- » Coinzola.
- » Talia.
- » Baxiu.
- » Sfundadu.
- » Carchinadas.
- » Mannu.
- » Sa Femmina.



**S'gue Olmedo.**

Nuraghe, Antoni Steddadu.

- » Perdas de Fogu.
  - » Roccalzeddu.
  - » Masala.
  - » Giuanne Tedde.
  - » Biancu.
- 

**Olzai.**

Nuraghe, Bumbay.

- » Oriti.
  - » Imbilighe.
  - » Salusi.
  - » Su Puddu.
  - » Barbarighinos.
  - » Custeddu de Gulanu.
  - » Sedili.
  - » Serchiddai.
  - » Palai.
  - » Cenuje.
  - » Lochilo.
  - » Lochele.
- 

**Onani.**

Domos de janas, presso Nuraghi s'Ena.

Nuraghe, San Pietro.

- » S' Ena.
- » Maindreu.
- » Salamite.
- » Mastru Oscianu.
- » Sorrastu.
- » Collovras.

Sepoltura di gigante in San Bacchisio.

- » » in Tanca rettorale.
-

**Onifai.**

Domos de janas, Conca de Ianu.

Nuraghe, S'abba salita.

- » Cusine itreu.
  - » Osanu.
  - » Gollei.
- 

**Oniferi.**

Domos de janas, Sa Concas.

» » Sa Conca de Brodu.

» » Predu Tuxcu.

Nuraghe, Badu de Biddu.

- » Badu Petrusu.
  - » Basonilo.
  - » Bedustu de Ciopos.
  - » Brodu.
  - » Carvai.
  - » Coroddu.
  - » Gittirrò.
  - » Istirilo.
  - » Mariane Testu.
  - » Monsù Puzzone.
  - » Murtas.
  - » Curtu.
  - » Ola.
  - » San Pietro.
  - » Sa Tanca Manna.
  - » S'Ederosu.
  - » S'Isropa.
  - » Soccas.
  - » Soloai.
  - » Su Rimannu.
  - » Tiddatti.
  - » Tuppa Ulidone.
-

**Orani.**

Chiesa e campanile medioevali, nell'abitato.

Domos de janas, in regione Nurdoli.

» » » S'Adula.

Nuraghe, Attettu.

- » Passarini.
- » Goraè.
- » Talinas.
- » Palumbrosa.
- » Monte Nule.
- » Contraeturre.
- » Merilo.
- » Usurtosa.
- » Lussurgiu.
- » Sa triccia.
- » Giorgi Corbu.
- » Sa Trunca.
- » Postalè.
- » Cavolicore.
- » Giorgi Sale.
- » Nuratolu.
- » Olalo.
- » Dorgodori.
- » Sorighes.
- » Stetta.
- » Urrana.
- » Apes.
- » sos Venales.
- » Losore.

**Orgosolo.**

Nuraghe, Oroldi.

- » Orule.
- » Ilole.
- » Luelie.
- » Funtana frita.
- » Ospò.

*Segue Orgosolo.*

- Nuraghe, Dughelindo.
- » Manintortioro.
  - » Talasuniai.
  - » Ilodei.
  - » Delacana.
  - » Oborghe.
  - » Pighisone.
  - » Olai.
  - » Mannozi.
  - » Ortotiddu.
  - » Su Turighe.
  - » Funtana Bona.
  - » Adule.
  - » Sas Vaddes.
  - » Mereu.
  - » Jannas de Nuraghe.
  - » Doinanigoro.
  - » Sirilò.
- 

**Orosei.**

- Castello medioevale di Orosei.
- Nuraghe, Linnarta.
- » Orgoi.
  - » Nerelie.
  - » Moriè.
  - » Portu.
  - » Nurru.
  - » Osalu.
  - » Dudurri.
  - » Pirastretta.
  - » Gabriele.
  - » Monte Urcatu.
-

**Orotelli.**

Chiesa parr. di S. Giovanni Battista.

Nuraghe, Piscanu.

- » Fannanoi.
  - » Lozzue.
  - » Calone.
  - » Sarcanaì.
- 

**Orune.**

Nuraghe, Nunnale.

- » Santu Giuliu.
- » Galili.
- » Sant' Efsio.
- » La Culumbargiu.
- » Fila, fila.
- » Ena de ludu.
- » Istiti.
- » Sos Nuraches.
- » Serra de mesus.
- » Eddorosu.
- » Altas Cassas.
- » Monte teria.
- » Regalile.
- » Pratu Comunale.
- » Sarusali.
- » Molas.
- » Marresi.
- » Su mudu de Pisanu.

Sepoltura di gigante, Annantine.

**Oschiri.**

Costruzione nuragica in Castel Cugada.

Domos de janas, in regione S. Stefano.

Muraglia nuragica in Monte Cuccu.

Nuraghi (*ruderi*) in Monte Olia.

**Osidda.**

Nuraghe, Su raighina

- » Pira tolta.
  - » Biddè.
  - » Orrolò.
  - » Usanis.
  - » S' iscobarzu.
  - » Cultu.
  - » Su nuratolu.
  - » Santa Maria.
  - » Cherunele.
- 

**Osilo.**

Castello medioevale di Osilo.

Nuraghe, Iscalaccas.

- » Badu Canu.
  - » Baiolu.
  - » Pala Martine.
  - » Pabale.
  - » Serra de Chigulas.
  - » Candes.
- 

**Ossi.**

Nuraghe (senza nome speciale).

**Ottana.**

Chiesa parr. di S. Nicolò.

Nuraghe, Vittaleo.

- » Serra S' ozastru.
- » Su Gattu.
- » Unena.
- » Treulas.
- » Pedru e frascu.
- » Singraris.
- » Muru Ruiu.
- » Porchiles.
- » Risolio.

*Segue Ottana.*

Nuraghe, Talinos.

- » Bidinnanari.
- » Muntone.
- » Toccori.
- » Furru Teula.
- » Garula.
- » Sirbas.
- » Piredu.
- » Bruscas.
- » Plantas Ladas.
- » Pedra e Soru.
- » Turudolone.
- » Bangelio.

Sepoltura di gigante in regione su Barbizzone.

- |   |   |   |                 |
|---|---|---|-----------------|
| » | » | » | Badde Suergiu.  |
| » | » | » | Binza de Cresia |
| » | » | » | Bidimannari.    |
| » | » | » | Toccori.        |
| » | » | » | Belezze.        |
| » | » | » | Sogulia.        |
| » | » | » | Sae Baeddu      |
| » | » | » | Tiddiris.       |
| » | » | » | Figu Bianca.    |
| » | » | » | Piredu.         |
| » | » | » | Brusulosu.      |
| » | » | » | Ispraghe.       |

*Ovodda.*

Nuraghe, Campus.

- » Funade.
- » Osselli.
- » Finonele.
- » Nieddu.

**Ozieri.**

Chiesa medioevale di S. Antioco di Bisarcio.

Nuraghe, Ietti.

- » Burghidu.
  - » Porcos.
  - » Runattolos.
  - » Mannu de Bisarcu.
  - » di Martinzana.
  - » Monte Calvia.
  - » S. Pantaleo.
  - » Meleu.
  - » Framentu.
  - » Cugono.
- 

**Padria.**

Nuraghe, Mesu.

- » Basciu.
  - » Piliga.
  - » Scala di Nughes.
  - » Turriggia.
  - » Santa Pala.
  - » Narvoniu.
  - » Ridighinzos.
  - » Cheas.
  - » Vigna.
  - » Longu.
  - » (senza nome speciale).
- 

**Pattada.**

Nuraghe, Turre Lerno.

- » Su pavarile.
- » S. Elias.
- » Sa Cadrea.
- » Sa puzzunina.
- » Spadulatzu.
- » Su Nelo.



**Segue Pattada.**

- Nuraghe, Careddu.  
 » Bisella.  
 » Badue Sinara.
- 

**Perfugas.**

- Chiesa medioevale di S. Giorgio.  
 » » presso l'abitato (*ruderi*).  
 Nuraghe Para.  
 » Tribide.  
 » Meiu.  
 » Alvu.  
 » Tirocco.  
 » Sa Pria.  
 » Cabriles.  
 Nuraghi (due), Frassina.
- 

**Ploaghe.**

- Chiesa e monastero di S. Michele di Salvenero.  
 » medioevale di Sant'Antonio.  
 Nuraghe, Crabas.  
 » Curzu.  
 » Attentu.  
 » Pala e si.  
 » Figosu.  
 » Regos.  
 » Su Laccu.  
 » Arcuso.  
 » Ozastru.  
 » Funtana de Pedru.  
 » Pedru Iscudu.  
 » Padre Monzu.  
 » Pentuma.  
 » Cervos Migosos.  
 » Mondros.  
 » (senza nome speciale).
-

**Porto Torres.**Basilica parr. di S. Gavino (*sec. XI*).

Nuraghe, Mayone.

- » S. Elena.
- » Mont' Elva.
- » Binnisi.
- » Ferrale.
- » Micciareddu.
- » Monte Aiveghe.
- » Corona Fraigada.
- » Pianu Usai.
- » Lu Salinuzzi.
- » Forrainazzu
- » Nurrageddu.
- » Sa Zuzzana di Cherdri.
- » La Camusina.

Ponte romano.

Tempio romano della Fortuna.

Torre medioevale.

**Posada.**

Castello medioevale di Posada.

Nuraghe, Conca Entu.

- » Pilusinu.
- » Su Frau.
- » Mannu.
- » Picinnu.

**Pozzomaggiore.**

Nuraghe, Raggiu.

- » Turre.
- » Basciu.
- » Rosu.
- » Siddadu.
- » Ena.
- » Figos.
- » Ala.

*Segue* **Pozzomaggiore.** Nuraghe, Asone.

- » Peidru.
  - » Aladerru.
  - » Giorgi.
- 

**Romana.** Nuraghe, Montyu.

- » Chilrios
- » Pibirra.
- » Suezzenes.

Nuraghi (due, senza nome speciale).

---

**S. Teresa di Gallura.** Nuraghe, Juntana.

- » Brandali.
- » Testa.
- » Capannaccia.
- » Colbo.
- » Naraconi.
- » Mannucciu.
- » Vignamarina.
- » Nuracheddu.
- » Ruda.
- » Stirritoggiu.
- » Maltinu.
- » Fistineddu.
- » Santu Pascali.
- » Culuccia.
- » Lettu di ita.

Torre litoranea della Testa.

- » Longon Sardo.
- 

**Sarule.**

Monolite, Altare de Logula.

Nuraghe, de Iloe.

- » Monte Illudei.

*Segue Sarule.*

Nuraghe, Canu Virde.

» Seta.

Sepoltura di gigante, in regione Inutheo Mozanu.

*Sassari.*

Chiesa Cattedrale di S. Nicolò.

» medioevale di S. Maria di Betlemme.

» di San Pietro.

» pisana, in prossimità alla stazione ferroviaria.

Fontana di S. Maria di Betlemme.

» » Roseddu.

Mura e torri dell'antica cinta medioevale.

Nuraghe, Monte Atene.

» Etzi.

» Unia.

» Erculi.

» Tre nuraghi.

» Casteddu.

» Lunestras.

» S. Nicola (grande).

» S. Nicola (piccolo).

» Palaonessa.

» Manzini.

» Maccia spina.

» Canaglia.

» Pozzo d'Usse.

» S. Usanna.

» Tròbes.

» Tamarizzi.

» Pozzo d'Esse.

» Renuzzu.

» Aripaghi.

» Malagazza.

» Chessa Masori.

» Lu Cantaru.

» La Pededda.

*Segue Sassari.*

## Nuraghe, Mateuzzu.

- » Corona romana.
- » Pinu de Corte.
- » Ischia di padru.
- » Badu e setti.
- » Su addu di li crasti.
- » Badde de Arcu.
- » Calzotteri.
- » Pilotta.
- » Pedru Calpida.
- » Mandras.
- » Pireddu.
- » S. Paolo.
- » Urari.
- » Picca Mola.
- » Speranza.
- » S. Quirico.
- » Manu e donnu.
- » Abba meiga.
- » Su Carmine.
- » Estras.
- » Zurulia.
- » Liori.
- » Mazzoccu.
- » Manninnu (grande).
- » Manninnu (piccolo).
- » Santa Barbara.
- » Cara Bella (grande).
- » Cara Bella (piccola).
- » Fiascu.
- » Mattacciola.
- » La Punta Manna.
- » Saccheddu.
- » Badde Mulina.
- » Nidu e goivu (corvo).
- » Li Padulazzi.

*Segue Sassari.*

## Nuraghe, Serra Olzu.

- » Gianna di Mari.
- » Mandrebbas.
- » Agliadò.
- » Giagu e serra.
- » Li Mulimenti.
- » Cuggiareddu.
- » Donna Ricca.
- » Bazzinita.
- » Siareddu.
- » Zanfarinu.
- » Fusti in culu.
- » Funtanazza.
- » Branca.
- » Giuanne Abbas.
- » Monte Zeposu.
- » Elighe longu (grande).
- » Eglighe longu (piccolo).
- » La Giagga manna.
- » Lampaggiu.
- » Leppuzzu.
- » La Inistra.
- » Lu Pilastru.
- » Andria Mannu
- » Monti Aucari.
- » Maccia di Casulu.
- » Sa Missa.
- » Monti Aucari (minore).
- » Bonassai.
- » Monti Predrosu.
- » Tanca di lu Puttu.
- » Dragonasa.
- » Zirra.
- » S. Bainzeddu.
- » Ziu Santona.
- » Romanedda.

*Segue Sassari.*

## Nuraghe, Matta Arghentu.

- » Frusciu.
- » Fruscittu.
- » S. Baiuzu Arca.
- » Luca Ghirru.
- » La punta Ruia.
- » Ispilida.
- » Monte Palma.
- » Binza Manna.
- » Acone.
- » Acone Maunu.
- » S. Eua.
- » Sos Ozzastros.
- » Sos Bachilazzos.
- » Lu Saltareddu.
- » Su Crabione.
- » Badde Funtanas.
- » Susanna.
- » Pazzalzola.
- » S. Andria.
- » Cabula Muntoni.
- » Piau d'Abisa.
- » Piscina Rodas.
- » Badde estra.
- » Cugulasu.
- » Cherchi.
- » S' Inferru.
- » Pireddu.
- » La Tiliba.
- » Ottava.
- » Lu Capilloni.
- » S. Orsola.
- » Marchette o spina santa.
- » Corona sfondada.
- » Monti d'Agoddi.
- » Giardinu.

*Segue Sassari.*

Nuraghe, Corona de Cane.

- » Tuinu Reale.
- » Bancali.
- » Serra Leoni.
- » La Bosa.
- » Nuragheddu.
- » Lu Castellazzu.
- » La Marchesa.
- » La Luzzanna di maccia crabili.
- » Matta Ozzastra.
- » La Funtana di la figga.
- » Monte oro.
- » Badoni.
- » Casteddu di S. Anatolia.
- » Li Luzzani di perdaniedda.
- » Monte Boncosso.
- » Bumbalda.
- » Piandanna.
- » Molovà.
- » La banca di Monsignori.

Nuraghi (due) La Figga.

Torre litoranea di Spagna.

- » » del Falco.
- » » della Pelosa.
- » » di Cala d'Arona.
- » » di Trabucato.
- » » del Falcone.

*Sedini.*

Castello medioevale Doria.

Chiesa parr. di S. Andrea.

- » medioevale di S. Nicolò.

Nuraghe, Monti Falcaddu.

- » Paddru.
- » Conca Nieddu.



**Segue Sedini.**

Nuraghe, Sa Figaredda.  
 » Capitale.  
 » Santu Salvadori.

---

**Semestene**

Nuraghe, Pedra Ruia.  
 » Scolca.  
 » Codès.  
 » Fenosu.  
 » Loschiri.

**Silanus.**

Domos de janas, in regione sossuredos de su furrighesu.  
 » » » S' Ispiddosu.  
 » » » Bidiene.  
 » » » Ordari.

Nuraghe, sos Passiales.

» Orolio o Madrone.  
 » Santu Marcu.  
 » Bendrigonza.  
 » Continale.  
 » Muros de rosariu.  
 » Muros Cunculos.  
 » Sa Biccoco.  
 » S'Orene.  
 » Caddos.  
 » Santijorgi Oinu  
 » Mura de s'ulumu.  
 » Orreddo.  
 » Muros rujos.  
 » Corbos.  
 » Serighes.  
 » Siligogu.  
 » Sa Durra.  
 » Mura s'Inzanu.  
 » Partittione.

*Segue Silanus.*

Nuraghe, Su Furrighesu.

- » Curtu.
- » Ruiu.
- » Pedru Pedru.
- » S'unigani.
- » Santa Sarbena.
- » Ortu.
- » Navros.
- » Sa Menta.
- » Giorgi Tile.
- » Abriles.
- » Su Malocorru.
- » Orasi.

Nuraghi (due) S. Maria.

- » (due) Serra Mariani.

Sepoltura di gigante, Madrone.

- » » Padru.
- » » Tutturighe.
- » » Santijuorgi Oinu.
- » » Sa Mura di Mesu.
- » » Orreddo.
- » » Tippari.
- » » Zoddoro.
- » » Pedra pinta.
- » » Muros rujos.
- » » Su Carruzzu.
- » » l'Abbaju.
- » » Muru Ruja.
- » » Pedra lunga.
- » » Prugostoriu.
- » » Su Pedrosu.
- » » S' Iispadazzu.
- » » Sos Orrios.
- » » Sas Pedras Doladas.
- » » Bolude.
- » » Mercuri.

- Segue Silanus.*
- Sepoltura di gigante, Lechiri.
  - » » Navras.
  - » » Murartu.
  - » » Santa Sarbana.
- 

- Siligo.*
- Terme romane (*ruderi*) in Siligo, o chiesa di Mesu Mundu.  
Nuraghe, Traversa.
- » S' iscala dressa.
  - » Morette
  - » Crastula.
  - » Putta ruiu.
  - » Tranesu.
  - » Santo Filighe.
  - » Scala Ruja.
  - » Conzattu.
  - » Caspiana.
  - » Sarena.
  - » Ortolu.
  - » Nuraghetta.
- 

- Siniscola.*
- Domos de janas, Sas Gruttas.  
Nuraghe, Pizzinnu.
- » Schiridde.
  - » Bono frauro.
  - » Riu siccu.
  - » Argiola Idduli.
  - » Artora.
  - » Domo Biancu.
  - » Pettude Iua.
  - » Gonopis.
  - » Orco ossia Sa Grutta.
  - » Salagotu.
  - » Punta de Pizzu.
  - » Sa punta de sa Turulia.

*Segue Siniscola.* Nuraghe, De Paoli Majori.  
 » De Janna de Prunas.  
 » De su Essosu.  
 Torre litoranea di S. Luria.

*Sorso.* Nuraghe, Monte Corvo.  
 » (senza nome speciale)

*Tempio.* Nuraghe, Vignola.  
 » Augurdi.  
 » La Foci.  
 » Muzzu.  
 » Tarraolta.  
 » Annicinu.  
 « Micaleddu.  
 » Li Canneddi.  
 » Finuchiaia.  
 « Tutusoni.  
 » Conca di Riu.  
 » Nurachettu.  
 » Agliacasso.  
 » Li Saldi.  
 » Nuracu Nieddu.  
 » Prima.  
 » Nuracu Maiori.  
 » Muntesu.  
 » Polcu.  
 » Izacca.  
 » Santu Baingiu.  
 » Santu Stefanu.  
 » Balayana.  
 » Tufu.  
 » Capikere.  
 » Caccioni.

**Segue Tempio.**

- Nuraghe, Li conchi.  
 » Malchittu.  
 » Punta d'Acu.  
 » Massiddu.  
 » Masconi.  
 Torre litoranea Vignola.
- 

**Terranova Pausania.**

- Acquedotto romano (*ruderi*).  
 Basilica medioevale di S. Simplicio.  
 Castello medioevale di Padulaccio (*ruderi*).  
 » » di Pedresu (*ruderi*).  
 » » di Cabu Abbas (*ruderi*).  
 Nuraghe, Su schisu.  
 » Su Mola.  
 » Chidonza.  
 » Contras  
 » Ispiegana.  
 » Amoras.  
 » Puzzolu.  
 » Chidade.  
 » Battina.  
 » Maladrommi.  
 » Santu Tomas.  
 » Criscula.  
 » San Nicola.  
 » Migaletdu.  
 » Multa de Caccu.  
 » Pietro Aras.  
 » S. Istittoni.  
 » Su Monti Biancu.  
 » Paulelada.  
 » Nurgatenas.  
 » Loiri.  
 » Zappalli mannu.  
 » Zappalli minore.

*Segue Terranova Nuraghe, Moronzu.*

**Pausania.**

- » Pinnagula.
- » Vadde Crasta.
- » Torru.
- » Saliozza.
- » Molimentos.
- » Santu Tranu.

Nuraghi (due) Pubulos.

Strada antica Karalibus-Olbice (*avanzi*).

---

**Tiesi.**

Chiesa parr. di Santa Vittoria.

Nuraghe, La vista.

- » S. Ilvalezzo.
  - » Sa Tanca nova.
  - » Majou.
  - » Fenestras.
- 

**Torpè.**

Domos de janas, in regione Pedras ruias.

- » » » Caradiana.
- » » » Quile bezu.

Nuraghe, de pedra ruias.

- » de Tilibas.
  - » de Santu Pedru.
  - » d'Oliana.
  - » de Rampinu.
  - » de su quilerqu.
- 

**Torralba.**

Chiesa medioevale di Cabuabbas.

Nuraghe, Paule.

- » Elies.
- » Enguronnero.
- » Trija.
- » Santine.

*Segue Torralba.*

- Nuraghe, Pumari.  
 » Culzu.  
 » Fraigas.  
 » Porcu zuzu.  
 » Padru.  
 » Lendine.  
 » Ruiu.  
 » Nieddu.  
 » Tulvarau.
- 

**Tula.**

- Nuraghe, Sa Sorighina.  
 » S. Alza.  
 » Nieddu.  
 » Sa Piga Alva.  
 » Sas Mola.  
 » Cherchiles.  
 » Sarroccu.

Nuraghi (due) Ruiu.

Sepoltura di giganti, in regione la chiesa di Cooros.

---

**Uri.**

- Nuraghe, Padru.  
 » Bunnanaru.  
 » Su Cultu.  
 » Labiolu.  
 » Saltaruzza.
- 

**Villanova Monteleone.**

- Nuraghe, Partibaris.  
 » Ala Tennera.  
 » Badde Chera.  
 » Marghine Cherchi.  
 » Monte su rughe.  
 » (senza nome speciale).
- 

BIBLIOTECA D'ARTE

N° CATEGORICO

1204

BIBLIOTHECA D'ARTE  
M. CARLO



## INDICE DELLE PROVINCIE

---

Alessandria . . . . .	Pag. 1
Ancona . . . . .	» 311
Aquila . . . . .	» 380
Arezzo . . . . .	» 233
Ascoli-Piceno. . . . .	» 315
Avellino . . . . .	» 391
Bari . . . . .	» 393
Belluno. . . . .	» 127
Benevento. . . . .	» 307
Bergamo . . . . .	» 95
Bologna. . . . .	» 171
Brescia . . . . .	» 99
Cagliari. . . . .	» 455
Caltanissetta . . . . .	» 429
Campobasso . . . . .	» 398
Caserta . . . . .	» 399
Catania . . . . .	» 430
Catanzaro . . . . .	» 403
Chieti . . . . .	» 389
Como . . . . .	» 101
Cosenza . . . . .	» 405
Cremona . . . . .	» 106
Cuneo . . . . .	» 13
Ferrara . . . . .	» 191

Firenze . . . . .	Pag. 243
Foggia . . . . .	» 406
Forlì . . . . .	» 199
Genova . . . . .	» 30
Girgenti . . . . .	» 431
Grosseto . . . . .	» 268
Lecce . . . . .	» 408
Livorno . . . . .	» 273
Lucca . . . . .	» 275
Macerata . . . . .	» 319
Mantova . . . . .	» 109
Massa-Carrara . . . . .	» 282
Messina . . . . .	» 436
Milano . . . . .	» 116
Modena . . . . .	» 206
Napoli . . . . .	» 412
Novara . . . . .	» 45
Padova . . . . .	» 128
Palermo . . . . .	» 440
Parma . . . . .	» 211
Pavia . . . . .	» 62
Id. . . . .	» 122
Perugia . . . . .	» 321
Pesaro e Urbino . . . . .	» 340
Piacenza . . . . .	» 218
Pisa . . . . .	» 287
Porto Maurizio . . . . .	» 66
Potenza . . . . .	» 419
Ravenna . . . . .	» 222
Reggio Calabria . . . . .	» 424
Reggio Emilia . . . . .	» 227
Roma . . . . .	» 347
Rovigo . . . . .	» 134
Salerno . . . . .	» 425

Sassari . . . . .	Pag. 518
Siena. . . . .	» 295
Siracusa. . . . .	» 447
Sondrio. . . . .	» 125
Teramo. . . . .	» 344
Torino . . . . .	» 69
Trapani. . . . .	» 451
Treviso . . . . .	» 135
Udine . . . . .	» 139
Venezia. . . . .	» 144
Verona . . . . .	» 154
Vicenza. . . . .	» 162



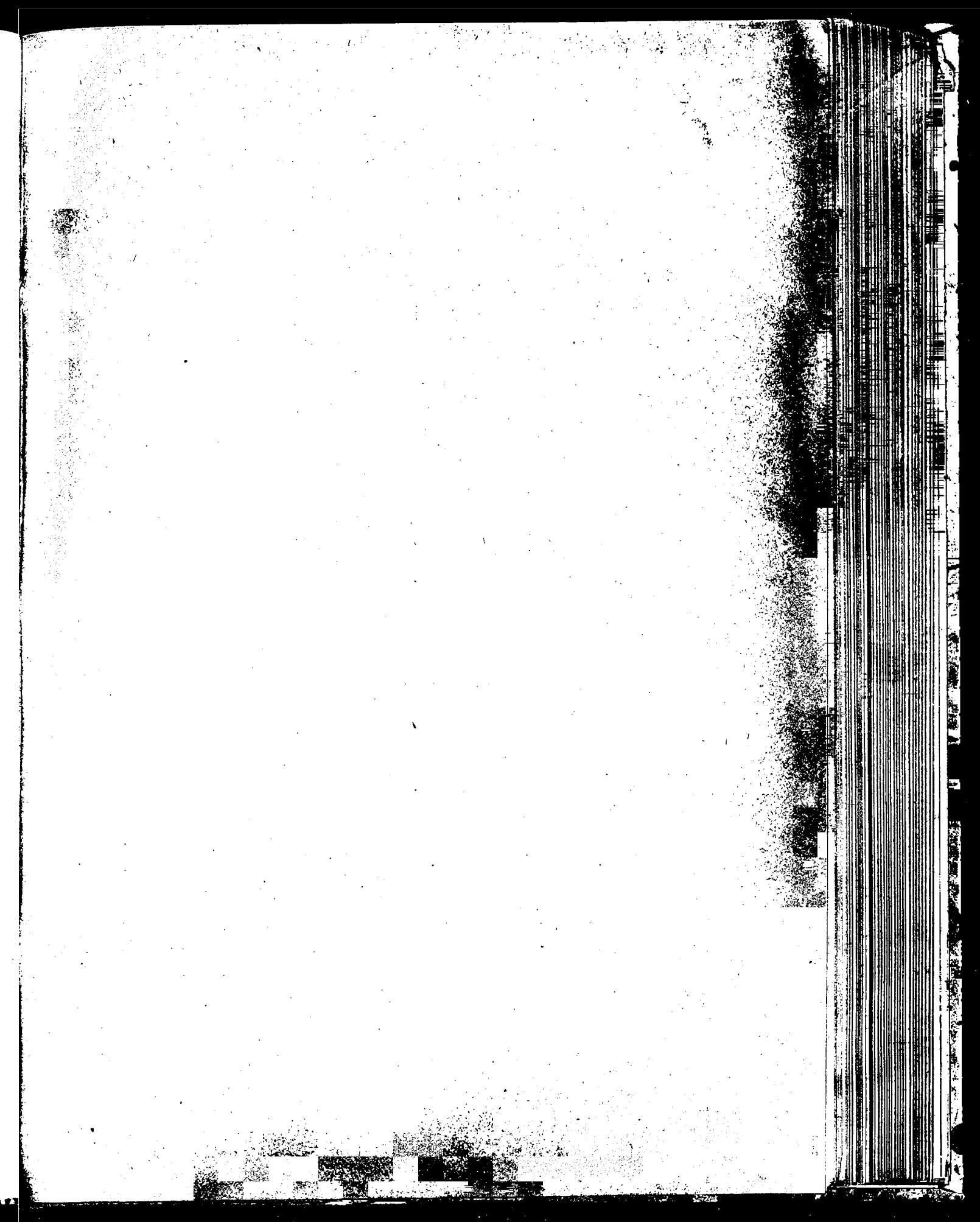

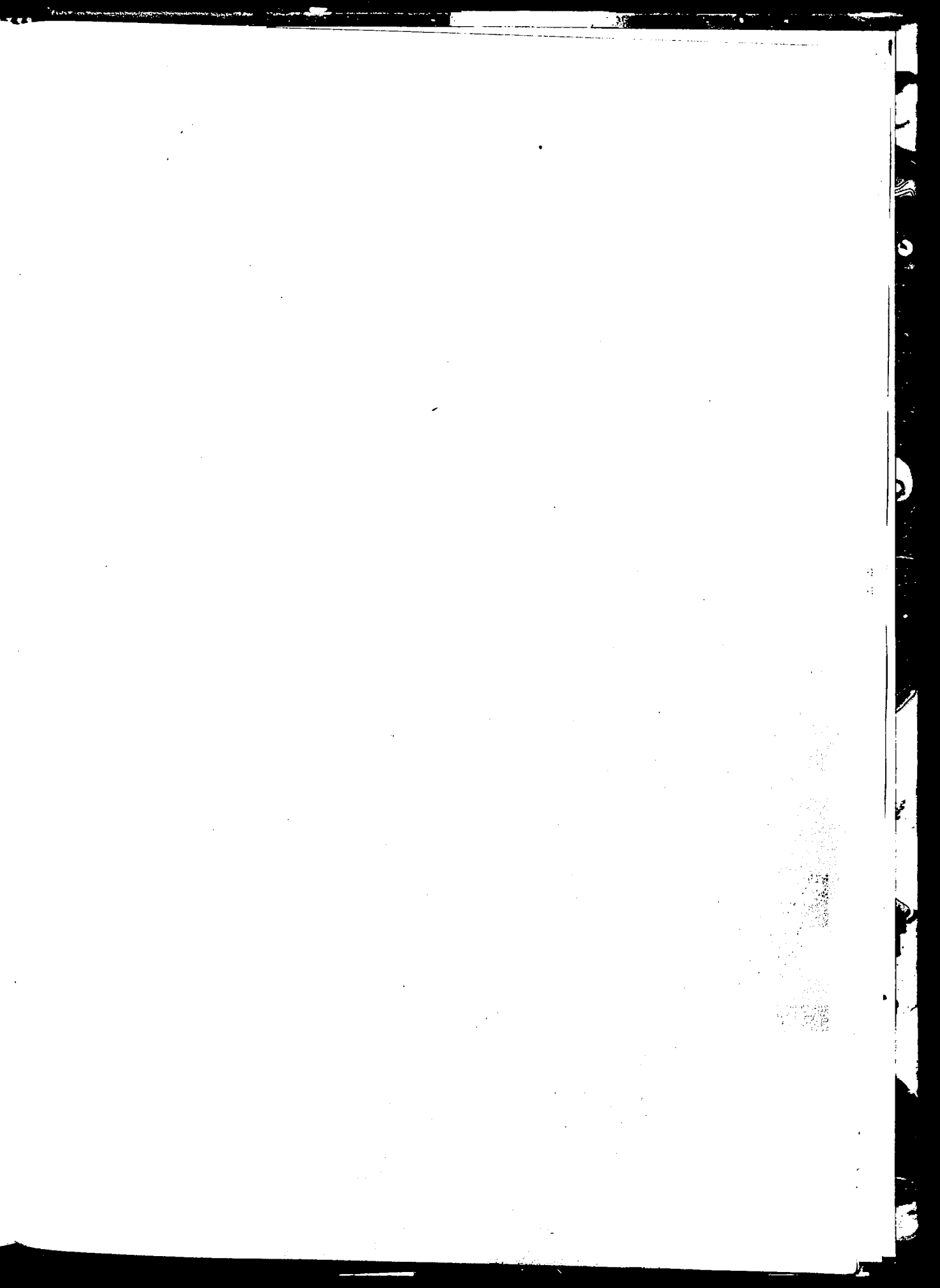



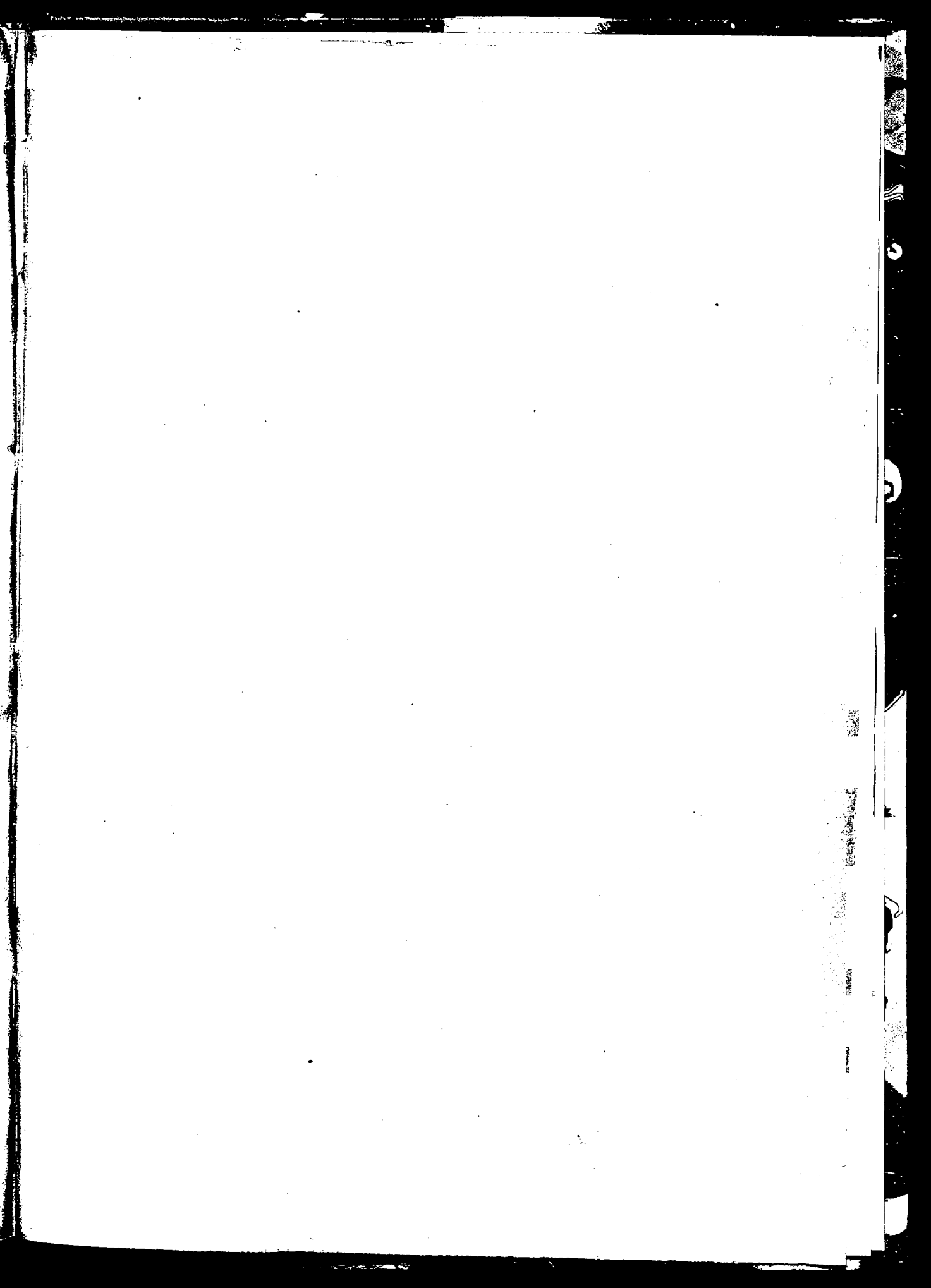

1275 / 65



